

## Y. RENCANA KERJA TAHUNAN TAHUN 2024 KECAMATAN KEDUNGKANDANG

BAB I  
PENDAHULUAN

Berdasarkan Undang-undang Nomor 23 Tahun 2014 tentang Pemerintahan Daerah, pada pasal 2 ayat (2) Daerah kabupaten/kota dibagi atas Kecamatan dan Kecamatan dibagi atas kelurahan dan/atau Desa, dan pasal 4 ayat (2) Daerah kabupaten/kota selain berstatus sebagai Daerah juga merupakan Wilayah Administratif yang menjadi wilayah kerja bagi bupati/wali kota dalam menyelenggarakan urusan pemerintahan umum di wilayah Daerah kabupaten/kota. Berdasarkan Peraturan Daerah Kota Malang Nomor 81 Tahun 2019 tentang Kedudukan, Susunan Organisasi, Tugas dan Fungsi serta Tata Kerja Kecamatan.

Berdasarkan undang-undang tersebut Camat mempunyai suatu kewenangan dalam menyusun program maupun kegiatan sesuai kebutuhan masyarakat di kecamatan, perubahan ini mengakibatkan tidak hanya perubahan pola hubungan antara pemerintah kabupaten/kota dengan kecamatan, tetapi juga hubungan antara kecamatan dan pemerintahan desa.

Kecamatan Kedungkandang yang memiliki luas 3.989 Ha atau 39,89 Km<sup>2</sup> yang terbagi dalam 12 kelurahan. Batas Kecamatan Kedungkandang: Utara: Kecamatan Pakis Kab. Malang; Timur: Tumpang dan Tajinan Kab. Malang; Selatan: Kecamatan Tajinan dan Pakisaji Kab. Malang; Barat: Kecamatan Sukun, Klojen, dan Blimbing.

Rencana Kerja Perangkat Daerah Kecamatan Kedungkandang Tahun 2024, merupakan rencana pembangunan tahunan yang pada dasarnya disusun untuk mewujudkan Tujuan Kecamatan Kedungkandang yaitu Terwujudnya Kecamatan Yang Profesional dan Akuntabel.

Dalam proses pencapaian tujuan tersebut, penyusunan Renja Perangkat Daerah yang dapat dijabarkan sebagai berikut:

1. Mewujudkan pelayanan masyarakat yang berkualitas, transparan dan akuntabel;
2. Mewujudkan budaya tertib hukum dan tertib lingkungan dalam masyarakat;
3. Mewujudkan usaha-usaha guna mendukung penerimaan pendapatan daerah yang optimal;
4. Mewujudkan pelaksanaan pembangunan yang berbasis partisipasi masyarakat

### 1.1. Latar Belakang

Rencana Kerja Perangkat Daerah Kecamatan Kedungkandang Tahun 2024 harus mengacu pada kebijakan Desentralisasi dan Otonomi Daerah secara luas dan nyata sesuai yang diamanatkan dalam UU No. 23 Tahun 2014 tentang Pemerintahan Daerah dan UU No. 33 Tahun 2004 tentang Perimbangan Keuangan antara Pemerintah Pusat dan Pemerintah Daerah, dalam pelaksanaannya harus disertai tanggungjawab yang nyata agar berdaya guna serta tepat sasaran. Tanggung jawab sesuai dengan lingkup tugasnya

dan dilaksanakan oleh pelaku pembangunan baik di tingkat lokal, regional maupun secara nasional, dari tingkat administrasi yang paling kecil (Kelurahan/Desa), Kecamatan, Kabupaten dan Kota, Provinsi dan Negara disebut sebagai suatu komitmen. Komitmen-komitmen inilah yang terdapat di dalam Rencana Pembangunan Jangka Menengah (RPJM).

Rencana Pembangunan Jangka Menengah (RPJM) disusun dengan maksud untuk menyediakan dokumen perencanaan lima tahunan, yang akan digunakan sebagai acuan dalam penyusunan Rencana Strategis Perangkat Daerah (Renstra), Rencana Kerja Perangkat Daerah (Renja) dan Rencana Kerja Pemerintah Daerah (RKPD) sesuai dengan Undang-undang No. 17 Tahun 2003 tentang Keuangan Negara, Permendagri No. 86 Tahun 2017 Tentang Tata Cara Perencanaan, Pengendalian dan Evaluasi Pembangunan Daerah, Tata Cara Evaluasi Rancangan Peraturan Daerah Tentang Rencana Pembangunan Jangka Panjang Daerah dan Rencana Pembangunan Jangka menengah Daerah, Serta Tata Cara Perubahan Rencana Pembangunan Jangka Panjang Daerah, Rencana Pembangunan Jangka Menengah Daerah, Rencana Pembangunan Jangka Menengah Daerah, Dan Rencana Kerja Pemerintah Daerah.

Renja Kecamatan harus mengacu pada RKPD Pemerintah (Kabupaten/Kota), karena RKPD Kabupaten/Kota yang telah ditetapkan dijadikan pedoman penyempurnaan rancangan Renja Perangkat Daerah kabupaten/kota. RKPD Provinsi yang ditetapkan dijadikan pedoman penyempurnaan rancangan Renja SKPD Provinsi dan rancangan akhir RKPD kabupaten/kota. RKPD kabupaten/kota ditetapkan dengan Peraturan bupati/walikota setelah RKPD provinsi ditetapkan dengan Peraturan Gubernur dan RKPD provinsi ditetapkan dengan Peraturan Gubernur setelah RKP ditetapkan dengan Peraturan Presiden.

Tahap proses penyusunan APBD sesuai dengan Undang-undang Nomor 25 Tahun 2004 tentang Sistem Perencanaan Pembangunan Nasional, dimulai dari proses penyusunan RPJP Daerah yang memuat visi, misi, serta arah pembangunan daerah dan ditetapkan dengan Peraturan Daerah. Setelah RPJP Daerah ditetapkan, tugas selanjutnya adalah Pemerintah Daerah menetapkan RPJM Daerah yang memuat uraian dan penjabaran mengenai visi, misi, dan program kepala daerah dengan memperhatikan RPJM Daerah dan RPJM Nasional, dengan memuat hal-hal tentang arah kebijakan keuangan daerah, strategi pembangunan daerah, kebijakan umum daerah, program serta kegiatan Perangkat Daerah yang dituangkan dalam renstra dengan acuan kerangka pagu indikatif.

RPJM Daerah ditetapkan dengan peraturan daerah paling lambat 3 (tiga) bulan sejak kepala daerah dilantik berdasarkan UU No. 25 Tahun 2004 Pasal 19 ayat (3).

Setelah itu dilanjutkan dengan penetapan RKPD yang ditetapkan setiap tahunnya berdasarkan acuan RPJMD, Renstra, Renja dan memperhatikan RKP dengan Peraturan Kepala Daerah sebagai dasar untuk penyusunan APBD. Proses perencanaan dari RPJP Daerah, RPJM Daerah sampai dengan RKP Daerah sesuai dengan UU No. 25 Tahun 2005 berada di Bappeda.

Proses selanjutnya sesuai dengan Peraturan Pemerintah Nomor 58 Tahun 2005 tentang Pengelolaan Keuangan Daerah Pasal 34 dan 35

menyatakan kepala daerah menyusun kebijakan umum APBD dan Prioritas Plafon Anggaran Sementara berdasarkan RKPD dengan memperhatikan Peraturan Menteri Dalam Negeri tentang Pedoman Penyusunan APBD yang diterbitkan setiap tahunnya. Setelah KUA dan PPAS disepakati dalam nota kesepakatan antara Kepala Daerah dan Pimpinan DPRD maka Kepala Daerah dan Pimpinan DPRD maka Kepala Daerah menyusun surat edaran perihal pedoman penyusunan RKA-PD/PPKD dengan pendekatan kerangka pengeluaran jangka menengah yang direncanakan dan merupakan implikasi kebutuhan dana untuk pelaksanaan program dan kegiatan tersebut pada tahun berikutnya memuat rencana pendapatan, belanja untuk masing-masing program dan kegiatan menurut fungsi untuk tahun yang direncanakan, dirinci sampai dengan rincian obyek pendapatan, belanja, dan pembiayaan, serta prakiraan maju untuk tahun berikutnya.

RKA Perangkat Daerah dan RKA PPKD berdasarkan Peraturan Pemerintah Nomor 58 Tahun 2005 Pasal 41 ayat (1) menyatakan “RKA Perangkat Daerah yang telah disusun oleh Kepala Perangkat Daerah sebagaimana dimaksud dalam Pasal 36 ayat (1) disampaikan kepala SKPD sebagaimana dimaksud pada ayat (1), selanjutnya dibahas oleh tim anggaran pemerintah daerah”.

Tim Anggaran Pemerintah Daerah yang selanjutnya disingkat TAPD berdasarkan Peraturan Pemerintah Nomor 58 Tahun 2005 dan Peraturan Menteri Dalam Negeri Nomor 13 Tahun 2006 adalah tim yang dibentuk dengan keputusan kepala daerah dan dipimpin oleh sekretaris daerah yang mempunyai tugas menyiapkan serta melaksanakan kebijakan kepala daerah dalam rangka penyusunan APBD yang anggotanya terdiri dari pejabat perencana daerah, PPKD dan pejabat lainnya sesuai dengan kebutuhan.

Proses selanjutnya adalah PPKD sesuai dengan aturan perundang-undangan menyusun rancangan peraturan daerah dan rancangan peraturan kepala daerah untuk disampaikan ke DPRD dan selanjutnya dibahas serta disepakati bersama yang dituangkan dalam nota kesepakatan antara kepala daerah dan pimpinan DPRD.

Setelah rancangan peraturan daerah tentang APBD disetujui proses berikutnya adalah tahapan evaluasi ke Gubernur untuk mendapat persetujuan, tata cara evaluasi dan lainnya telah diatur dalam peraturan perundang-undangan.

## 1.2. Landasan Hukum

1. Pasal 18 ayat (6) Undang-Undang Dasar Negara Republik Indonesia Tahun 1945;
2. Undang-Undang Nomor 16 Tahun 1950 tentang Pembentukan Daerah-daerah Kota Besar dalam lingkungan Propinsi Jawa-Timur, Jawa-Tengah, JawaBarat dan Daerah Istimewa Yogyakarta sebagaimana telah diubah dengan Undang-Undang Nomor 13 Tahun 1954 tentang Pengubahan Undang-Undang Nomor 16 dan 17 Tahun 1950 (Republik Indonesia Dahulu) tentang Pembentukan Kota-kota Besar dan Kota-kota Kecil di

- Jawa (Lembaran Negara Republik Indonesia Tahun 1954 Nomor 40, Tambahan Lembaran Negara Republik Indonesia Nomor 551);
3. Undang-Undang Nomor 25 Tahun 2004 tentang Sistem Perencanaan Pembangunan Nasional (Lembaran Negara Republik Indonesia Tahun 2004 Nomor 104, tambahan Lembaran Negara Republik Indonesia Nomor 4421);
  4. Undang-Undang Nomor 23 Tahun 2014 tentang Pemerintahan Daerah (Lembaran Negara Republik Indonesia Tahun 2014 Nomor 244, Tambahan Lembaran Negara Republik Indonesia Nomor 5587) sebagaimana telah diubah beberapa kali terakhir dengan Undang-Undang Nomor 9 Tahun 2015 tentang Perubahan Kedua Atas Undang-Undang Nomor 23 Tahun 2014 tentang Pemerintahan Daerah (Lembaran Negara Republik Indonesia Tahun 2015 Nomor 58, Tambahan Lembaran Negara Republik Indonesia Nomor 5679);
  5. Peraturan Menteri Dalam Negeri Nomor 86 Tahun 2017 tentang Tata Cara Perencanaan, Pengendalian dan Evaluasi Pembangunan Daerah, Tata Cara Evaluasi Rancangan Peraturan Daerah tentang Rencana Pembangunan Jangka Panjang Daerah dan Rencana Pembangunan Jangka Menengah Daerah, serta Tata Cara Perubahan Rencana Pembangunan Jangka Panjang Daerah, Rencana Pembangunan Jangka Menengah Daerah, dan Rencana Kerja Pemerintah Daerah (Berita Negara Republik Indonesia Tahun 2017 Nomor 1312);
  6. Peraturan Gubernur Nomor 41 Tahun 2023 tentang Rencana Kerja Pemerintah Daerah Provinsi Jawa Timur Tahun 2024 (Berita Daerah Provinsi Jawa Timur Tahun 2023 Nomor 41 Seri E);
  7. Peraturan Walikota Malang Nomor 81 Tahun 2019 tentang Kedudukan, Susunan Organisasi, Tugas dan Fungsi serta Tata Kerja Kecamatan;
  8. Peraturan Walikota Nomor 17 Tahun 2023 Tentang Rencana Kerja Pemerintah Daerah Kota Malang Tahun 2024.

Y.I-5

Tabel 1

SUSUNAN ORGANISASI KECAMATAN DAN KELURAHAN

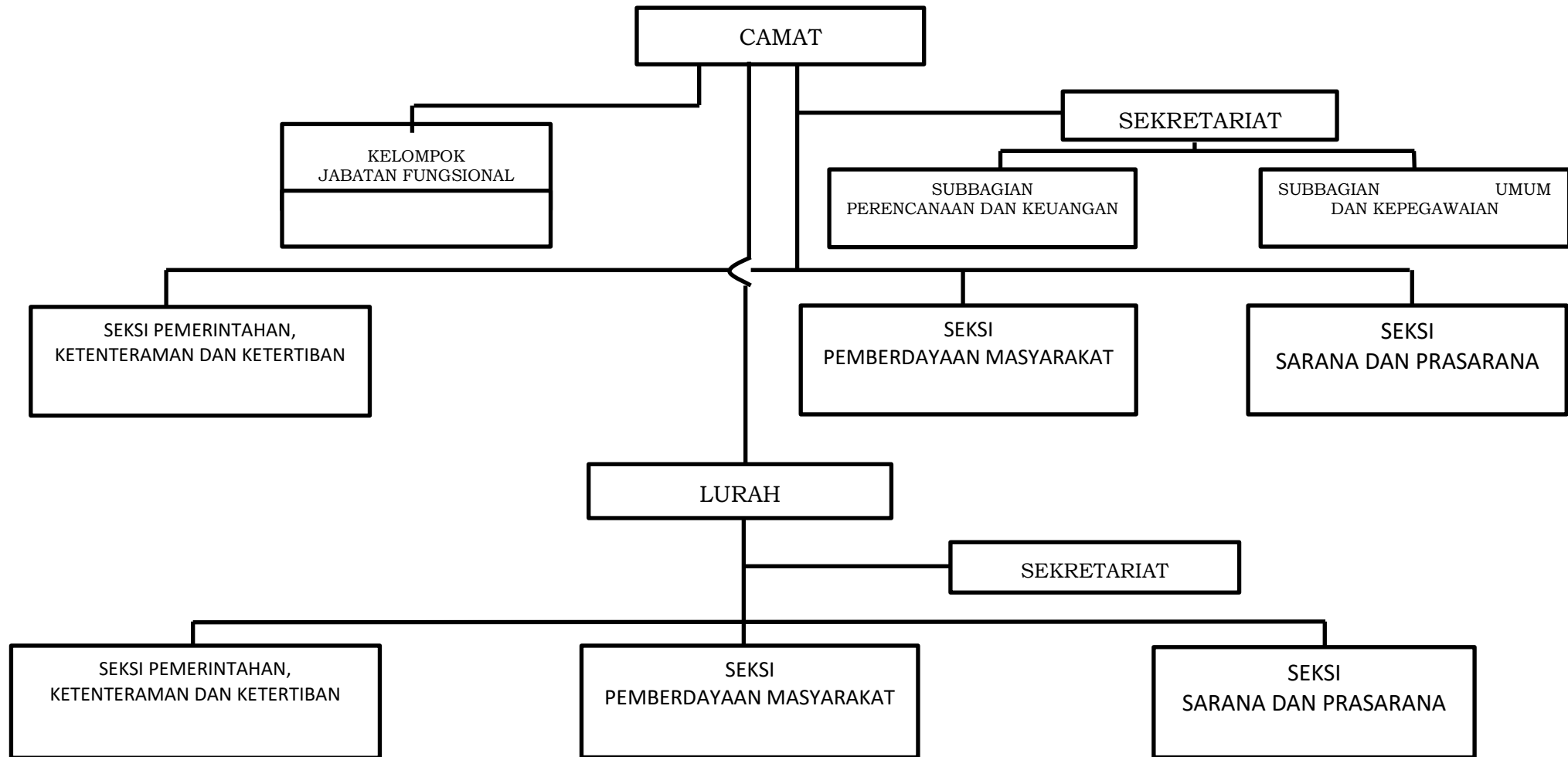

### 1.3. Maksud dan Tujuan

Sistem Perencanaan merupakan kerangka perencanaan pembangunan meliputi:

1. Rencana Pembangunan Jangka Panjang (RPJP)  
RPJP adalah dokumen perencanaan untuk periode 20 Tahun yang merupakan penjabaran dari tujuan dibentuknya pemerintahan daerah dalam bentuk visi, misi, dan arah pembangunan.
2. Rencana Pembangunan Jangka Menengah (RPJM)  
RPJM adalah dokumen perencanaan untuk periode 5 tahun yang merupakan penjabaran visi, misi, dan program Kepala Daerah yang memuat strategi pembangunan daerah, kebijakan umum, program dalam rencana kerja yang bersifat indikatif. Pada satuan kerja RPJM ini selanjutnya disebut dengan Rencana Strategis (Renstra) Perangkat Daerah atau lebih dikenal dengan Renstra Perangkat Daerah
3. Rencana Pembangunan Tahunan.  
Rencana Kerja Kecamatan Kedungkandang Tahun 2024, adalah dokumen perencanaan Kecamatan Kedungkandang untuk periode 1 (satu) tahun yakni tahun 2024.

Rencana Pembangunan Jangka Menengah Daerah Kota Malang Tahun 2018-2023. Rencana pembangunan 5 (lima) tahunan ini selanjutnya dijabarkan lagi dalam rencana pembangunan tahunan yang dituangkan dalam Rencana Kerja (Renja). Renja Perangkat Daerah merupakan dokumen perencanaan untuk periode 1 (satu) tahun.

Renja Perangkat Daerah yang disusun dengan mengacu pada Renstra dan pagu indikatif selanjutnya menjadi pedoman penyusunan RKA Perangkat Daerah. RKA inilah yang menjadi muara dari dokumen perencanaan dan penganggaran. Selanjutnya RKA Perangkat Daerah ini akan menjadi dasar ditetapkannya dokumen pelaksanaan anggaran yaitu DPA. Kaidah penyusunan dokumen perencanaan menggunakan 4 pendekatan:

1. Teknokratis adalah pendekatan dengan menggunakan metode dan logika pikir ilmiah oleh lembaga atau struktur yang secara fungsional bertugas untuk itu berdasarkan data dan hasil pengamatan kebutuhan masyarakat dan pegawai professional.
2. Politis adalah pendekatan yang dilakukan berdasarkan Kepala Daerah terpilih, pemilihan Kepala Daerah adalah proses penyusunan rencana, karena rakyat pemilih menentukan pilihannya berdasarkan program-program pembangunan yang ditawarkan masing-masing calon Kepala Daerah.
3. Oleh karena itu, rencana pembangunan yang ditawarkan masing-masing calon Kepala Daerah adalah penjabaran dari agenda-agenda pembangunan jangka menengah.
4. *Top down* adalah proses perencanaan yang dirancang oleh lembaga atau departemen atau daerah menyusun rencana pembangunan sesuai dengan wewenang dan fungsinya.
5. *Bottom up* adalah proses perencanaan dimulai dari perencanaan hirarki paling bawah, baru keatas yang diselaraskan melalui musyawarah yang

dilaksanakan baik di tingkat kecamatan dan desa, kabupaten/kota, provinsi dan nasional.

Rencana Kerja Kecamatan Kedungkandang dimaksud untuk menentukan strategi yang tepat guna mencapai tujuan dan sasaran dalam penyelenggaraan pemerintahan, pelaksanaan pembangunan serta pelayanan kepada masyarakat yang didasarkan pada prinsip-prinsip Pemerintahan yang baik, bersih, bertanggung jawab bebas dari Korupsi, Kokusi dan Nepotisme (*Good Governance*) serta berdaya guna dan berhasil guna untuk tujuan keberhasilan pembangunan.

Adapun tujuan dari Renja ini adalah dokumen perencanaan untuk mengakomodasi semua sasaran yang dijabarkan ke dalam program dan kegiatan di lingkungan Kecamatan Kedungkandang.

#### 1.4. Sistematika Penulisan

Rencana Kerja Kecamatan Kedungkandang Tahun 2022, disusun berdasarkan tata urutan sebagai berikut:

#### Bab I. PENDAHULUAN

- 1.1. Latar Belakang
- 1.2. Landasan Hukum
- 1.3. Maksud dan Tujuan
- 1.4. Sistematika Penulisan

#### Bab II. HASIL EVALUASI RENJA PERANGKAT DAERAH TAHUN LALU

- 2.1. Evaluasi Pelaksanaan Renja Perangkat Daerah Tahun Lalu dan Capaian Renstra Perangkat Daerah
- 2.2. Analisa Kinerja Pelayanan Perangkat Daerah
- 2.3. Isu-isu Penting Penyelenggaraan Tugas dan Fungsi Perangkat Daerah
- 2.4. Review Terhadap Rancangan Awal Perangkat Daerah
- 2.5. Penelaahan Usulan Program dan Kegiatan Masyarakat

#### Bab III. TUJUAN DAN SASARAN PERANGKAT DAERAH

- 3.1. Telaahan Terhadap Kebijakan Nasional
- 3.2. Tujuan dan Sasaran Renja Perangkat Daerah
- 3.3. Program dan Kegiatan Rencana Kerja Perangkat Daerah

#### Bab IV RENCANA KERJA DAN PENDANAAN PERANGKAT DAERAH

- 4.1. Rencana Program dan Kegiatan Kecamatan ....Tahun 2024 dan Prakiraan Maju Tahun 2025;
- 4.2. Pemetaan Sub Kegiatan Sesuai Pemutakhiran

#### Bab V. PENUTUPBAB II

#### HASIL EVALUASI RENJA PERANGKAT DAERAH TAHUN LALU

- 2.1. Evaluasi Pelaksanaan Renja Perangkat Daerah Tahun Lalu (2022) Dan Capaian Renstra Perangkat Daerah

Realisasi dan Evaluasi Program/Kegiatan Kecamatan Kedungkandang Tahun 2022 mengacu pada Dokumen Pelaksanaan Anggaran – Satuan Kerja Perangkat Daerah (DPA Perangkat Daerah) sesuai dengan Perda Kota Malang No.6 Tahun 2021 tentang Penetapan APBD TA.2022 Tanggal 6 Desember 2021, Perwal Kota Malang No.23 Tahun 2021 tentang Penjabaran APBD TA. 2022 Tanggal 13 Desember 2021, dan Pekaksanaan Perubahan Anggaran dan Kegiatan sesuai dengan Perda Nomor 4 Tahun 2022 tentang Perubahan APBD TA 2022, tanggal 19 Oktober 2022 Perwal Nomor 23 Tahun 2022 tentang Perubahan Penjabaran APBD TA 2022 tanggal 19 Oktober 2022 dengan rincian program, kegiatan dan sub kegiatan sebagai berikut:

1. Realisasi Program/Kegiatan Yang Tidak Memenuhi Target Kinerja Hasil/Keluaran Yang Direncanakan;  
Adapun Program/Kegiatan Yang Belum Memenuhi Target Kinerja Hasil/Keluaran Pada Renstra Yang Direncanakan.
  - a. Program Penunjang Urusan Pemerintahan Daerah Kabupaten/Kota
    1. Kegiatan Perencanaan, Penganggaran, dan Evaluasi Kinerja Perangkat Daerah
      - 1). Sub Kegiatan Koordinasi dan Penyusunan Dokumen RKA-SKPD, Sub Kegiatan ini sudah tercapai 0% dengan terealisasi sebesar 2 dokumen;
  - b. Program Penyelenggaraan Pemerintahan dan Pelayanan Publik
    1. Kegiatan Penyelenggaraan Urusan Pemerintahan yang tidak dilaksanakan oleh Unit Kerja Perangkat Daerah yang Ada di Kecamatan
      - 1). Sub Kegiatan Perencanaan Kegiatan Pelayanan kepada Masyarakat di Kecamatan di Kelurahan Lesanpuro. Sub Kegiatan ini belum dapat terealisasi sehingga masih 0% dari target kinerja pada renstra 3 dokumen.
  
2. Realisasi Program/Kegiatan Yang Telah Memenuhi Target Kinerja Hasil/Keluaran Yang Direncanakan;  
Adapun program/kegiatan yang telah memenuhi target kinerja hasil keluaran pada renstra yang direncanakan adalah :
  - a. Program Penunjang Urusan Pemerintahan Daerah Kabupaten/Kota
    1. Kegiatan Perencanaan, Penganggaran, dan Evaluasi Kinerja Perangkat Daerah
      - 1) Sub Kegiatan Perencanaan, Penganggaran, dan Evaluasi Kinerja Perangkat Daerah, Sub Kegiatan ini sudah tercapai 100% dengan terealisasi sebesar 9 Laporan dari target pada renstra sebesar 9 Laporan.
      - 2) Koordinasi dan Penyusunan Dokumen DPA-SKPD  
Sub Kegiatan ini sudah tercapai 100% dengan terealisasi sebesar 2 dokumen dari target pada renstra sebesar 2 Dokumen.
      - 3) Sub Kegiatan Koordinasi dan Penyusunan Laporan Capaian Kinerja dan Ikhtisar Realisasi Kinerja SKPD  
Sub Kegiatan ini sudah tercapai 100% dengan terealisasi sebesar 3 dokumen dari target pada renstra sebesar 3 dokumen.



- 4) Sub Kegiatan Evaluasi Kinerja Perangkat Daerah, Sub Kegiatan ini sudah tercapai 100% dengan terealisasi sebesar 2 dokumen dari target pada renstra sebesar 2 dokumen.
2. Kegiatan Administrasi Keuangan Perangkat Daerah
  - 1) Sub Kegiatan Penyediaan Gaji dan Tunjangan ASN  
Sub Kegiatan ini sudah tercapai 98,63% dengan terealisasi sebesar 147 pegawai 12 bulan dari target pada renstra sebesar 145 Pegawai 12 bulan.
  - 2) Koordinasi dan Penyusunan Laporan Keuangan Akhir Tahun SKPD  
Sub Kegiatan ini sudah tercapai 100% dengan terealisasi sebesar 2 dokumen dari target pada renstra sebesar 2 dokumen.
3. Kegiatan Administrasi Kepegawaian Perangkat Daerah
  - 1). Sub Kegiatan Pendidikan dan Pelatihan Pegawai Berdasarkan Tugas dan Fungsi  
Sub Kegiatan ini sudah tercapai 100% dengan terealisasi sebesar 1 kegiatan dari target pada renstra sebesar 1 kegiatan.
4. Kegiatan Administrasi Umum Perangkat Daerah
  - 1) Sub Kegiatan Penyediaan Komponen Instalasi Listrik/Penerangan Bangunan Kantor, Sub Kegiatan ini sudah tercapai 100% dengan terealisasi sebesar 8 Jenis dari target pada renstra sebesar 8 Jenis;
  - 2) Sub Kegiatan Penyediaan Peralatan dan Perlengkapan Kantor, Sub Kegiatan ini sudah tercapai 100% dengan terealisasi sebesar 50 Jenis dari target pada renstra sebesar 50 Jenis;
  - 3) Sub Kegiatan Penyediaan Bahan Logistik Kantor, Sub Kegiatan ini sudah tercapai 100% dengan terealisasi sebesar 1 kegiatan dari target pada renstra sebesar 1 kegiatan;
  - 4) Sub Kegiatan Penyediaan Barang Cetak dan Penggandaan, Sub Kegiatan ini sudah tercapai 100% dengan terealisasi sebesar 5 Jenis dari target pada renstra sebesar 5 Jenis;
  - 5) Sub Kegiatan Bahan Bacaan dan Peraturan Perundang-undangan, Sub Kegiatan ini sudah tercapai 100% dengan terealisasi sebesar 2 Jenis dari target pada renstra sebesar 2 Jenis;
  - 6) Sub Kegiatan Penyelenggaraan Rapat Koordinasi dan Konsultasi SKPD, Sub Kegiatan ini sudah tercapai 100% dengan terealisasi sebesar 1500 kotak dan 5 kali dari target pada renstra sebesar 1500 kotak dan 5 kali.
5. Kegiatan Pengadaan Barang Milik Daerah Penunjang Urusan Pemerintah Daerah
  - 1) Sub Kegiatan Pengadaan Sarana dan Prasarana Gedung Kantor atau Bangunan Lainnya, Sub Kegiatan ini sudah tercapai 100% dengan terealisasi sebesar 7 Jenis dari target pada renstra sebesar 7 Jenis;
6. Kegiatan Penyediaan Jasa Penunjang Urusan Pemerintahan Daerah
  - 1) Sub Kegiatan Penyediaan Jasa Surat Menyurat  
Sub Kegiatan ini sudah tercapai 100% dengan terealisasi sebesar 650 surat dari target pada renstra sebesar 650 surat;

- 2) Penyediaan Jasa Komunikasi, Sumber Daya Air dan Listrik, Sub Kegiatan ini sudah tercapai 100% dengan terealisasi sebesar 12 bulan dari target pada renstra sebesar 12 bulan;
  - 3) Penyediaan Jasa Peralatan dan Perlengkapan Kantor  
Sub Kegiatan ini sudah tercapai 100% dengan terealisasi sebesar 8 jenis dari target pada renstra sebesar 8 jenis;
  - 4) Penyediaan Jasa Pelayanan Umum Kantor, Sub Kegiatan ini sudah tercapai 100% dengan terealisasi sebesar 3.400 M2 untuk 12 bulan dari target pada renstra sebesar 3.400 M2 dari 12 bulan.
7. Kegiatan Pemeliharaan Barang Milik Daerah Penunjang Urusan Pemerintahan Daerah
- 1) Sub Kegiatan Pemeliharaan Barang Milik Daerah Penunjang Urusan Pemerintahan Daerah, Sub Kegiatan ini sudah tercapai 100% dengan terealisasi sebesar 3500 liter dari target pada renstra sebesar 3500 liter;
  - 2) Sub Kegiatan Pemeliharaan/Rehabilitasi Gedung Kantor dan Bangunan Lainnya, Sub Kegiatan ini sudah tercapai 100% dengan terealisasi sebesar 1 gedung dari target pada renstra sebesar 1 gedung.
- b. Program Penyelenggaraan Pemerintahan dan Pelayanan Publik.
1. Kegiatan: Koordinasi Penyelenggaraan Kegiatan Pemerintahan di Tingkat Kecamatan.
    - 1) Sub Kegiatan: Peningkatan efektifitas Kegiatan Pemerintahan di Tingkat Kecamatan, Sub Kegiatan ini sudah tercapai 100% dengan terealisasi sebesar 28 kewenangan dari target pada renstra sebesar 28 kewenangan;
    - 2) Sub Kegiatan: Peningkatan efektifitas Kegiatan Pemerintahan di Tingkat Kecamatan, Kelurahan Arjowinangun, Sub Kegiatan ini sudah tercapai 100% dengan terealisasi sebesar 28 kewenangan dari target pada renstra sebesar 28 kewenangan;
    - 3) Sub Kegiatan: Peningkatan efektifitas Kegiatan Pemerintahan di Tingkat Kecamatan, Kelurahan Bumiayu, Sub Kegiatan ini sudah tercapai 100% dengan terealisasi sebesar 28 kewenangan dari target pada renstra sebesar 28 kewenangan;
    - 4) Sub Kegiatan: Peningkatan efektifitas Kegiatan Pemerintahan di Tingkat Kecamatan, Kelurahan Buring, Sub Kegiatan ini sudah tercapai 100% dengan terealisasi sebesar 28 kewenangan dari target pada renstra sebesar 28 kewenangan;
    - 5) Sub Kegiatan: Peningkatan efektifitas Kegiatan Pemerintahan di Tingkat Kecamatan, Kelurahan Cemorokandang, Sub Kegiatan ini sudah tercapai 100% dengan terealisasi sebesar 28 kewenangan dari target pada renstra sebesar 28 kewenangan;
    - 6) Sub Kegiatan: Peningkatan efektifitas Kegiatan Pemerintahan di Tingkat Kecamatan, Kelurahan Kedungkandang, Sub Kegiatan ini sudah tercapai 100% dengan terealisasi sebesar 28 kewenangan dari target pada renstra sebesar 28 kewenangan;

- 7) Sub Kegiatan: Peningkatan efektifitas Kegiatan Pemerintahan di Tingkat Kecamatan, Kelurahan Kotalama, Sub Kegiatan ini sudah tercapai 100% dengan terealisasi sebesar 28 kewenangan dari target pada renstra sebesar 28 kewenangan;
- 8) Sub Kegiatan: Peningkatan efektifitas Kegiatan Pemerintahan di Tingkat Kecamatan, Kelurahan Lesanpuro, Sub Kegiatan ini sudah tercapai 100% dengan terealisasi sebesar 28 kewenangan dari target pada renstra sebesar 28 kewenangan;
- 9) Sub Kegiatan: Peningkatan efektifitas Kegiatan Pemerintahan di Tingkat Kecamatan, Kelurahan Madyopuro, Sub Kegiatan ini sudah tercapai 100% dengan terealisasi sebesar 28 kewenangan dari target pada renstra sebesar 28 kewenangan;
- 10) Sub Kegiatan: Peningkatan efektifitas Kegiatan Pemerintahan di Tingkat Kecamatan, Kelurahan Mergosono, Sub Kegiatan ini sudah tercapai 100% dengan terealisasi sebesar 28 kewenangan dari target pada renstra sebesar 28 kewenangan;
- 11) Sub Kegiatan: Peningkatan efektifitas Kegiatan Pemerintahan di Tingkat Kecamatan, Kelurahan Sawojajar, Sub Kegiatan ini sudah tercapai 100% dengan terealisasi sebesar 28 kewenangan dari target pada renstra sebesar 28 kewenangan;
- 12) Sub Kegiatan: Peningkatan efektifitas Kegiatan Pemerintahan di Tingkat Kecamatan, Kelurahan Tlogowaru, Sub Kegiatan ini sudah tercapai 100% dengan terealisasi sebesar 28 kewenangan dari target pada renstra sebesar 28 kewenangan;
- 13) Sub Kegiatan: Peningkatan efektifitas Kegiatan Pemerintahan di Tingkat Kecamatan, Kelurahan Wonokoyo, Sub Kegiatan ini sudah tercapai 100% dengan terealisasi sebesar 28 kewenangan dari target pada renstra sebesar 28 kewenangan.

c. Program Pemberdayaan Masyarakat Desa Dan Kelurahan

1. Kegiatan Pemberdayaan Kelurahan

- 1) Sub Kegiatan Peningkatan Partisipasi Masyarakat dalam Forum Musyawarah Perencanaan Pembangunan di Kelurahan, Sub Kegiatan ini sudah tercapai 100% dengan terealisasi sebesar 10 unsur dari target pada renstra sebesar 10 unsur;
- 2) Sub Kegiatan Evaluasi Kelurahan, Sub Kegiatan ini sudah tercapai 50% dengan terealisasi sebesar 1 kegiatan dan 5 orang dari target pada renstra sebesar 2 kegiatan dan 5 orang.
- 3) Sub Kegiatan Peningkatan Partisipasi Masyarakat dalam Forum Musyawarah Perencanaan Pembangunan di Kelurahan Arjowinangun, Sub Kegiatan ini sudah tercapai 100% dengan terealisasi sebesar 10 unsur dari target pada renstra sebesar 10 unsur;
- 4) Sub Kegiatan Peningkatan Partisipasi Masyarakat dalam Forum Musyawarah Perencanaan Pembangunan di Kelurahan Bumiayu, Sub Kegiatan ini sudah tercapai 100% dengan terealisasi sebesar 10 unsur dari target pada renstra sebesar 10 unsur;
- 5) Sub Kegiatan Peningkatan Partisipasi Masyarakat dalam Forum Musyawarah Perencanaan Pembangunan di Kelurahan Buring, Sub

Kegiatan ini sudah tercapai 100% dengan terealisasi sebesar 10 unsur dari target pada renstra sebesar 10 unsur;

- 6) Sub Kegiatan Peningkatan Partisipasi Masyarakat dalam Forum Musyawarah Perencanaan Pembangunan di Kelurahan Cemorokandang, Sub Kegiatan ini sudah tercapai 100% dengan terealisasi sebesar 10 unsur dari target pada renstra sebesar 10 unsur;
- 7) Sub Kegiatan Peningkatan Partisipasi Masyarakat dalam Forum Musyawarah Perencanaan Pembangunan di Kelurahan Kedungkandang, Sub Kegiatan ini sudah tercapai 100% dengan terealisasi sebesar 10 unsur dari target pada renstra sebesar 10 unsur;
- 8) Sub Kegiatan Peningkatan Partisipasi Masyarakat dalam Forum Musyawarah Perencanaan Pembangunan di Kelurahan Kotalama, Sub Kegiatan ini sudah tercapai 100% dengan terealisasi sebesar 10 unsur dari target pada renstra sebesar 10 unsur;
- 9) Sub Kegiatan Peningkatan Partisipasi Masyarakat dalam Forum Musyawarah Perencanaan Pembangunan di Kelurahan Lesanpuro, Sub Kegiatan ini sudah tercapai 100% dengan terealisasi sebesar 10 unsur dari target pada renstra sebesar 10 unsur;
- 10) Sub Kegiatan Peningkatan Partisipasi Masyarakat dalam Forum Musyawarah Perencanaan Pembangunan di Kelurahan Madyopuro, Sub Kegiatan ini sudah tercapai 100% dengan terealisasi sebesar 10 unsur dari target pada renstra sebesar 10 unsur;
- 11) Sub Kegiatan Peningkatan Partisipasi Masyarakat dalam Forum Musyawarah Perencanaan Pembangunan di Kelurahan Mergosono, Sub Kegiatan ini sudah tercapai 100% dengan terealisasi sebesar 10 unsur dari target pada renstra sebesar 10 unsur;
- 12) Sub Kegiatan Peningkatan Partisipasi Masyarakat dalam Forum Musyawarah Perencanaan Pembangunan di Kelurahan Sawojajar, Sub Kegiatan ini sudah tercapai 100% dengan terealisasi sebesar 10 unsur dari target pada renstra sebesar 10 unsur;
- 13) Sub Kegiatan Peningkatan Partisipasi Masyarakat dalam Forum Musyawarah Perencanaan Pembangunan di Kelurahan Tlogowaru, Sub Kegiatan ini sudah tercapai 100% dengan terealisasi sebesar 10 unsur dari target pada renstra sebesar 10 unsur;
- 14) Sub Kegiatan Peningkatan Partisipasi Masyarakat dalam Forum Musyawarah Perencanaan Pembangunan di Kelurahan Wonokoyo, Sub Kegiatan ini sudah tercapai 100% dengan terealisasi sebesar 10 unsur dari target pada renstra sebesar 10 unsur;
- 15) Sub Kegiatan Pembangunan Sarana dan Prasarana Kelurahan Kedungkandang, Sub Kegiatan ini sudah tercapai 100% dengan terealisasi sebesar 8 lokasi dari target pada renstra sebesar 8 lokasi;
- 16) Sub Kegiatan Pembangunan Sarana dan Prasarana Kelurahan Kotalama, Sub Kegiatan ini sudah tercapai 100% dengan terealisasi sebesar 10 lokasi dari target pada renstra sebesar 10 lokasi;
- 17) Sub Kegiatan Pembangunan Sarana dan Prasarana Kelurahan Mergosono, Sub Kegiatan ini sudah tercapai 100% dengan terealisasi sebesar 3 lokasi dari target pada renstra sebesar 3 lokasi;

- 18) Sub Kegiatan Pembangunan Sarana dan Prasarana Kelurahan Bumiayu, Sub Kegiatan ini sudah tercapai 100% dengan terealisasi sebesar 10 lokasi dari target pada renstra sebesar 10 lokasi;
- 19) Sub Kegiatan Pembangunan Sarana dan Prasarana Kelurahan Wonokoyo, Sub Kegiatan ini sudah tercapai 100% dengan terealisasi sebesar 8 lokasi dari target pada renstra sebesar 8 lokasi;
- 20) Sub Kegiatan Pembangunan Sarana dan Prasarana Kelurahan Buring, Sub Kegiatan ini sudah tercapai 100% dengan terealisasi sebesar 17 lokasi dari target pada renstra sebesar 17 lokasi;
- 21) Sub Kegiatan Pembangunan Sarana dan Prasarana Kelurahan Lesanpuro, Sub Kegiatan ini sudah tercapai 100% dengan terealisasi sebesar 20 lokasi dari target pada renstra sebesar 20 lokasi;
- 22) Sub Kegiatan Pembangunan Sarana dan Prasarana Kelurahan Sawojajar, Sub Kegiatan ini sudah tercapai 100% dengan terealisasi sebesar 28 lokasi dari target pada renstra sebesar 28 lokasi;
- 23) Sub Kegiatan Pembangunan Sarana dan Prasarana Kelurahan Madyopuro, Sub Kegiatan ini sudah tercapai 100% dengan terealisasi sebesar 26 lokasi dari target pada renstra sebesar 26 lokasi;
- 24) Sub Kegiatan Pembangunan Sarana dan Prasarana Kelurahan Cemorokandang, Sub Kegiatan ini sudah tercapai 100% dengan terealisasi sebesar 18 lokasi dari target pada renstra sebesar 18 lokasi;
- 25) Sub Kegiatan Pembangunan Sarana dan Prasarana Kelurahan Arjowinangun, Sub Kegiatan ini sudah tercapai 100% dengan terealisasi sebesar 19 lokasi dari target pada renstra sebesar 19 lokasi;
- 26) Sub Kegiatan Pembangunan Sarana dan Prasarana Kelurahan Tlogowaru, Sub Kegiatan ini sudah tercapai 100% dengan terealisasi sebesar 18 lokasi dari target pada renstra sebesar 18 lokasi.
- 27) Sub Kegiatan Pemberdayaan Masyarakat di Kelurahan, Sub Kegiatan ini sudah tercapai 100% dengan terealisasi sebesar 1 kegiatan dari target pada renstra sebesar 1 kegiatan;
- 28) Sub Kegiatan Pemberdayaan Masyarakat di Kelurahan Kedungkandang, Sub Kegiatan ini sudah tercapai 100% dengan terealisasi sebesar 4 kelompok masyarakat dari target pada renstra sebesar 4 kelompok masyarakat;
- 29) Sub Kegiatan Pemberdayaan Masyarakat di Kelurahan Kotalama, Sub Kegiatan ini sudah tercapai 100% dengan terealisasi sebesar 4 kelompok masyarakat dari target pada renstra sebesar 4 kelompok masyarakat;
- 30) Sub Kegiatan Pemberdayaan Masyarakat di Kelurahan Mergosono, Sub Kegiatan ini sudah tercapai 100% dengan terealisasi sebesar 4 kelompok masyarakat dari target pada renstra sebesar 4 kelompok masyarakat;
- 31) Sub Kegiatan Pemberdayaan Masyarakat di Kelurahan Bumiayu, Sub Kegiatan ini sudah tercapai 100% dengan terealisasi sebesar 4 kelompok masyarakat dari target pada renstra sebesar 4 kelompok masyarakat;
- 32) Sub Kegiatan Pemberdayaan Masyarakat di Kelurahan Wonokoyo, Sub Kegiatan ini sudah tercapai 100% dengan terealisasi sebesar 4

- kelompok masyarakat dari target pada renstra sebesar 4 kelompok masyarakat;
- 33) Sub Kegiatan Pemberdayaan Masyarakat di Kelurahan Buring, Sub Kegiatan ini sudah tercapai 100% dengan terealisasi sebesar 4 kelompok masyarakat dari target pada renstra sebesar 4 kelompok masyarakat;
  - 34) Sub Kegiatan Pemberdayaan Masyarakat di Kelurahan Lesanpuro, Sub Kegiatan ini sudah tercapai 100% dengan terealisasi sebesar 8 kelompok masyarakat dari target pada renstra sebesar 8 kelompok masyarakat;
  - 35) Sub Kegiatan Pemberdayaan Masyarakat di Kelurahan Sawojajar, Sub Kegiatan ini sudah tercapai 100% dengan terealisasi sebesar 4 kelompok masyarakat dari target pada renstra sebesar 4 kelompok masyarakat;
  - 36) Sub Kegiatan Pemberdayaan Masyarakat di Kelurahan Madyopuro, Sub Kegiatan ini sudah tercapai 100% dengan terealisasi sebesar 4 kelompok masyarakat dari target pada renstra sebesar 4 kelompok masyarakat;
  - 37) Sub Kegiatan Pemberdayaan Masyarakat di Kelurahan Cemorokandang, Sub Kegiatan ini sudah tercapai 100% dengan terealisasi sebesar 1 kelompok masyarakat dari target pada renstra sebesar 1 kelompok masyarakat;
  - 38) Sub Kegiatan Pemberdayaan Masyarakat di Kelurahan Arjowinangun, Sub Kegiatan ini sudah tercapai 100% dengan terealisasi sebesar 4 kelompok masyarakat dari target pada renstra sebesar 4 kelompok masyarakat;
  - 39) Sub Kegiatan Pemberdayaan Masyarakat di Kelurahan Tlogowaru, Sub Kegiatan ini sudah tercapai 100% dengan terealisasi sebesar 4 kelompok masyarakat dari target pada renstra sebesar 4 kelompok masyarakat;
2. Kegiatan Pemberdayaan Lembaga Kemasyarakatan di Tingkat Kecamatan
- 1) Sub Kegiatan Penyelenggaraan Lembaga Kemasyarakatan, Sub Kegiatan ini sudah tercapai 100% dengan terealisasi sebesar 8 lembaga dari target pada renstra sebesar 8 lembaga;
  - 2) Sub Kegiatan Penyelenggaraan Lembaga Kemasyarakatan Kelurahan Kedungkandang, Sub Kegiatan ini sudah tercapai 100% dengan terealisasi sebesar 4 lembaga dari target pada renstra sebesar 4 lembaga;
  - 3) Sub Kegiatan Penyelenggaraan Lembaga Kemasyarakatan Kelurahan Kotalama, Sub Kegiatan ini sudah tercapai 100% dengan terealisasi sebesar 4 lembaga dari target pada renstra sebesar 4 lembaga;
  - 4) Sub Kegiatan Penyelenggaraan Lembaga Kemasyarakatan Kelurahan Mergosono, Sub Kegiatan ini sudah tercapai 100% dengan terealisasi sebesar 9 lembaga dari target pada renstra sebesar 9 lembaga;
  - 5) Sub Kegiatan Penyelenggaraan Lembaga Kemasyarakatan Kelurahan Bumiayu, Sub Kegiatan ini sudah tercapai 100% dengan terealisasi sebesar 5 lembaga dari target pada renstra sebesar 5 lembaga;

- 6) Sub Kegiatan Penyelenggaraan Lembaga Kemasyarakatan Kelurahan Wonokoyo, Sub Kegiatan ini sudah tercapai 100% dengan terealisasi sebesar 8 lembaga dari target pada renstra sebesar 8 lembaga;
- 7) Sub Kegiatan Penyelenggaraan Lembaga Kemasyarakatan Kelurahan Buring, Sub Kegiatan ini sudah tercapai 100% dengan terealisasi sebesar 4 lembaga dari target pada renstra sebesar 4 lembaga;
- 8) Sub Kegiatan Penyelenggaraan Lembaga Kemasyarakatan Kelurahan Lesanpuro, Sub Kegiatan ini sudah tercapai 100% dengan terealisasi sebesar 4 lembaga dari target pada renstra sebesar 4 lembaga;
- 9) Sub Kegiatan Penyelenggaraan Lembaga Kemasyarakatan Kelurahan Sawojajar, Sub Kegiatan ini sudah tercapai 100% dengan terealisasi sebesar 4 lembaga dari target pada renstra sebesar 4 lembaga;
- 10) Sub Kegiatan Penyelenggaraan Lembaga Kemasyarakatan Kelurahan Madyopuro, Sub Kegiatan ini sudah tercapai 100% dengan terealisasi sebesar 5 lembaga dari target pada renstra sebesar 5 lembaga;
- 11) Sub Kegiatan Penyelenggaraan Lembaga Kemasyarakatan Kelurahan Cemorokandang, Sub Kegiatan ini sudah tercapai 100% dengan terealisasi sebesar 5 lembaga dari target pada renstra sebesar 5 lembaga;
- 12) Sub Kegiatan Penyelenggaraan Lembaga Kemasyarakatan Kelurahan Arjowinangun, Sub Kegiatan ini sudah tercapai 100% dengan terealisasi sebesar 5 lembaga dari target pada renstra sebesar 5 lembaga;
- 13) Sub Kegiatan Penyelenggaraan Lembaga Kemasyarakatan Kelurahan Tlogowaru, Sub Kegiatan ini sudah tercapai 100% dengan terealisasi sebesar 8 lembaga dari target pada renstra sebesar 8 lembaga;

d. Program Koordinasi Ketenteraman Dan Ketertiban Umum

1. Kegiatan Koordinasi Upaya Penyelenggaraan Ketenteraman dan Ketertiban Umum
  - 1) Sub Kegiatan Sinergitas dengan Kepolisian Negara Republik Indonesia, Tentara Nasional Indonesia dan Instansi Vertikal di Wilayah Kecamatan, Sub Kegiatan ini sudah tercapai 100% dengan terealisasi sebesar 36 kali dari target pada renstra sebesar 36 kali;
  - 2) Sub Kegiatan Sinergitas dengan Kepolisian Negara Republik Indonesia, Tentara Nasional Indonesia dan Instansi Vertikal di Wilayah Kecamatan Kelurahan kedungkandang, Sub Kegiatan ini sudah tercapai 100% dengan terealisasi sebesar 144 kali dari target pada renstra sebesar 144 kali;
  - 3) Sub Kegiatan Sinergitas dengan Kepolisian Negara Republik Indonesia, Tentara Nasional Indonesia dan Instansi Vertikal di Wilayah Kecamatan Kelurahan Kotalama, Sub Kegiatan ini sudah tercapai 100% dengan terealisasi sebesar 144 kali dari target pada renstra sebesar 144 kali;
  - 4) Sub Kegiatan Sinergitas dengan Kepolisian Negara Republik Indonesia, Tentara Nasional Indonesia dan Instansi Vertikal di Wilayah Kecamatan Kelurahan Mergosono, Sub Kegiatan ini sudah

tercapai 100% dengan terealisasi sebesar 36 kali dari target pada renstra sebesar 36 kali;

- 5) Sub Kegiatan Sinergitas dengan Kepolisian Negara Republik Indonesia, Tentara Nasional Indonesia dan Instansi Vertikal di Wilayah Kecamatan Kelurahan Bumiayu, Sub Kegiatan ini sudah tercapai 100% dengan terealisasi sebesar 144 kali dari target pada renstra sebesar 144 kali;
- 6) Sub Kegiatan Sinergitas dengan Kepolisian Negara Republik Indonesia, Tentara Nasional Indonesia dan Instansi Vertikal di Wilayah Kecamatan Kelurahan Wonokoyo, Sub Kegiatan ini sudah tercapai 100% dengan terealisasi sebesar 48 kali dari target pada renstra sebesar 48 kali;
- 7) Sub Kegiatan Sinergitas dengan Kepolisian Negara Republik Indonesia, Tentara Nasional Indonesia dan Instansi Vertikal di Wilayah Kecamatan Kelurahan Buring, Sub Kegiatan ini sudah tercapai 100% dengan terealisasi sebesar 144 kali dari target pada renstra sebesar 144 kali;
- 8) Sub Kegiatan Sinergitas dengan Kepolisian Negara Republik Indonesia, Tentara Nasional Indonesia dan Instansi Vertikal di Wilayah Kecamatan Kelurahan Lesanpuro, Sub Kegiatan ini sudah tercapai 100% dengan terealisasi sebesar 144 kali dari target pada renstra sebesar 144 kali;
- 9) Sub Kegiatan Sinergitas dengan Kepolisian Negara Republik Indonesia, Tentara Nasional Indonesia dan Instansi Vertikal di Wilayah Kecamatan Kelurahan Sawojajar, Sub Kegiatan ini sudah tercapai 100% dengan terealisasi sebesar 48 kali dari target pada renstra sebesar 48 kali;
- 10) Sub Kegiatan Sinergitas dengan Kepolisian Negara Republik Indonesia, Tentara Nasional Indonesia dan Instansi Vertikal di Wilayah Kecamatan Kelurahan Mergosono, Sub Kegiatan ini sudah tercapai 100% dengan terealisasi sebesar 36 kali dari target pada renstra sebesar 36 kali;
- 11) Sub Kegiatan Sinergitas dengan Kepolisian Negara Republik Indonesia, Tentara Nasional Indonesia dan Instansi Vertikal di Wilayah Kecamatan Kelurahan Cemorokandang, Sub Kegiatan ini sudah tercapai 100% dengan terealisasi sebesar 48 kali dari target pada renstra sebesar 48 kali;
- 12) Sub Kegiatan Sinergitas dengan Kepolisian Negara Republik Indonesia, Tentara Nasional Indonesia dan Instansi Vertikal di Wilayah Kecamatan Kelurahan Arjowinangun, Sub Kegiatan ini sudah tercapai 100% dengan terealisasi sebesar 144 kali dari target pada renstra sebesar 144 kali;
- 13) Sub Kegiatan Sinergitas dengan Kepolisian Negara Republik Indonesia, Tentara Nasional Indonesia dan Instansi Vertikal di Wilayah Kecamatan Kelurahan Tlogowaru, Sub Kegiatan ini sudah tercapai 100% dengan terealisasi sebesar 144 kali dari target pada renstra sebesar 144 kali;



3. Adapun Program/Kegiatan Yang Melebihi Target Kinerja Hasil Keluaran Pada Renstra Yang Direncanakan Adalah :  
Untuk masing – masing Perangkat Daerah di seluruh Kecamatan Kedungkandang dalam hal realisasi kinerja tidak ada yang melebihi target yang telah ditentukan oleh masing -masing Perangkat Daerah.
4. Faktor-Faktor Penyebab Tidak Tercapainya, Terpenuhinya Atau Melebihi Target Kinerja Program/Kegiatan;
  - a. Faktor-Faktor Penyebab Tidak Tercapainya target kinerja program/kegiatan dikarenakan ada beberapa sebab antara lain, sub kegiatan tidak dilaksanakan karena anggaran di alihkan ke sub kegiatan lain melalui Renja Perubahan (PAK).
    - a.1. Program Penunjang Urusan Pemerintahan Daerah Kabupaten/Kota
      - a.1.1. Kegiatan Perencanaan, Penganggaran, dan Evaluasi Kinerja Perangkat Daerah, Sub Kegiatan Koordinasi dan Penyusunan Dokumen RKA-SKPD, disebabkan karena efisiensi anggaran menjadi satu di Sub Kegiatan Penyusunan DPA Perangkat Daerah;
      - a.2. Program Penyelenggaraan Pemerintahan dan Pelayanan Publik
        - a.2.1. Kegiatan Penyelenggaraan Urusan Pemerintahan yang tidak dilaksanakan oleh Unit Kerja Perangkat Daerah yang Ada di Kecamatan, Sub Kegiatan Perencanaan Kegiatan Pelayanan kepada Masyarakat di Kecamatan di Kelurahan Lesanpuro. Sub Kegiatan ini belum dapat terealisasi karena anggaran di alihkan ke sub kegiatan lain;
    - b. Faktor-faktor penyebab terpenuhinya target kinerja program/kegiatan karena kegiatan telah dilaksanakan sesuai dengan yang telah direncanakan.
      - b.1. Program Penunjang Urusan Pemerintahan Daerah Kabupaten/Kota
        - b.1.1. Kegiatan Perencanaan, Penganggaran, dan Evaluasi Kinerja Perangkat Daerah, dapat tercapainya target ini dikarenakan kegiatan rutin yang dilaksanakan sesuai target yang telah direncanakan;
        - b.1.2. Kegiatan Administrasi Keuangan Perangkat Daerah, dapat tercapainya target ini dikarenakan kegiatan rutin yang dilaksanakan sesuai target yang telah direncanakan;
        - b.1.3. Kegiatan Koordinasi dan Penyusunan Laporan Keuangan Akhir Tahun SKPD, dapat tercapainya target ini dikarenakan kegiatan rutin yang dilaksanakan sesuai target yang telah direncanakan;
        - b.1.4. Kegiatan Administrasi Kepegawaian Perangkat Daerah, dapat tercapainya target ini dikarenakan kegiatan rutin yang dilaksanakan sesuai target yang telah direncanakan;
        - b.1.5. Kegiatan Administrasi Umum Perangkat Daerah, dapat tercapainya target ini dikarenakan kegiatan rutin yang dilaksanakan sesuai target yang telah direncanakan;

- b.1.6. Kegiatan Pengadaan Barang Milik Daerah Penunjang Urusan Pemerintah Daerah, dapat tercapainya target ini dikarenakan kegiatan rutin yang dilaksanakan sesuai target yang telah direncanakan;
  - b.1.7. Kegiatan Penyediaan Jasa Penunjang Urusan Pemerintahan Daerah, dapat tercapainya target ini dikarenakan kegiatan rutin yang dilaksanakan sesuai target yang telah direncanakan;
  - b.1.8. Kegiatan Pemeliharaan Barang Milik Daerah Penunjang Urusan Pemerintahan Daerah, dapat tercapainya target ini dikarenakan kegiatan rutin yang dilaksanakan sesuai target yang telah direncanakan;
  - b.2. Program Penyelenggaraan Pemerintahan dan Pelayanan Publik.
    - b.2.1. Kegiatan: Koordinasi Penyelenggaraan Kegiatan Pemerintahan di Tingkat Kecamatan, dapat tercapainya target ini dikarenakan kegiatan rutin yang dilaksanakan sesuai target yang telah direncanakan;
  - b.3. Program Pemberdayaan Masyarakat Desa Dan Kelurahan
    - b.3.1. Kegiatan Pemberdayaan Kelurahan, dapat tercapainya target ini dikarenakan kegiatan rutin yang dilaksanakan sesuai target yang telah direncanakan, dan tercukupinya sumber dana untuk menunjang kegiatan tersebut;
    - b.3.2. Kegiatan Pemberdayaan Lembaga Kemasyarakatan di Tingkat Kecamatan, dapat tercapainya target ini dikarenakan kegiatan rutin yang dilaksanakan sesuai target yang telah direncanakan, tersedianya sumber daya manusia dari lembaga kemasyarakatan yang aktif, dan didukung dengan anggaran yang mencukupi.
  - b.4. Program Koordinasi Ketentraman Dan Ketertiban Umum
    - b.4.1. Kegiatan Koordinasi Upaya Penyelenggaraan Ketenteraman dan Ketertiban Umum, dapat tercapainya target ini dikarenakan kegiatan rutin yang dilaksanakan sesuai target yang telah direncanakan, tersedianya sumber daya manusia dari lembaga kemasyarakatan yang aktif, dan didukung dengan anggaran yang mencukupi.
  - b.5. Program Koordinasi Ketentraman Dan Ketertiban Umum
- c. Faktor-faktor penyebab melebihi target kinerja program/kegiatan, dalam hal ini tidak ada kegiatan yang melebihi target kinerja.

5. Implikasi Yang Timbul Terhadap Target Capaian Program Renstra Perangkat Daerah.

- a. Program Penunjang Urusan Pemerintah Daerah Kabupaten/Kota;  
Dengan tercapainya target program, maka pelayanan pada Kecamatan Kedungkandang berjalan dengan optimal sehingga mendukung nilai capaian Nilai SAKIP Perangkat Daerah pada Renstra;
- b. Program Penyelenggaraan Pemerintahan dan Pelayanan Publik;

Dengan tercapainya target program, maka pelayanan pada Kecamatan Kedungkandang berjalan dengan optimal sehingga mendukung nilai capaian Nilai SAKIP Perangkat Daerah pada Renstra;

c. Program Pemberdayaan Masyarakat Desa dan Kelurahan;

Dengan tercapainya target program, maka pelayanan pada Kecamatan Kedungkandang berjalan dengan optimal sehingga mendukung nilai capaian Indeks Pembangunan masyarakat (IPMas) Kecamatan, dan Nilai Kepuasan Layanan Prasarana Sarana Publik pada Renstra;

d. Program Koordinasi Ketentraman dan Ketertiban Umum;

Dengan tercapainya target program, maka pelayanan pada Kecamatan Kedungkandang berjalan dengan optimal sehingga mendukung nilai capaian Indeks Pembangunan masyarakat (IPMas) Kecamatan pada Renstra;

e. Program Penyelenggaraan Pemerintahan Umum.

Dengan tercapainya target program, maka pelayanan pada Kecamatan Kedungkandang berjalan dengan optimal sehingga mendukung nilai capaian Nilai SAKIP Perangkat Daerah pada Renstra.

6. Kebijakan/tindakan perencanaan dan penganggaran yang perlu diambil untuk mengatasi faktor-faktor penyebab tersebut.

Berdasarkan penjelasan implikasi yang timbul terhadap target capaian program Renstra Perangkat Daerah, maka pada tahun 2021 perlu dilakukan:

1. Merencanakan dan menganggarkan kegiatan yang mendukung capaian program;
2. Mengoptimalkan Inovasi-inovasi dibidang kependudukan dengan melibatkan masyarakat/fasilitas untuk mengantisipasi perubahan dan dinamika yang terjadi, dan tugas-tugas lain yang diberikan pimpinan, serta tuntutan masyarakat;
3. Penelitian-penelitian dibidang lintas sektor yang memberikan dampak besar bagi pembangunan Kecamatan Kedungkandang dan strategis untuk meningkatkan kualitas pelayanan, koordinasi dan dinamika perubahan;
4. Koordinasi internal dan eksternal sebagai bahan evaluasi;
5. Monitoring dan evaluasi pelaksanaan penyuluhan kependudukan dan sosialisasi Peraturan Daerah untuk meminimalkan deviasi terhadap Visi dan Misi;
6. Memanfaatkan peluang untuk menentukan kebijakan dan proses dengan melibatkan masyarakat/fasilitas untuk meningkatkan kualitas dan konsistensi pembangunan Kecamatan Kedungkandang Kota Malang secara lebih terstruktur;
7. Memanfaatkan kontrol masyarakat untuk meningkatkan hasil penelitian lintas sektor untuk meningkatkan kualitas perencanaan, koordinasi dan monitoring dan evaluasi.

Tabel yang perlu disajikan adalah Tabel *T-C.29* yang disesuaikan dengan

Perangkat Daerah masing-masing, dengan format tabel sebagai berikut:



Sebagai saran bagi perbaikan kinerja di Kecamatan Kedungkandang maka kiranya hambatan dan kendala pokok yang ada di Kecamatan Kedungkandang untuk secepatnya mendapatkan perhatian yang lebih sehingga perbaikan kinerja yang diharapkan akan lebih tercapai pada tahun selanjutnya. Tabel TC.29

**Matrik Rekapitulasi evaluasi hasil pelaksanaan Rencana Kerja Perangkat Daerah  
dan Pencapaian Renstra Perangkat Daerah s/d Tahun 2023**

Kode	Urusan/Bidang Urusan Pemerintah Daerah Dan Program/Kegiatan	Indikator Kinerja Program (outcomes)/ Kegiatan (output)	Target Kinerja Capaian Program (Renstra Perangkat Daerah) Tahun 2023	Realisasi Target Kinerja Hasil Program dan Keluaran Kegiatan s/d dengan tahun 2021	Target dan Realisasi Kinerja Program dan Kegiatan Tahun Lalu 2022			Perkiraan Realisasi Capaian Target Renstra Perangkat Daerah s/d tahun berjalan						
					Target Renja Perangkat Daerah tahun 2022	Realisasi Renja Perangkat Daerah tahun 2022	Tingkat Realisasi (%)	Target program dan kegiatan (Renja Perangkat Daerah tahun 2023	Realisasi Capaian Program dan Kegiatan s/d tahun berjalan (tahun 2023) sd TW II	Tingkat Capaian Realisasi Target Renstra (%)				
1	2	3	4	5	6	7	8 = (7/6)	9	10 = (5+7+9)	11= (10/4)				
7	1													
7	1	1												
7	1	1	2.01		<b>PROGRAM PENUNJANG URUSAN PEMERINTAHAN DAERAH KABUPATEN/KOTA</b>	IKM Perangkat daerah	80.04 -	80,2	80,3	95,35	119%	80.04 -		
7	1	1	2.01		<b>Perencanaan, Penganggaran, dan Evaluasi Kinerja Perangkat Daerah</b>	Prosentase dokumen perencanaan, keuangan dan pelaporan yang disusun tepat waktu	100 %	100 %	100 %	100 %	100 %	100 %		
7	1	1	2.01	1	Penyusunan Dokumen Perencanaan Perangkat Daerah	Jumlah Dokumen Perencanaan Perangkat Daerah	3 Dokumen	3 Dokumen	9 Dokumen	9 Dokumen	100%	3 Dokumen	0	0%
7	1	1	2.01	2	Koordinasi dan Penyusunan Dokumen RKA-SKPD	Jumlah Dokumen RKA-SKPD	2 Dokumen	2 Dokumen	-	-		2 Dokumen	0	0%
7	1	1	2.01	4	Koordinasi dan Penyusunan DPA-SKPD	Jumlah Dokumen DPA-SKPD	2 Dokumen	2 Dokumen	2 Dokumen	2 Dokumen	100%	2 Dokumen	1 dokumen	50%
7	1	1	2.01	6	Koordinasi dan Penyusunan Laporan Capaian Kinerja dan Ikhtisar Realisasi Kinerja SKPD	Jumlah Laporan Capaian Kinerja dan Ikhtisar Realisasi Kinerja SKPD	2 dokumen	2 dokumen	3 dokumen	3 dokumen	100%	2 dokumen	0	0%
7	1	1	2.01	7	Evaluasi Kinerja Perangkat Daerah	Jumlah Laporan Evaluasi Kinerja Perangkat Daerah	1 dokumen	1 dokumen	2 dokumen	2 dokumen	100%	1 dokumen	0	0%

Kode	Urusan/Bidang Urusan Pemerintah Daerah Dan Program/Kegiatan	Indikator Kinerja Program (outcomes)/ Kegiatan (output)	Target Kinerja Capaian Program (Renstra Perangkat Daerah) Tahun 2023	Realisasi Target Kinerja Hasil Program dan Keluaran Kegiatan s/d dengan tahun 2021	Target dan Realisasi Kinerja Program dan Kegiatan Tahun Lalu 2022			Perkiraan Realisasi Capaian Target Renstra Perangkat Daerah s/d tahun berjalan						
					Target Renja Perangkat Daerah tahun 2022	Realisasi Renja Perangkat Daerah tahun 2022	Tingkat Realisasi (%)	Target program dan kegiatan (Renja Perangkat Daerah tahun 2023	Realisasi Capaian Program dan Kegiatan s/d tahun berjalan (tahun 2023) sd TW II	Tingkat Capaian Realisasi Target Renstra (%)				
1	2	3	4	5	6	7	8 = (7/6)	9	10 = (5+7+9)	11 = (10/4)				
7	1	1	2.02		<b>Administrasi Keuangan Perangkat Daerah</b>	Prosentase dokumen perencanaan, keuangan dan pelaporan yang disusun tepat waktu	100 %	100 %	100 %	100 %				
7	1	1	2.02	1	Penyediaan Gaji dan Tunjangan ASN	Jumlah Pegawai	145 Orang	145 Orang	147 Orang	147 Orang	100%	145 Orang	130 orang	92,86%
7	1	1	2.02	5	Koordinasi dan Penyusunan Laporan Keuangan Akhir Tahun SKPD	Jumlah Laporan Keuangan Akhir Tahun SKPD	2 dokumen	2 dokumen	2 dokumen	2 dokumen	100%	2 dokumen	1 dokumen	50%
7	1	1	2.05		<b>Administrasi Kepegawaian Perangkat Daerah</b>	Nilai Survey Kepuasan Internal	85	85	85	85		85		
7	1	1	2.05	9	Pendidikan dan Pelatihan Pegawai Berdasarkan Tugas dan Fungsi	jumlah kegiatan	1 kegiatan	1 kegiatan	50 orang	50 orang	100%	1 kegiatan	0	0%
7	1	1	2.06		<b>Administrasi Umum Perangkat Daerah</b>	Nilai Survey Kepuasan Internal	85	85	85	85		85		
7	1	1	2.06	1	Penyediaan Komponen Instalasi Listrik/Penerangan Bangunan Kantor	Jumlah komponen instalasi listrik/penerangan bangunan kantor	8 jenis	8 jenis	8 jenis	8 jenis	100%	1 paket	1 paket	100%
7	1	1	2.06	2	Penyediaan Peralatan dan Perlengkapan Kantor	Jumlah alat tulis kantor	50 jenis	50 jenis	50 jenis	50 jenis	100%	1 paket	1 paket	100%
7	1	1	2.06	4	Penyediaan Bahan Logistik Kantor	Jumlah perkiraan kegiatan peringatan/kegiatan insidentil	2 kegiatan	2 kegiatan	2 kegiatan	2 kegiatan	100%	1 paket	1 paket	100%
7	1	1	2.06	5	Penyediaan Barang Cetak dan Penggandaan	Jumlah barang cetakan dan penggandaan	4 jenis	4 jenis	5 jenis	5 jenis	100%	1 paket	1 paket	100%

Kode	Urusan/Bidang Urusan Pemerintah Daerah Dan Program/Kegiatan					Indikator Kinerja Program (outcomes)/ Kegiatan (output)	Target Kinerja Capaian Program (Renstra Perangkat Daerah) Tahun 2023	Realisasi Target Kinerja Hasil Program dan Keluaran Kegiatan s/d dengan tahun 2021	Target dan Realisasi Kinerja Program dan Kegiatan Tahun Lalu 2022			Perkiraan Realisasi Capaian Target Renstra Perangkat Daerah s/d tahun berjalan			
									Target Renja Perangkat Daerah tahun 2022	Realisasi Renja Perangkat Daerah tahun 2022	Tingkat Realisasi (%)	Target program dan kegiatan (Renja Perangkat Daerah tahun 2023)	Realisasi Capaian Program dan Kegiatan s/d tahun berjalan (tahun 2023) sd TW II	Tingkat Capaian Realisasi Target Renstra (%)	
1						2	3	4	5	6	7	8= (7/6)	9	10= (5+7+9)	11= (10/4)
7	1	1	2.06	6	Penyediaan Bahan Bacaan dan Peraturan Perundang-undangan	Jumlah bahan bacaan dan peraturan perundang-undangan	2 jenis	2 jenis	2 jenis	2 jenis	100%	2 dokumen	2 dokumen	100%	
7	1	1	2.06	9	Penyelenggaraan Rapat Koordinasi dan Konsultasi SKPD	Jumlah Makan dan minuman	2500 kotak	2500 kotak	1500 kotak	1500 kotak	100%	12 laporan	6 laporan	50%	
						Jumlah rapat koordinasi ke luar daerah	3 kegiatan	3 kegiatan	5 kali	5 kali	100%				
7	1	1	2.07		<b>Pengadaan Barang Milik Daerah Penunjang Urusan Pemerintah Daerah</b>	Prosentase sarana dan prasarana dalam kondisi baik	80 %	80 %	80 %	80 %		80 %			
7	1	1	2.07	2	Pengadaan Kendaraan Dinas Operasional atau Lapangan	Jumlah Kendaraan Dinas Operasional	2 unit	2 unit	-	-		2 unit	2 unit	100%	
7	1	1	2.07	10	Pengadaan Sarana dan Prasarana Gedung Kantor atau Bangunan Lainnya	Jumlah perlengkapan dan peralatan gedung kantor yang dipelihara	4 jenis	4 jenis	7 jenis	7 jenis	100%	15 unit	0	0%	
7	1	1	2.08		<b>Penyediaan Jasa Penunjang Urusan Pemerintahan Daerah</b>	Nilai Survey Kepuasan Internal	85	85	85	85		85			
7	1	1	2.08	1	Penyediaan Jasa Surat Menyurat	Jumlah surat yang teradministrasi dengan baik	1000 surat	1000 surat	650 surat	650 surat	100%	1 laporan	1 laporan	100%	
7	1	1	2.08	2	Penyediaan Jasa Komunikasi, Sumber Daya Air dan Listrik	Jumlah bulan pembayaran belanja telpon, air dan listrik	12 bulan	12 bulan	12 bulan	12 bulan	100%	1 laporan	1 laporan	100%	
7	1	1	2.08	3	Penyediaan Jasa Peralatan dan Perlengkapan Kantor	Jumlah peralatan/perlengkapan gedung kantor	6 jenis	6 jenis	8 jenis	8 jenis	100%	1 laporan	1 laporan	100%	



Kode	Urusan/Bidang Urusan Pemerintah Daerah Dan Program/Kegiatan				Indikator Kinerja Program (outcomes)/ Kegiatan (output)	Target Kinerja Capaian Program (Renstra Perangkat Daerah) Tahun 2023	Realisasi Target Kinerja Hasil Program dan Keluaran Kegiatan s/d dengan tahun 2021	Target dan Realisasi Kinerja Program dan Kegiatan Tahun Lalu 2022			Perkiraan Realisasi Capaian Target Renstra Perangkat Daerah s/d tahun berjalan			
								Target Renja Perangkat Daerah tahun 2022	Realisasi Renja Perangkat Daerah tahun 2022	Tingkat Realisasi (%)	Target program dan kegiatan (Renja Perangkat Daerah tahun 2023)	Realisasi Capaian Program dan Kegiatan s/d tahun berjalan (tahun 2023) sd TW II	Tingkat Capaian Realisasi Target Renstra (%)	
1					2	3	4	5	6	7	8= (7/6)	9	10= (5+7+9)	11= (10/4)
7	1	1	2.08	4	Penyediaan Jasa Pelayanan Umum Kantor	jumlah Tenaga Pelaksana Operasional Kantor	6 Orang	6 Orang	6 Orang	6 Orang	100%	1 laporan	1 laporan	100%
7	1	1	2.09		<b>Pemeliharaan Barang Milik Daerah Penunjang Urusan Pemerintahan Daerah</b>	Prosentase sarana dan prasarana dalam kondisi baik	80 %	80 %	80 %	80 %		80 %		
7	1	1	2.09	2	Penyediaan Jasa Pemeliharaan, Biaya Pemeliharaan, Pajak dan Perizinan Kendaraan Dinas Operasional atau Lapangan	Jumlah Kendaraan dinas yang dipelihara	5 unit	5 unit	6 unit	6 unit	100%	5 unit	5 unit	100%
7	1	1	2.09	9	Pemeliharaan/Rehabilitasi Gedung Kantor dan Bangunan Lainnya	Luasan ruangan yang dibersihkan	3400 M2	3400 M2	1 gedung	1 gedung	100%	1 unit	1 unit	100%
7	1	2			<b>PROGRAM PENYELENGGARAAN PEMERINTAHAN DAN PELAYANAN PUBLIK</b>	IKM Perangkat daerah	80.04	80.04	80.04	80.04		80.04		
7	1	2	2.01		<b>Koordinasi Penyelenggaraan Kegiatan Pemerintahan di Tingkat Kecamatan</b>	prosentase penyelesaian layanan berdasarkan pelimpahan kewenangan	80 %	80 %	80 %	80 %		80 %		
7	1	2	2.01	2	Peningkatan Efektifitas Kegiatan Pemerintahan di Tingkat Kecamatan	Jumlah Dokumen Peningkatan Efektifitas Kegiatan Pemerintahan di Tingkat Kecamatan	12 Dokumen	12 Dokumen	28 Kewenangan	28 Kewenangan	100%	12 Dokumen	6 dokumen	50%

Kode	Urusan/Bidang Urusan Pemerintah Daerah Dan Program/Kegiatan	Indikator Kinerja Program (outcomes)/ Kegiatan (output)	Target Kinerja Capaian Program (Renstra Perangkat Daerah) Tahun 2023	Realisasi Target Kinerja Hasil Program dan Keluaran Kegiatan s/d dengan tahun 2021	Target dan Realisasi Kinerja Program dan Kegiatan Tahun Lalu 2022			Perkiraan Realisasi Capaian Target Renstra Perangkat Daerah s/d tahun berjalan						
					Target Renja Perangkat Daerah tahun 2022	Realisasi Renja Perangkat Daerah tahun 2022	Tingkat Realisasi (%)	Target program dan kegiatan (Renja Perangkat Daerah tahun 2023)	Realisasi Capaian Program dan Kegiatan s/d tahun berjalan (tahun 2023) sd TW II	Tingkat Capaian Realisasi Target Renstra (%)				
1	2	3	4	5	6	7	8= (7/6)	9	10= (5+7+9)	11= (10/4)				
7	1	2	2.02		<b>Penyelenggaraan Urusan Pemerintahan yang Tidak Dilaksanakan oleh Unit Kerja Perangkat Daerah yang Ada di Kecamatan</b>	Jumlah dokumen Penyelenggaraan Urusan Pemerintahan yang tidak Dilaksanakan oleh Unit Kerja Perangkat Daerah yang Ada di Kecamatan	4 dokumen	4 dokumen	4 dokumen	4 dokumen	100%	4 dokumen		
7	1	2	2.02	1	Perencanaan Kegiatan Pelayanan kepada Masyarakat di Kecamatan	Jumlah Dokumen Perencanaan Kegiatan Pelayanan kepada Masyarakat di Kecamatan	4 dokumen	4 dokumen	4 dokumen	4 dokumen	100%	4 dokumen	0	0%
7	1	3			<b>PROGRAM PEMBERDAYAAN MASYARAKAT DESA DAN KELURAHAN</b>	Persentase lembaga kemasyarakatan yang aktif	96 %	96 %	96 %	96 %		96 %		
						"Persentase pelaksanaan peningkatan sarana dan prasarana kewilayahan"	34 %	34 %	34 %	34 %		34 %		
						"Persentase usulan masyarakat untuk sarana prasarana di wilayah yang diakomodir"	43 %	43 %	43 %	43 %		43 %		
7	1	3	2.02		<b>Kegiatan Pemberdayaan Kelurahan</b>	Persentase peningkatan lembaga ekonomi dan lembaga kemasyarakatan yang aktif	90 %	90 %	90 %	90 %		90 %		

Kode	Urusan/Bidang Urusan Pemerintah Daerah Dan Program/Kegiatan	Indikator Kinerja Program (outcomes)/ Kegiatan (output)	Target Kinerja Capaian Program (Renstra Perangkat Daerah) Tahun 2023	Realisasi Target Kinerja Hasil Program dan Keluaran Kegiatan s/d dengan tahun 2021	Target dan Realisasi Kinerja Program dan Kegiatan Tahun Lalu 2022			Perkiraan Realisasi Capaian Target Renstra Perangkat Daerah s/d tahun berjalan						
					Target Renja Perangkat Daerah tahun 2022	Realisasi Renja Perangkat Daerah tahun 2022	Tingkat Realisasi (%)	Target program dan kegiatan (Renja Perangkat Daerah tahun 2023)	Realisasi Capaian Program dan Kegiatan s/d tahun berjalan (tahun 2023) sd TW II	Tingkat Capaian Realisasi Target Renstra (%)				
1	2	3	4	5	6	7	8= (7/6)	9	10= (5+7+9)	11= (10/4)				
7	1	3	2.02	1	Peningkatan Partisipasi Masyarakat dalam Forum Musyawarah Perencanaan Pembangunan di Kelurahan	Jumlah Lembaga Kemasyarakatan yang Berpartisipasi dalam Forum Musyawarah Perencanaan Pembangunan di Kelurahan	10 LK	10 LK	10 unsur	10 unsur	100%	10 LK	10 LK	100%
7	1	3	2.02	3	Pemberdayaan Masyarakat di Kelurahan	Jumlah Pokmas dan Ormas yang Melaksanakan Pemberdayaan Masyarakat di Kelurahan	8 Pokmas / Ormas	8 Pokmas / Ormas	4 Pokmas / Ormas	4 Pokmas / Ormas	100%	8 Pokmas / Ormas	8 Pokmas / Ormas	100%
7	1	3	2.02	4	Evaluasi Kelurahan	Jumlah Laporan Evaluasi Kinerja Perangkat Daerah	12 Laporan	12 Laporan	2 kegiatan	2 kegiatan	100%	12 Laporan	6 laporan	50%
7	1	3	2.03		<b>Pemberdayaan Lembaga Kemasyarakatan Tingkat Kecamatan</b>	Persentase peningkatan lembaga ekonomi dan lembaga kemasyarakatan yang aktif	90 %	90 %	90 %	90 %		90 %		
7	1	3	2.03	1	Penyelenggaraan Lembaga Kemasyarakatan	Jumlah Lembaga Kemasyarakatan yang Diselenggarakan	8 LK	8 LK	8 lembaga	8 lembaga	100%	8 LK	8 LK	100%
7	1	4			<b>PROGRAM KOORDINASI KETENTRAMAN DAN KETERTIBAN UMUM</b>	Prosentase gangguan Ketentraman dan Ketertiban umum yang dapat diselesaikan	94 %	94 %	94 %	94 %		94 %		
					Rasio Linmas per RT		1	1	1	0,67	67%	1	0,67	67%



Kode	Urusan/Bidang Urusan Pemerintah Daerah Dan Program/Kegiatan	Indikator Kinerja Program (outcomes)/ Kegiatan (output)	Target Kinerja Capaian Program (Renstra Perangkat Daerah) Tahun 2023	Realisasi Target Kinerja Hasil Program dan Keluaran Kegiatan s/d dengan tahun 2021	Target dan Realisasi Kinerja Program dan Kegiatan Tahun Lalu 2022			Perkiraan Realisasi Capaian Target Renstra Perangkat Daerah s/d tahun berjalan						
					Target Renja Perangkat Daerah tahun 2022	Realisasi Renja Perangkat Daerah tahun 2022	Tingkat Realisasi (%)	Target program dan kegiatan (Renja Perangkat Daerah tahun 2023	Realisasi Capaian Program dan Kegiatan s/d tahun berjalan (tahun 2023) sd TW II	Tingkat Capaian Realisasi Target Renstra (%)				
1	2	3	4	5	6	7	8= (7/6)	9	10= (5+7+9)	11= (10/4)				
7	1	2			<b>PROGRAM PENYELENGGARAAN PEMERINTAHAN DAN PELAYANAN PUBLIK</b>	IKM Perangkat daerah	80.04	80.04	80.04	80.04				
7	1	2	2.01		<b>Koordinasi Penyelenggaraan Kegiatan Pemerintahan di Tingkat Kecamatan</b>	prosentase penyelesaian layanan berdasarkan pelimpahan kewenangan	80 %	80 %	80 %	80 %				
7	1	2	2.01	2	Peningkatan Efektifitas Kegiatan Pemerintahan di Tingkat Kecamatan	Jumlah Dokumen Peningkatan Efektifitas Kegiatan Pemerintahan di Tingkat Kecamatan	12 Dokumen	12 Dokumen	28 Kewenangan	28 Kewenangan	100%	12 Dokumen	6 dokumen	50%
7	1	2	2.02		<b>Penyelenggaraan Urusan Pemerintahan yang Tidak Dilaksanakan oleh Unit Kerja Perangkat Daerah yang Ada di Kecamatan</b>	Jumlah dokumen Penyelenggaraan Urusan Pemerintahan yang tidak Dilaksanakan oleh Unit Kerja Perangkat Daerah yang Ada di Kecamatan	3 dokumen	3 dokumen	3 dokumen	3 dokumen		3 dokumen		
7	1	2	2.02	1	Perencanaan Kegiatan Pelayanan kepada Masyarakat di Kecamatan	Jumlah Dokumen Perencanaan Kegiatan Pelayanan kepada Masyarakat di Kecamatan	3 Dokumen	3 Dokumen	3 Dokumen	3 Dokumen	100%	3 Dokumen	0	0%

Kode	Urusan/Bidang Urusan Pemerintah Daerah Dan Program/Kegiatan	Indikator Kinerja Program (outcomes)/ Kegiatan (output)	Target Kinerja Capaian Program (Renstra Perangkat Daerah) Tahun 2023	Realisasi Target Kinerja Hasil Program dan Keluaran Kegiatan s/d dengan tahun 2021	Target dan Realisasi Kinerja Program dan Kegiatan Tahun Lalu 2022			Perkiraan Realisasi Capaian Target Renstra Perangkat Daerah s/d tahun berjalan						
					Target Renja Perangkat Daerah tahun 2022	Realisasi Renja Perangkat Daerah tahun 2022	Tingkat Realisasi (%)	Target program dan kegiatan (Renja Perangkat Daerah tahun 2023)	Realisasi Capaian Program dan Kegiatan s/d tahun berjalan (tahun 2023) sd TW II	Tingkat Capaian Realisasi Target Renstra (%)				
1	2	3	4	5	6	7	8= (7/6)	9	10= (5+7+9)	11= (10/4)				
7	1	3	PROGRAM PEMBERDAYAAN MASYARAKAT DESA DAN KELURAHAN	Persentase lembaga kemasyarakatan yang aktif	96 %	96 %	96 %	96 %	96 %					
				"Persentase pelaksanaan peningkatan sarana dan prasarana kewilayahan"	34 %	34 %	34 %	34 %	34 %					
				"Persentase usulan masyarakat untuk sarana prasarana di wilayah yang diakomodir"	43 %	43 %	43 %	43 %	43 %					
7	1	3	2.02	Kegiatan Pemberdayaan Kelurahan	Persentase peningkatan lembaga ekonomi dan lembaga kemasyarakatan yang aktif	90 %	90 %	90 %	90 %					
7	1	3	2.02	1	Peningkatan Partisipasi Masyarakat dalam Forum Musyawarah Perencanaan Pembangunan di Kelurahan	Jumlah Lembaga Kemasyarakatan yang Berpartisipasi dalam Forum Musyawarah Perencanaan Pembangunan di Kelurahan	18 LK	18 LK	10 unsur	10 unsur	100%	18 LK	18 LK	100%
7	1	3	2.02	2	Pembangunan Sarana dan Prasarana Kelurahan	Jumlah Sarana dan Prasarana Kelurahan yang Terbangun	26 Unit	26 Unit	8 lokasi	8 lokasi	100%	26 Unit	26 Unit	100%

Kode	Urusan/Bidang Urusan Pemerintah Daerah Dan Program/Kegiatan	Indikator Kinerja Program (outcomes)/ Kegiatan (output)	Target Kinerja Capaian Program (Renstra Perangkat Daerah) Tahun 2023	Realisasi Target Kinerja Hasil Program dan Keluaran Kegiatan s/d dengan tahun 2021	Target dan Realisasi Kinerja Program dan Kegiatan Tahun Lalu 2022			Perkiraan Realisasi Capaian Target Renstra Perangkat Daerah s/d tahun berjalan						
					Target Renja Perangkat Daerah tahun 2022	Realisasi Renja Perangkat Daerah tahun 2022	Tingkat Realisasi (%)	Target program dan kegiatan (Renja Perangkat Daerah tahun 2023)	Realisasi Capaian Program dan Kegiatan s/d tahun berjalan (tahun 2023) sd TW II	Tingkat Capaian Realisasi Target Renstra (%)				
1	2	3	4	5	6	7	8= (7/6)	9	10= (5+7+9)	11= (10/4)				
7	1	3	2.02	3	Pemberdayaan Masyarakat di Kelurahan	Jumlah Pokmas dan Ormas yang Melaksanakan Pemberdayaan Masyarakat di Kelurahan	3 Pokmas / Ormas	3 Pokmas / Ormas	4 Pokmas / Ormas	4 Pokmas / Ormas	100%	3 Pokmas / Ormas	3 Pokmas / Ormas	100%
7	1	3	2.03		<b>Pemberdayaan Lembaga Kemasyarakatan Tingkat Kecamatan</b>	Persentase peningkatan lembaga ekonomi dan lembaga kemasyarakatan yang aktif	90 %	90 %	90 %	90 %		90 %		
7	1	3	2.03	1	Penyelenggaraan Lembaga Kemasyarakatan	Jumlah Lembaga Kemasyarakatan yang Diselenggarakan	10 LK	10 LK	4 lembaga	4 lembaga	100%	10 LK	10 LK	100%
7	1	4			<b>PROGRAM KOORDINASI KETENTRAMAN DAN KETERTIBAN UMUM</b>	Prosentase gangguan Ketentraman dan Ketertiban umum yang dapat diselesaikan	94 %	94 %	94 %	94 %		94 %		
						Rasio Linmas per RT	1	0,67	67%	0,67	67%	1	0,67	67%
7	1	4	2.01		<b>Koordinasi Upaya Penyelenggaraan Ketenteraman dan Ketertiban Umum</b>	Cakupan wilayah yang termonitoring (unit RT)	53 RT	53 RT	53 RT	53 RT		53 RT		
7	1	4	2.01	1	Sinergitas dengan Kepolisian Negara Republik Indonesia, Tentara Nasional Indonesia dan Instansi Vertikal di Wilayah Kecamatan	Jumlah Laporan Hasil Sinergitas dengan Kepolisian Negara Republik Indonesia, Tentara Nasional Indonesia dan Instansi Vertikal di Wilayah Kecamatan	12 Laporan	12 Laporan	144 kali	144 kali	100%	12 Laporan	6 laporan	50%

Kode	Urusan/Bidang Urusan Pemerintah Daerah Dan Program/Kegiatan	Indikator Kinerja Program (outcomes)/ Kegiatan (output)	Target Kinerja Capaian Program (Renstra Perangkat Daerah) Tahun 2023	Realisasi Target Kinerja Hasil Program dan Keluaran Kegiatan s/d dengan tahun 2021	Target dan Realisasi Kinerja Program dan Kegiatan Tahun Lalu 2022			Perkiraan Realisasi Capaian Target Renstra Perangkat Daerah s/d tahun berjalan						
					Target Renja Perangkat Daerah tahun 2022	Realisasi Renja Perangkat Daerah tahun 2022	Tingkat Realisasi (%)	Target program dan kegiatan (Renja Perangkat Daerah tahun 2023	Realisasi Capaian Program dan Kegiatan s/d tahun berjalan (tahun 2023) sd TW II	Tingkat Capaian Realisasi Target Renstra (%)				
1	2	3	4	5	6	7	8= (7/6)	9	10= (5+7+9)	11= (10/4)				
7														
7	1													
7	1	2			<b>PROGRAM PENYELENGGARAAN PEMERINTAHAN DAN PELAYANAN PUBLIK</b>	IKM Perangkat daerah	80.04	80.04	80.04	80.04				
7	1	2	2.01		<b>Koordinasi Penyelenggaraan Kegiatan Pemerintahan di Tingkat Kecamatan</b>	prosentase penyelesaian layanan berdasarkan pelimpahan kewenangan	80 %	80 %	80 %	80 %				
7	1	2	2.01	2	Peningkatan Efektifitas Kegiatan Pemerintahan di Tingkat Kecamatan	Jumlah Dokumen Peningkatan Efektifitas Kegiatan Pemerintahan di Tingkat Kecamatan	12 Dokumen	12 Dokumen	28 Kewenangan	28 Kewenangan	100%	12 Dokumen	6 dokumen	50%
7	1	2	2.02		<b>Penyelenggaraan Urusan Pemerintahan yang Tidak Dilaksanakan oleh Unit Kerja Perangkat Daerah yang Ada di Kecamatan</b>	Jumlah dokumen Penyelenggaraan Urusan Pemerintahan yang tidak Dilaksanakan oleh Unit Kerja Perangkat Daerah yang Ada di Kecamatan	3 dokumen	3 dokumen	3 dokumen	3 dokumen		3 dokumen		
7	1	2	2.02	1	Perencanaan Kegiatan Pelayanan kepada Masyarakat di Kecamatan	Jumlah Dokumen Perencanaan Kegiatan Pelayanan kepada Masyarakat di Kecamatan	3 Dokumen	3 Dokumen	3 Dokumen	3 Dokumen	100%	3 Dokumen	0	



Kode	Urusan/Bidang Urusan Pemerintah Daerah Dan Program/Kegiatan	Indikator Kinerja Program (outcomes)/ Kegiatan (output)	Target Kinerja Capaian Program (Renstra Perangkat Daerah) Tahun 2023	Realisasi Target Kinerja Hasil Program dan Keluaran Kegiatan s/d dengan tahun 2021	Target dan Realisasi Kinerja Program dan Kegiatan Tahun Lalu 2022			Perkiraan Realisasi Capaian Target Renstra Perangkat Daerah s/d tahun berjalan						
					Target Renja Perangkat Daerah tahun 2022	Realisasi Renja Perangkat Daerah tahun 2022	Tingkat Realisasi (%)	Target program dan kegiatan (Renja Perangkat Daerah tahun 2023)	Realisasi Program dan Kegiatan s/d tahun berjalan (tahun 2023) sd TW II	Tingkat Capaian Realisasi Target Renstra (%)				
1	2	3	4	5	6	7	8= (7/6)	9	10= (5+7+9)	11= (10/4)				
7	1	3	PROGRAM PEMBERDAYAAN MASYARAKAT DESA DAN KELURAHAN	Persentase lembaga kemasyarakatan yang aktif	96 %	96 %	96 %	96 %	96 %					
				"Persentase pelaksanaan peningkatan sarana dan prasarana kewilayahan"	34 %	34 %	34 %	34 %	34 %					
				"Persentase usulan masyarakat untuk sarana prasarana di wilayah yang diakomodir"	43 %	43 %	43 %	43 %	43 %					
7	1	3	2.02	Kegiatan Pemberdayaan Kelurahan	Persentase peningkatan lembaga ekonomi dan lembaga kemasyarakatan yang aktif	90 %	90 %	90 %	90 %					
7	1	3	2.02	1	Peningkatan Partisipasi Masyarakat dalam Forum Musyawarah Perencanaan Pembangunan di Kelurahan	Jumlah Lembaga Kemasyarakatan yang Berpartisipasi dalam Forum Musyawarah Perencanaan Pembangunan di Kelurahan	18 LK	18 LK	10 unsur	10 unsur	100%	18 LK	18 LK	100%
7	1	3	2.02	2	Pembangunan Sarana dan Prasarana Kelurahan	Jumlah Sarana dan Prasarana Kelurahan yang Terbangun	34 Unit	34 Unit	10 Lokasi	10 Lokasi	100%	34 Unit	34 Unit	

Kode	Urusan/Bidang Urusan Pemerintah Daerah Dan Program/Kegiatan	Indikator Kinerja Program (outcomes)/ Kegiatan (output)	Target Kinerja Capaian Program (Renstra Perangkat Daerah) Tahun 2023	Realisasi Target Kinerja Hasil Program dan Keluaran Kegiatan s/d dengan tahun 2021	Target dan Realisasi Kinerja Program dan Kegiatan Tahun Lalu 2022			Perkiraan Realisasi Capaian Target Renstra Perangkat Daerah s/d tahun berjalan						
					Target Renja Perangkat Daerah tahun 2022	Realisasi Renja Perangkat Daerah tahun 2022	Tingkat Realisasi (%)	Target program dan kegiatan (Renja Perangkat Daerah tahun 2023	Realisasi Capaian Program dan Kegiatan s/d tahun berjalan (tahun 2023) sd TW II	Tingkat Capaian Realisasi Target Renstra (%)				
1	2	3	4	5	6	7	8= (7/6)	9	10= (5+7+9)	11= (10/4)				
7	1	3	2.02	3	Pemberdayaan Masyarakat di Kelurahan	Jumlah Pokmas dan Ormas yang Melaksanakan Pemberdayaan Masyarakat di Kelurahan	4 Pokmas / Ormas	4 Pokmas / Ormas	4 Pokmas / Ormas	4 Pokmas / Ormas	100%	4 Pokmas / Ormas	4 Pokmas / Ormas	100%
7	1	3	2.03		<b>Pemberdayaan Lembaga Kemasyarakatan Tingkat Kecamatan</b>	Persentase peningkatan lembaga ekonomi dan lembaga kemasyarakatan yang aktif	90 %	90 %	90 %	90 %	90 %	90 %		
7	1	3	2.03	1	Penyelenggaraan Lembaga Kemasyarakatan	Jumlah Lembaga Kemasyarakatan yang Diselenggarakan	2 LK	2 LK	4 lembaga	4 lembaga	100%	2 LK	2 LK	100%
7	1	4			<b>PROGRAM KOORDINASI KETENTRAMAN DAN KETERTIBAN UMUM</b>	Prosentase gangguan Ketentraman dan Ketertiban umum yang dapat diselesaikan	94 %	94 %	94 %	94 %	94 %	94 %		
						Rasio Linmas per RT	1	0,67	67%	0,67	67%	1	0,67	67%
7	1	4	2.01		<b>Koordinasi Upaya Penyelenggaraan Ketenteraman dan Ketertiban Umum</b>	Cakupan wilayah yang termonitoring (unit RT)	141 RT	141 RT	141 RT	141 RT		141 RT		
7	1	4	2.01	1	Sinergitas dengan Kepolisian Negara Republik Indonesia, Tentara Nasional Indonesia dan Instansi Vertikal di Wilayah Kecamatan	Jumlah Laporan Hasil Sinergitas dengan Kepolisian Negara Republik Indonesia, Tentara Nasional Indonesia dan Instansi Vertikal di Wilayah Kecamatan	12 Laporan	12 Laporan	144 kali	144 kali	100%	12 Laporan	6 laporan	50%

Kode	Urusan/Bidang Urusan Pemerintah Daerah Dan Program/Kegiatan	Indikator Kinerja Program (outcomes)/ Kegiatan (output)	Target Kinerja Capaian Program (Renstra Perangkat Daerah) Tahun 2023	Realisasi Target Kinerja Hasil Program dan Keluaran Kegiatan s/d dengan tahun 2021	Target dan Realisasi Kinerja Program dan Kegiatan Tahun Lalu 2022			Perkiraan Realisasi Capaian Target Renstra Perangkat Daerah s/d tahun berjalan						
					Target Renja Perangkat Daerah tahun 2022	Realisasi Renja Perangkat Daerah tahun 2022	Tingkat Realisasi (%)	Target program dan kegiatan (Renja Perangkat Daerah tahun 2023	Realisasi Capaian Program dan Kegiatan s/d tahun berjalan (tahun 2023) sd TW II	Tingkat Capaian Realisasi Target Renstra (%)				
1	2	3	4	5	6	7	8= (7/6)	9	10= (5+7+9)	11= (10/4)				
7														
7	1													
7	1	2			PROGRAM PENYELENGGARAAN PEMERINTAHAN DAN PELAYANAN PUBLIK	IKM Perangkat daerah	80.04	80.04	80.04	80.04				
7	1	2	2.01		Koordinasi Penyelenggaraan Kegiatan Pemerintahan di Tingkat Kecamatan	prosentase penyelesaian layanan berdasarkan pelimpahan kewenangan	80 %	80 %	80 %	80 %				
7	1	2	2.01	2	Peningkatan Efektifitas Kegiatan Pemerintahan di Tingkat Kecamatan	Dokumen	12 dokumen	12 dokumen	28 Kewenangan	28 Kewenangan	100%	12 dokumen	6 dokumen	50%
7	1	2	2.02		Penyelenggaraan Urusan Pemerintahan yang Tidak Dilaksanakan oleh Unit Kerja Perangkat Daerah yang Ada di Kecamatan	Jumlah dokumen Penyelenggaraan Urusan Pemerintahan yang tidak Dilaksanakan oleh Unit Kerja Perangkat Daerah yang Ada di Kecamatan	3 dokumen	3 dokumen	3 dokumen	3 dokumen		3 dokumen		
7	1	2	2.02	1	Perencanaan Kegiatan Pelayanan kepada Masyarakat di Kecamatan	Dokumen	3 Dokumen	3 Dokumen	3 Dokumen	3 Dokumen	100%	3 Dokumen	0	0%

Kode	Urusan/Bidang Urusan Pemerintah Daerah Dan Program/Kegiatan	Indikator Kinerja Program (outcomes)/ Kegiatan (output)	Target Kinerja Capaian Program (Renstra Perangkat Daerah) Tahun 2023	Realisasi Target Kinerja Hasil Program dan Keluaran Kegiatan s/d dengan tahun 2021	Target dan Realisasi Kinerja Program dan Kegiatan Tahun Lalu 2022			Perkiraan Realisasi Capaian Target Renstra Perangkat Daerah s/d tahun berjalan						
					Target Renja Perangkat Daerah tahun 2022	Realisasi Renja Perangkat Daerah tahun 2022	Tingkat Realisasi (%)	Target program dan kegiatan (Renja Perangkat Daerah tahun 2023	Realisasi Capaian Program dan Kegiatan s/d tahun berjalan (tahun 2023) sd TW II	Tingkat Capaian Realisasi Target Renstra (%)				
1	2	3	4	5	6	7	8= (7/6)	9	10= (5+7+9)	11= (10/4)				
7	1	3	PROGRAM PEMBERDAYAAN MASYARAKAT DESA DAN KELURAHAN	Persentase lembaga kemasyarakatan yang aktif	96 %	96 %	96 %	96 %	96 %					
				"Persentase pelaksanaan peningkatan sarana dan prasarana kewilayahan"	34 %	34 %	34 %	34 %	34 %					
				"Persentase usulan masyarakat untuk sarana prasarana di wilayah yang diakomodir"	43 %	43 %	43 %	43 %	43 %					
7	1	3	2.02	Kegiatan Pemberdayaan Kelurahan	Persentase peningkatan lembaga ekonomi dan lembaga kemasyarakatan yang aktif	90 %	90 %	90 %	90 %	90 %				
7	1	3	2.02	1	Peningkatan Partisipasi Masyarakat dalam Forum Musyawarah Perencanaan Pembangunan di Kelurahan	"Jumlah Lembaga Kemasyarakatan yang Berpartisipasi dalam Forum Musyawarah Perencanaan Pembangunan di Kelurahan"	17 LK	17 LK	10 unsur	10 unsur	100%	17 LK	17 LK	100%
7	1	3	2.02	2	Pembangunan Sarana dan Prasarana Kelurahan	Jumlah Sarana dan Prasarana Kelurahan yang Terbangun	6 Unit	6 Unit	3 lokasi	3 lokasi	100%	6 Unit	6 Unit	

Kode	Urusan/Bidang Urusan Pemerintah Daerah Dan Program/Kegiatan	Indikator Kinerja Program (outcomes)/ Kegiatan (output)	Target Kinerja Capaian Program (Renstra Perangkat Daerah) Tahun 2023	Realisasi Target Kinerja Hasil Program dan Keluaran Kegiatan s/d dengan tahun 2021	Target dan Realisasi Kinerja Program dan Kegiatan Tahun Lalu 2022			Perkiraan Realisasi Capaian Target Renstra Perangkat Daerah s/d tahun berjalan						
					Target Renja Perangkat Daerah tahun 2022	Realisasi Renja Perangkat Daerah tahun 2022	Tingkat Realisasi (%)	Target program dan kegiatan (Renja Perangkat Daerah tahun 2023	Realisasi Capaian Program dan Kegiatan s/d tahun berjalan (tahun 2023) sd TW II	Tingkat Capaian Realisasi Target Renstra (%)				
1	2	3	4	5	6	7	8= (7/6)	9	10= (5+7+9)	11= (10/4)				
7	1	3	2.02	3	Pemberdayaan Masyarakat di Kelurahan	Jumlah Pokmas dan Ormas yang Melaksanakan Pemberdayaan Masyarakat di Kelurahan	9 Pokmas / Ormas	9 Pokmas / Ormas	4 Pokmas / Ormas	4 Pokmas / Ormas	100%	9 Pokmas / Ormas	9 Pokmas / Ormas	100%
7	1	3	2.03		<b>Pemberdayaan Lembaga Kemasyarakatan Tingkat Kecamatan</b>	Persentase peningkatan lembaga ekonomi dan lembaga kemasyarakatan yang aktif	90 %	90 %	90 %	90 %		90 %		
7	1	3	2.03	1	Penyelenggaraan Lembaga Kemasyarakatan	Jumlah Lembaga Kemasyarakatan yang Diselenggarakan	8 LK	8 LK	9 lembaga	9 lembaga	100%	8 LK	8 LK	100%
7	1	4			<b>PROGRAM KOORDINASI KETENTRAMAN DAN KETERTIBAN UMUM</b>	Prosentase gangguan Ketentraman dan Ketertiban umum yang dapat diselesaikan	94 %	94 %	94 %	94 %		94 %		
						Rasio Linmas per RT	1	0,67	67%	0,67	67%	1	0,67	67%
7	1	4	2.01		<b>Koordinasi Upaya Penyelenggaraan Ketenteraman dan Ketertiban Umum</b>	Cakupan wilayah yang termonitoring (unit RT)	77 RT	77 RT	77 RT	77 RT		77 RT		
7	1	4	2.01	1	Sinergitas dengan Kepolisian Negara Republik Indonesia, Tentara Nasional Indonesia dan Instansi Vertikal di Wilayah Kecamatan	Jumlah Laporan Hasil Sinergitas dengan Kepolisian Negara Republik Indonesia, Tentara Nasional Indonesia dan Instansi Vertikal di Wilayah Kecamatan	12 Laporan	12 Laporan	36 kali	36 kali	100%	12 Laporan	6 laporan	50%



Kode	Urusan/Bidang Urusan Pemerintah Daerah Dan Program/Kegiatan	Indikator Kinerja Program (outcomes)/ Kegiatan (output)	Target Kinerja Capaian Program (Renstra Perangkat Daerah) Tahun 2023	Realisasi Target Kinerja Hasil Program dan Keluaran Kegiatan s/d dengan tahun 2021	Target dan Realisasi Kinerja Program dan Kegiatan Tahun Lalu 2022			Perkiraan Realisasi Capaian Target Renstra Perangkat Daerah s/d tahun berjalan						
					Target Renja Perangkat Daerah tahun 2022	Realisasi Renja Perangkat Daerah tahun 2022	Tingkat Realisasi (%)	Target program dan kegiatan (Renja Perangkat Daerah tahun 2023	Realisasi Capaian Program dan Kegiatan s/d tahun berjalan (tahun 2023) sd TW II	Tingkat Capaian Realisasi Target Renstra (%)				
1	2	3	4	5	6	7	8= (7/6)	9	10= (5+7+9)	11= (10/4)				
7	1	3	PROGRAM PEMBERDAYAAN MASYARAKAT DESA DAN KELURAHAN	Persentase lembaga kemasyarakatan yang aktif	96 %	96 %	96 %	96 %	96 %					
				"Persentase pelaksanaan peningkatan sarana dan prasarana kewilayahan"	34 %	34 %	34 %	34 %	34 %					
				"Persentase usulan masyarakat untuk sarana prasarana di wilayah yang diakomodir"	43 %	43 %	43 %	43 %	43 %					
7	1	3	2.02	Kegiatan Pemberdayaan Kelurahan	Persentase peningkatan lembaga ekonomi dan lembaga kemasyarakatan yang aktif	90 %	90 %	90 %	90 %					
7	1	3	2.02	1	Peningkatan Partisipasi Masyarakat dalam Forum Musyawarah Perencanaan Pembangunan di Kelurahan	Jumlah Lembaga Kemasyarakatan yang Berpartisipasi dalam Forum Musyawarah Perencanaan Pembangunan di Kelurahan	22 LK	22 LK	10 unsur	10 unsur	100%	22 LK	22 LK	100%
7	1	3	2.02	2	Pembangunan Sarana dan Prasarana Kelurahan	Jumlah Sarana dan Prasarana Kelurahan yang Terbangun	30 Unit	30 Unit	10 lokasi	10 lokasi	100%	30 Unit	30 Unit	

Kode	Urusan/Bidang Urusan Pemerintah Daerah Dan Program/Kegiatan	Indikator Kinerja Program (outcomes)/ Kegiatan (output)	Target Kinerja Capaian Program (Renstra Perangkat Daerah) Tahun 2023	Realisasi Target Kinerja Hasil Program dan Keluaran Kegiatan s/d dengan tahun 2021	Target dan Realisasi Kinerja Program dan Kegiatan Tahun Lalu 2022			Perkiraan Realisasi Capaian Target Renstra Perangkat Daerah s/d tahun berjalan						
					Target Renja Perangkat Daerah tahun 2022	Realisasi Renja Perangkat Daerah tahun 2022	Tingkat Realisasi (%)	Target program dan kegiatan (Renja Perangkat Daerah tahun 2023)	Realisasi Capaian Program dan Kegiatan s/d tahun berjalan (tahun 2023) sd TW II	Tingkat Capaian Realisasi Target Renstra (%)				
1	2	3	4	5	6	7	8= (7/6)	9	10= (5+7+9)	11= (10/4)				
7	1	3	2.02	3	Pemberdayaan Masyarakat di Kelurahan	Jumlah Pokmas dan Ormas yang Melaksanakan Pemberdayaan Masyarakat di Kelurahan	12 Pokmas / Ormas	12 Pokmas / Ormas	4 Pokmas / Ormas	4 Pokmas / Ormas	100%	12 Pokmas / Ormas	12 Pokmas / Ormas	100%
7	1	3	2.03		<b>Pemberdayaan Lembaga Kemasyarakatan Tingkat Kecamatan</b>	Persentase peningkatan lembaga ekonomi dan lembaga kemasyarakatan yang aktif	90 %	90 %	90 %	90 %		90 %		
7	1	3	2.03	1	Penyelenggaraan Lembaga Kemasyarakatan				4 lembaga	4 lembaga	100%	4 LK	4 LK	100%
7	1	4			<b>PROGRAM KOORDINASI KETENTRAMAN DAN KETERTIBAN UMUM</b>	Prosentase gangguan Ketentraman dan Ketertiban umum yang dapat diselesaikan	94 %	94 %	94 %	94 %		94 %		
						Rasio Linmas per RT	1	0,67	67%	0,67	67%	1	0,67	67%
7	1	4	2.01		<b>Koordinasi Upaya Penyelenggaraan Ketenteraman dan Ketertiban Umum</b>	Cakupan wilayah yang termonitoring (unit RT)	63 RT	63 RT	63 RT	63 RT		63 RT		
7	1	4	2.01	1	Sinergitas dengan Kepolisian Negara Republik Indonesia, Tentara Nasional Indonesia dan Instansi Vertikal di Wilayah Kecamatan	Jumlah Laporan Hasil Sinergitas dengan Kepolisian Negara Republik Indonesia, Tentara Nasional Indonesia dan Instansi Vertikal di Wilayah Kecamatan	12 Laporan	12 Laporan	144 kali	144 kali	100%	12 Laporan	6 laporan	50%





Kode	Urusan/Bidang Urusan Pemerintah Daerah Dan Program/Kegiatan	Indikator Kinerja Program (outcomes)/ Kegiatan (output)	Target Kinerja Capaian Program (Renstra Perangkat Daerah) Tahun 2023	Realisasi Target Kinerja Hasil Program dan Keluaran Kegiatan s/d dengan tahun 2021	Target dan Realisasi Kinerja Program dan Kegiatan Tahun Lalu 2022			Perkiraan Realisasi Capaian Target Renstra Perangkat Daerah s/d tahun berjalan						
					Target Renja Perangkat Daerah tahun 2022	Realisasi Renja Perangkat Daerah tahun 2022	Tingkat Realisasi (%)	Target program dan kegiatan (Renja Perangkat Daerah tahun 2023	Realisasi Capaian Program dan Kegiatan s/d tahun berjalan (tahun 2023) sd TW II	Tingkat Capaian Realisasi Target Renstra (%)				
1	2	3	4	5	6	7	8= (7/6)	9	10= (5+7+9)	11= (10/4)				
7	1	3	PROGRAM PEMBERDAYAAN MASYARAKAT DESA DAN KELURAHAN	Persentase lembaga kemasyarakatan yang aktif	96 %	96 %	96 %	96 %	96 %					
				"Persentase pelaksanaan peningkatan sarana dan prasarana kewilayahan"	34 %	34 %	34 %	34 %	34 %					
				"Persentase usulan masyarakat untuk sarana prasarana di wilayah yang diakomodir"	43 %	43 %	43 %	43 %	43 %					
7	1	3	2.02	Kegiatan Pemberdayaan Kelurahan	Persentase peningkatan lembaga ekonomi dan lembaga kemasyarakatan yang aktif	90 %	90 %	90 %	90 %					
7	1	3	2.02	1	Peningkatan Partisipasi Masyarakat dalam Forum Musyawarah Perencanaan Pembangunan di Kelurahan	Jumlah Lembaga Kemasyarakatan yang Berpartisipasi dalam Forum Musyawarah Perencanaan Pembangunan di Kelurahan	27 LK	27 LK	10 unsur	10 unsur	100%	27 LK	27 LK	100%
7	1	3	2.02	2	Pembangunan Sarana dan Prasarana Kelurahan	Jumlah Sarana dan Prasarana Kelurahan yang Terbangun	13 Unit	13 Unit	8 lokasi	8 lokasi	100%	13 Unit	13 Unit	

Kode	Urusan/Bidang Urusan Pemerintah Daerah Dan Program/Kegiatan	Indikator Kinerja Program (outcomes)/ Kegiatan (output)	Target Kinerja Capaian Program (Renstra Perangkat Daerah) Tahun 2023	Realisasi Target Kinerja Hasil Program dan Keluaran Kegiatan s/d dengan tahun 2021	Target dan Realisasi Kinerja Program dan Kegiatan Tahun Lalu 2022			Perkiraan Realisasi Capaian Target Renstra Perangkat Daerah s/d tahun berjalan						
					Target Renja Perangkat Daerah tahun 2022	Realisasi Renja Perangkat Daerah tahun 2022	Tingkat Realisasi (%)	Target program dan kegiatan (Renja Perangkat Daerah tahun 2023)	Realisasi Capaian Program dan Kegiatan s/d tahun berjalan (tahun 2023) sd TW II	Tingkat Capaian Realisasi Target Renstra (%)				
1	2	3	4	5	6	7	8= (7/6)	9	10= (5+7+9)	11= (10/4)				
7	1	3	2.02	3	Pemberdayaan Masyarakat di Kelurahan	Jumlah Pokmas dan Ormas yang Melaksanakan Pemberdayaan Masyarakat di Kelurahan	3 Pokmas / Ormas	3 Pokmas / Ormas	4 Pokmas / Ormas	4 Pokmas / Ormas	100%	3 Pokmas / Ormas	3 Pokmas / Ormas	100%
7	1	3	2.03		<b>Pemberdayaan Lembaga Kemasyarakatan Tingkat Kecamatan</b>	Persentase peningkatan lembaga ekonomi dan lembaga kemasyarakatan yang aktif	90 %	90 %	90 %	90 %		90 %		
7	1	3	2.03	1	Penyelenggaraan Lembaga Kemasyarakatan	Jumlah Lembaga Kemasyarakatan yang Diselenggarakan	8 LK	8 LK	8 lembaga	8 lembaga	100%	8 LK	8 LK	100%
7	1	4			<b>PROGRAM KOORDINASI KETENTRAMAN DAN KETERTIBAN UMUM</b>	Prosentase gangguan Ketentraman dan Ketertiban umum yang dapat diselesaikan	94 %	94 %	94 %	94 %		94 %		
						Rasio Linmas per RT	1	0,67	67%	0,67	67%	1	0,67	67%
7	1	4	2.01		<b>Koordinasi Upaya Penyelenggaraan Ketenteraman dan Ketertiban Umum</b>	Cakupan wilayah yang termonitoring (unit RT)	29 RT	29 RT	29 RT	29 RT		29 RT		
7	1	4	2.01	1	Sinergitas dengan Kepolisian Negara Republik Indonesia, Tentara Nasional Indonesia dan Instansi Vertikal di Wilayah Kecamatan	Jumlah Laporan Hasil Sinergitas dengan Kepolisian Negara Republik Indonesia, Tentara Nasional Indonesia dan Instansi Vertikal di Wilayah Kecamatan	12 Laporan	12 Laporan	48 kali	48 kali	100%	12 Laporan	6 laporan	50%

Kode	Urusan/Bidang Urusan Pemerintah Daerah Dan Program/Kegiatan	Indikator Kinerja Program (outcomes)/ Kegiatan (output)	Target Kinerja Capaian Program (Renstra Perangkat Daerah) Tahun 2023	Realisasi Target Kinerja Hasil Program dan Keluaran Kegiatan s/d dengan tahun 2021	Target dan Realisasi Kinerja Program dan Kegiatan Tahun Lalu 2022			Perkiraan Realisasi Capaian Target Renstra Perangkat Daerah s/d tahun berjalan						
					Target Renja Perangkat Daerah tahun 2022	Realisasi Renja Perangkat Daerah tahun 2022	Tingkat Realisasi (%)	Target program dan kegiatan (Renja Perangkat Daerah tahun 2023)	Realisasi Capaian Program dan Kegiatan s/d tahun berjalan (tahun 2023) sd TW II	Tingkat Capaian Realisasi Target Renstra (%)				
1	2	3	4	5	6	7	8= (7/6)	9	10= (5+7+9)	11= (10/4)				
7														
7	1													
7	1	2			<b>PROGRAM PENYELENGGARAAN PEMERINTAHAN DAN PELAYANAN PUBLIK</b>	IKM Perangkat daerah	80.04	80.04	80.04	80.04				
7	1	2	2.01		<b>Koordinasi Penyelenggaraan Kegiatan Pemerintahan di Tingkat Kecamatan</b>	prosentase penyelesaian layanan berdasarkan pelimpahan kewenangan	80 %	80 %	80 %	80 %				
7	1	2	2.01	2	Peningkatan Efektifitas Kegiatan Pemerintahan di Tingkat Kecamatan	Jumlah Dokumen Peningkatan Efektifitas Kegiatan Pemerintahan di Tingkat Kecamatan	12 Dokumen	12 Dokumen	28 Kewenangan	28 Kewenangan	100%	12 Dokumen	6 dokumen	50%
7	1	2	2.02		<b>Penyelenggaraan Urusan Pemerintahan yang Tidak Dilaksanakan oleh Unit Kerja Perangkat Daerah yang Ada di Kecamatan</b>	Jumlah dokumen Penyelenggaraan Urusan Pemerintahan yang tidak Dilaksanakan oleh Unit Kerja Perangkat Daerah yang Ada di Kecamatan	3 dokumen	3 dokumen	3 dokumen	3 dokumen		3 dokumen		
7	1	2	2.02	1	Perencanaan Kegiatan Pelayanan kepada Masyarakat di Kecamatan	Jumlah Dokumen Perencanaan Kegiatan Pelayanan kepada Masyarakat di Kecamatan	3 Dokumen	3 Dokumen	3 Dokumen	3 Dokumen	100%	3 Dokumen	0	0%

Kode	Urusan/Bidang Urusan Pemerintah Daerah Dan Program/Kegiatan	Indikator Kinerja Program (outcomes)/ Kegiatan (output)	Target Kinerja Capaian Program (Renstra Perangkat Daerah) Tahun 2023	Realisasi Target Kinerja Hasil Program dan Keluaran Kegiatan s/d dengan tahun 2021	Target dan Realisasi Kinerja Program dan Kegiatan Tahun Lalu 2022			Perkiraan Realisasi Capaian Target Renstra Perangkat Daerah s/d tahun berjalan						
					Target Renja Perangkat Daerah tahun 2022	Realisasi Renja Perangkat Daerah tahun 2022	Tingkat Realisasi (%)	Target program dan kegiatan (Renja Perangkat Daerah tahun 2023	Realisasi Capaian Program dan Kegiatan s/d tahun berjalan (tahun 2023) sd TW II	Tingkat Capaian Realisasi Target Renstra (%)				
1	2	3	4	5	6	7	8=(7/6)	9	10=(5+7+9)	11=(10/4)				
7	1	3	PROGRAM PEMBERDAYAAN MASYARAKAT DESA DAN KELURAHAN	Persentase lembaga kemasyarakatan yang aktif	96 %	96 %	96 %	96 %	96 %					
				"Persentase pelaksanaan peningkatan sarana dan prasarana kewilayahan"	34 %	34 %	34 %	34 %	34 %					
				"Persentase usulan masyarakat untuk sarana prasarana di wilayah yang diakomodir"	43 %	43 %	43 %	43 %	43 %					
7	1	3	2.02	Kegiatan Pemberdayaan Kelurahan	Persentase peningkatan lembaga ekonomi dan lembaga kemasyarakatan yang aktif	90 %	90 %	90 %	90 %					
7	1	3	2.02	1	Peningkatan Partisipasi Masyarakat dalam Forum Musyawarah Perencanaan Pembangunan di Kelurahan	Jumlah Lembaga Kemasyarakatan yang Berpartisipasi dalam Forum Musyawarah Perencanaan Pembangunan di Kelurahan	15 LK	15 LK	10 unsur	10 unsur	100%	15 LK	15 LK	100%
7	1	3	2.02	2	Pembangunan Sarana dan Prasarana Kelurahan	Jumlah Sarana dan Prasarana Kelurahan yang Terbangun	10 Unit	10 Unit	17 lokasi	17 lokasi	100%	10 Unit	10 Unit	

Kode	Urusan/Bidang Urusan Pemerintah Daerah Dan Program/Kegiatan	Indikator Kinerja Program (outcomes)/ Kegiatan (output)	Target Kinerja Capaian Program (Renstra Perangkat Daerah) Tahun 2023	Realisasi Target Kinerja Hasil Program dan Keluaran Kegiatan s/d dengan tahun 2021	Target dan Realisasi Kinerja Program dan Kegiatan Tahun Lalu 2022			Perkiraan Realisasi Capaian Target Renstra Perangkat Daerah s/d tahun berjalan						
					Target Renja Perangkat Daerah tahun 2022	Realisasi Renja Perangkat Daerah tahun 2022	Tingkat Realisasi (%)	Target program dan kegiatan (Renja Perangkat Daerah tahun 2023	Realisasi Capaian Program dan Kegiatan s/d tahun berjalan (tahun 2023) sd TW II	Tingkat Capaian Realisasi Target Renstra (%)				
1	2	3	4	5	6	7	8= (7/6)	9	10= (5+7+9)	11= (10/4)				
7	1	3	2.02	3	Pemberdayaan Masyarakat di Kelurahan	Jumlah Pokmas dan Ormas yang Melaksanakan Pemberdayaan Masyarakat di Kelurahan	4 Pokmas / Ormas	4 Pokmas / Ormas	4 Pokmas / Ormas	4 Pokmas / Ormas	100%	4 Pokmas / Ormas	4 Pokmas / Ormas	100%
7	1	3	2.03		<b>Pemberdayaan Lembaga Kemasyarakatan Tingkat Kecamatan</b>	Persentase peningkatan lembaga ekonomi dan lembaga kemasyarakatan yang aktif	90 %	90 %	90 %	90 %	90 %	90 %		
7	1	3	2.03	1	Penyelenggaraan Lembaga Kemasyarakatan	Jumlah Lembaga Kemasyarakatan yang Diselenggarakan	4 LK	4 LK	4 lembaga	4 lembaga	100%	4 LK	4 LK	100%
7	1	4			<b>PROGRAM KOORDINASI KETENTRAMAN DAN KETERTIBAN UMUM</b>	Prosentase gangguan Ketentraman dan Ketertiban umum yang dapat diselesaikan	94 %	94 %	94 %	94 %	94 %	94 %		
						Rasio Linmas per RT	1	0,67	67%	1	0,67	67%		
7	1	4	2.01		<b>Koordinasi Upaya Penyelenggaraan Ketenteraman dan Ketertiban Umum</b>	Cakupan wilayah yang termonitoring (unit RT)	57 RT	57 RT	57 RT	57 RT		57 RT		
7	1	4	2.01	1	Sinergitas dengan Kepolisian Negara Republik Indonesia, Tentara Nasional Indonesia dan Instansi Vertikal di Wilayah Kecamatan	Jumlah Laporan Hasil Sinergitas dengan Kepolisian Negara Republik Indonesia, Tentara Nasional Indonesia dan Instansi Vertikal di Wilayah Kecamatan	12 Laporan	12 Laporan	144 kali	144 kali	100%	12 Laporan	6 laporan	50%

Kode	Urusan/Bidang Urusan Pemerintah Daerah Dan Program/Kegiatan	Indikator Kinerja Program (outcomes)/ Kegiatan (output)	Target Kinerja Capaian Program (Renstra Perangkat Daerah) Tahun 2023	Realisasi Target Kinerja Hasil Program dan Keluaran Kegiatan s/d dengan tahun 2021	Target dan Realisasi Kinerja Program dan Kegiatan Tahun Lalu 2022			Perkiraan Realisasi Capaian Target Renstra Perangkat Daerah s/d tahun berjalan			
					Target Renja Perangkat Daerah tahun 2022	Realisasi Renja Perangkat Daerah tahun 2022	Tingkat Realisasi (%)	Target program dan kegiatan (Renja Perangkat Daerah tahun 2023	Realisasi Capaian Program dan Kegiatan s/d tahun berjalan (tahun 2023) sd TW II	Tingkat Capaian Realisasi Target Renstra (%)	
1	2	3	4	5	6	7	8= (7/6)	9	10= (5+7+9)	11= (10/4)	
7											
7	1										
7	1	2			<b>PROGRAM PENYELENGGARAAN PEMERINTAHAN DAN PELAYANAN PUBLIK</b>	IKM Perangkat daerah	80.04	80.04	80.04	80.04	
7	1	2	2.01		<b>Koordinasi Penyelenggaraan Kegiatan Pemerintahan di Tingkat Kecamatan</b>	prosentase penyelesaian layanan berdasarkan pelimpahan kewenangan	80 %	80 %	80 %	80 %	
7	1	2	2.01	2	Peningkatan Efektifitas Kegiatan Pemerintahan di Tingkat Kecamatan	Jumlah Dokumen Peningkatan Efektifitas Kegiatan Pemerintahan di Tingkat Kecamatan	12 Dokumen	12 Dokumen	28 Kewenangan	28 Kewenangan	100%
7	1	2	2.02		<b>Penyelenggaraan Urusan Pemerintahan yang Tidak Dilaksanakan oleh Unit Kerja Perangkat Daerah yang Ada di Kecamatan</b>	Jumlah dokumen Penyelenggaraan Urusan Pemerintahan yang tidak Dilaksanakan oleh Unit Kerja Perangkat Daerah yang Ada di Kecamatan	3 dokumen	3 dokumen	3 dokumen	3 dokumen	
7	1	2	2.02	1	Perencanaan Kegiatan Pelayanan kepada Masyarakat di Kecamatan	Jumlah Dokumen Perencanaan Kegiatan Pelayanan kepada Masyarakat di Kecamatan	3 dokumen	3 dokumen	0	0	0%

Kode	Urusan/Bidang Urusan Pemerintah Daerah Dan Program/Kegiatan	Indikator Kinerja Program (outcomes)/ Kegiatan (output)	Target Kinerja Capaian Program (Renstra Perangkat Daerah) Tahun 2023	Realisasi Target Kinerja Hasil Program dan Keluaran Kegiatan s/d dengan tahun 2021	Target dan Realisasi Kinerja Program dan Kegiatan Tahun Lalu 2022			Perkiraan Realisasi Capaian Target Renstra Perangkat Daerah s/d tahun berjalan						
					Target Renja Perangkat Daerah tahun 2022	Realisasi Renja Perangkat Daerah tahun 2022	Tingkat Realisasi (%)	Target program dan kegiatan (Renja Perangkat Daerah tahun 2023)	Realisasi Program dan Kegiatan s/d tahun berjalan (tahun 2023) sd TW II	Tingkat Capaian Realisasi Target Renstra (%)				
1	2	3	4	5	6	7	8= (7/6)	9	10= (5+7+9)	11= (10/4)				
7	1	3	PROGRAM PEMBERDAYAAN MASYARAKAT DESA DAN KELURAHAN	Persentase lembaga kemasyarakatan yang aktif	96 %	96 %	96 %	96 %	96 %					
				"Persentase pelaksanaan peningkatan sarana dan prasarana kewilayahan"	34 %	34 %	34 %	34 %	34 %					
				"Persentase usulan masyarakat untuk sarana prasarana di wilayah yang diakomodir"	43 %	43 %	43 %	43 %	43 %					
7	1	3	2.02	Kegiatan Pemberdayaan Kelurahan	Persentase peningkatan lembaga ekonomi dan lembaga kemasyarakatan yang aktif	90 %	90 %	90 %	90 %					
7	1	3	2.02	1	Peningkatan Partisipasi Masyarakat dalam Forum Musyawarah Perencanaan Pembangunan di Kelurahan	Jumlah Lembaga Kemasyarakatan yang Berpartisipasi dalam Forum Musyawarah Perencanaan Pembangunan di Kelurahan	16 LK	16 LK	10 unsur	10 unsur	100%	16 LK	16 LK	100%
7	1	3	2.02	2	Pembangunan Sarana dan Prasarana Kelurahan	"Jumlah Sarana dan Prasarana Kelurahan yang Terbangun"	14 Unit	14 Unit	20 lokasi	20 lokasi	100%	14 Unit	14 Unit	



Kode	Urusan/Bidang Urusan Pemerintah Daerah Dan Program/Kegiatan	Indikator Kinerja Program (outcomes)/ Kegiatan (output)	Target Kinerja Capaian Program (Renstra Perangkat Daerah) Tahun 2023	Realisasi Target Kinerja Hasil Program dan Keluaran Kegiatan s/d dengan tahun 2021	Target dan Realisasi Kinerja Program dan Kegiatan Tahun Lalu 2022			Perkiraan Realisasi Capaian Target Renstra Perangkat Daerah s/d tahun berjalan						
					Target Renja Perangkat Daerah tahun 2022	Realisasi Renja Perangkat Daerah tahun 2022	Tingkat Realisasi (%)	Target program dan kegiatan (Renja Perangkat Daerah tahun 2023	Realisasi Capaian Program dan Kegiatan s/d tahun berjalan (tahun 2023) sd TW II	Tingkat Capaian Realisasi Target Renstra (%)				
1	2	3	4	5	6	7	8= (7/6)	9	10= (5+7+9)	11= (10/4)				
7	1	3	2.02	3	Pemberdayaan Masyarakat di Kelurahan	Jumlah Pokmas dan Ormas yang Melaksanakan Pemberdayaan Masyarakat di Kelurahan	7 Pokmas/ ormas	7 Pokmas/ ormas	8 Pokmas/ ormas	8 Pokmas/ ormas	100%	7 Pokmas/ ormas	7 Pokmas/ ormas	100%
7	1	3	2.03		<b>Pemberdayaan Lembaga Kemasyarakatan Tingkat Kecamatan</b>	Persentase peningkatan lembaga ekonomi dan lembaga kemasyarakatan yang aktif	90 %	90 %	90 %	90 %		90 %		
7	1	3	2.03	1	Penyelenggaraan Lembaga Kemasyarakatan	Jumlah Lembaga Kemasyarakatan yang Diselenggarakan	9 LK	9 LK	4 lembaga	4 lembaga	100%	9 LK	9 LK	100%
7	1	4			<b>PROGRAM KOORDINASI KETENTRAMAN DAN KETERTIBAN UMUM</b>	Prosentase gangguan Ketentraman dan Ketertiban umum yang dapat diselesaikan	94 %	94 %	94 %	94 %		94 %		
						Rasio Linmas per RT	1	0,67	67%	0,67	67%	1	0,67	67%
7	1	4	2.01		<b>Koordinasi Upaya Penyelenggaraan Ketenteraman dan Ketertiban Umum</b>	Cakupan wilayah yang termonitoring (unit RT)	94 RT	94 RT	94 RT	94 RT		94 RT		
7	1	4	2.01	1	Sinergitas dengan Kepolisian Negara Republik Indonesia, Tentara Nasional Indonesia dan Instansi Vertikal di Wilayah Kecamatan	Jumlah Laporan Hasil Sinergitas dengan Kepolisian Negara Republik Indonesia, Tentara Nasional Indonesia dan Instansi Vertikal di Wilayah Kecamatan	12 Laporan	12 Laporan	144 kali	144 kali	100%	12 Laporan	6 laporan	50%

Kode	Urusan/Bidang Urusan Pemerintah Daerah Dan Program/Kegiatan	Indikator Kinerja Program (outcomes)/ Kegiatan (output)	Target Kinerja Capaian Program (Renstra Perangkat Daerah) Tahun 2023	Realisasi Target Kinerja Hasil Program dan Keluaran Kegiatan s/d dengan tahun 2021	Target dan Realisasi Kinerja Program dan Kegiatan Tahun Lalu 2022			Perkiraan Realisasi Capaian Target Renstra Perangkat Daerah s/d tahun berjalan						
					Target Renja Perangkat Daerah tahun 2022	Realisasi Renja Perangkat Daerah tahun 2022	Tingkat Realisasi (%)	Target program dan kegiatan (Renja Perangkat Daerah tahun 2023)	Realisasi Program dan Kegiatan s/d tahun berjalan (tahun 2023) sd TW II	Tingkat Capaian Realisasi Target Renstra (%)				
1	2	3	4	5	6	7	8= (7/6)	9	10= (5+7+9)	11= (10/4)				
7														
7	1													
7	1	2			<b>PROGRAM PENYELENGGARAAN PEMERINTAHAN DAN PELAYANAN PUBLIK</b>	IKM Perangkat daerah	80.04	80.04	80.04	80.04				
7	1	2	2.01		<b>Koordinasi Penyelenggaraan Kegiatan Pemerintahan di Tingkat Kecamatan</b>	prosentase penyelesaian layanan berdasarkan pelimpahan kewenangan	80 %	80 %	80 %	80 %				
7	1	2	2.01	2	Peningkatan Efektifitas Kegiatan Pemerintahan di Tingkat Kecamatan	Jumlah Dokumen Peningkatan Efektifitas Kegiatan Pemerintahan di Tingkat Kecamatan	12 Dokumen	12 Dokumen	28 Kewenangan	28 Kewenangan	100%	12 Dokumen	6 dokumen	50%
7	1	2	2.02		<b>Penyelenggaraan Urusan Pemerintahan yang Tidak Dilaksanakan oleh Unit Kerja Perangkat Daerah yang Ada di Kecamatan</b>	Jumlah dokumen Penyelenggaraan Urusan Pemerintahan yang tidak Dilaksanakan oleh Unit Kerja Perangkat Daerah yang Ada di Kecamatan	3 dokumen	3 dokumen	3 dokumen	3 dokumen		3 dokumen		
7	1	2	2.02	1	Perencanaan Kegiatan Pelayanan kepada Masyarakat di Kecamatan	Jumlah Dokumen Perencanaan Kegiatan Pelayanan kepada Masyarakat di Kecamatan	3 Dokumen	3 Dokumen	3 Dokumen	3 Dokumen	100%	3 Dokumen	0	0%

Kode	Urusan/Bidang Urusan Pemerintah Daerah Dan Program/Kegiatan	Indikator Kinerja Program (outcomes)/ Kegiatan (output)	Target Kinerja Capaian Program (Renstra Perangkat Daerah) Tahun 2023	Realisasi Target Kinerja Hasil Program dan Keluaran Kegiatan s/d dengan tahun 2021	Target dan Realisasi Kinerja Program dan Kegiatan Tahun Lalu 2022			Perkiraan Realisasi Capaian Target Renstra Perangkat Daerah s/d tahun berjalan						
					Target Renja Perangkat Daerah tahun 2022	Realisasi Renja Perangkat Daerah tahun 2022	Tingkat Realisasi (%)	Target program dan kegiatan (Renja Perangkat Daerah tahun 2023)	Realisasi Capaian Program dan Kegiatan s/d tahun berjalan (tahun 2023) sd TW II	Tingkat Capaian Realisasi Target Renstra (%)				
1	2	3	4	5	6	7	8= (7/6)	9	10= (5+7+9)	11= (10/4)				
7	1	3	PROGRAM PEMBERDAYAAN MASYARAKAT DESA DAN KELURAHAN	Persentase lembaga kemasyarakatan yang aktif	96 %	96 %	96 %	96 %	96 %					
				"Persentase pelaksanaan peningkatan sarana dan prasarana kewilayahan"	34 %	34 %	34 %	34 %	34 %					
				"Persentase usulan masyarakat untuk sarana prasarana di wilayah yang diakomodir"	43 %	43 %	43 %	43 %	43 %					
7	1	3	2.02	Kegiatan Pemberdayaan Kelurahan	Persentase peningkatan lembaga ekonomi dan lembaga kemasyarakatan yang aktif	90 %	90 %	90 %	90 %					
7	1	3	2.02	1	Peningkatan Partisipasi Masyarakat dalam Forum Musyawarah Perencanaan Pembangunan di Kelurahan	Jumlah Lembaga Kemasyarakatan yang Berpartisipasi dalam Forum Musyawarah Perencanaan Pembangunan di Kelurahan	18 LK	18 LK	10 unsur	10 unsur	100%	18 LK	18 LK	100%
7	1	3	2.02	2	Pembangunan Sarana dan Prasarana Kelurahan	Jumlah Sarana dan Prasarana Kelurahan yang Terbangun	40 Unit	40 Unit	28 lokasi	28 lokasi	100%	40 Unit	40 Unit	

Kode	Urusan/Bidang Urusan Pemerintah Daerah Dan Program/Kegiatan	Indikator Kinerja Program (outcomes)/ Kegiatan (output)	Target Kinerja Capaian Program (Renstra Perangkat Daerah) Tahun 2023	Realisasi Target Kinerja Hasil Program dan Keluaran Kegiatan s/d dengan tahun 2021	Target dan Realisasi Kinerja Program dan Kegiatan Tahun Lalu 2022			Perkiraan Realisasi Capaian Target Renstra Perangkat Daerah s/d tahun berjalan						
					Target Renja Perangkat Daerah tahun 2022	Realisasi Renja Perangkat Daerah tahun 2022	Tingkat Realisasi (%)	Target program dan kegiatan (Renja Perangkat Daerah tahun 2023	Realisasi Capaian Program dan Kegiatan s/d tahun berjalan (tahun 2023) sd TW II	Tingkat Capaian Realisasi Target Renstra (%)				
1	2	3	4	5	6	7	8= (7/6)	9	10= (5+7+9)	11= (10/4)				
7	1	3	2.02	3	Pemberdayaan Masyarakat di Kelurahan	Jumlah Pokmas dan Ormas yang Melaksanakan Pemberdayaan Masyarakat di Kelurahan	7 Pokmas / Ormas	7 Pokmas / Ormas	4 Pokmas / Ormas	4 Pokmas / Ormas	100%	7 Pokmas / Ormas	7 Pokmas / Ormas	100%
7	1	3	2.03		<b>Pemberdayaan Lembaga Kemasyarakatan Tingkat Kecamatan</b>	Persentase peningkatan lembaga ekonomi dan lembaga kemasyarakatan yang aktif	90 %	90 %	90 %	90 %		90 %		
7	1	3	2.03	1	Penyelenggaraan Lembaga Kemasyarakatan	Jumlah Lembaga Kemasyarakatan yang Diselenggarakan	9 LK	9 LK	4 lembaga	4 lembaga	100%	9 LK	9 LK	100%
7	1	4			<b>PROGRAM KOORDINASI KETENTRAMAN DAN KETERTIBAN UMUM</b>	Prosentase gangguan Ketentraman dan Ketertiban umum yang dapat diselesaikan	94 %	94 %	94 %	94 %		94 %		
						Rasio Linmas per RT	1	0,67	67%	0,67	67%	1	0,67	67%
7	1	4	2.01		<b>Koordinasi Upaya Penyelenggaraan Ketenteraman dan Ketertiban Umum</b>	Cakupan wilayah yang termonitoring (unit RT)	120 RT	120 RT	120 RT	120 RT		120 RT		
7	1	4	2.01	1	Sinergitas dengan Kepolisian Negara Republik Indonesia, Tentara Nasional Indonesia dan Instansi Vertikal di Wilayah Kecamatan	Jumlah Laporan Hasil Sinergitas dengan Kepolisian Negara Republik Indonesia, Tentara Nasional Indonesia dan Instansi Vertikal di Wilayah Kecamatan	12 Laporan	12 Laporan	48 kali	48 kali	100%	12 Laporan	6 laporan	50%

Kode	Urusan/Bidang Urusan Pemerintah Daerah Dan Program/Kegiatan	Indikator Kinerja Program (outcomes)/ Kegiatan (output)	Target Kinerja Capaian Program (Renstra Perangkat Daerah) Tahun 2023	Realisasi Target Kinerja Hasil Program dan Keluaran Kegiatan s/d dengan tahun 2021	Target dan Realisasi Kinerja Program dan Kegiatan Tahun Lalu 2022			Perkiraan Realisasi Capaian Target Renstra Perangkat Daerah s/d tahun berjalan						
					Target Renja Perangkat Daerah tahun 2022	Realisasi Renja Perangkat Daerah tahun 2022	Tingkat Realisasi (%)	Target program dan kegiatan (Renja Perangkat Daerah tahun 2023	Realisasi Capaian Program dan Kegiatan s/d tahun berjalan (tahun 2023) sd TW II	Tingkat Capaian Realisasi Target Renstra (%)				
1	2	3	4	5	6	7	8= (7/6)	9	10= (5+7+9)	11= (10/4)				
7														
7	1													
7	1	2			<b>PROGRAM PENYELENGGARAAN PEMERINTAHAN DAN PELAYANAN PUBLIK</b>	IKM Perangkat daerah	80.04	80.04	80.04	80.04				
7	1	2	2.01		<b>Koordinasi Penyelenggaraan Kegiatan Pemerintahan di Tingkat Kecamatan</b>	prosentase penyelesaian layanan berdasarkan pelimpahan kewenangan	80 %	80 %	80 %	80 %				
7	1	2	2.01	2	Peningkatan Efektifitas Kegiatan Pemerintahan di Tingkat Kecamatan	Jumlah Dokumen Peningkatan Efektifitas Kegiatan Pemerintahan di Tingkat Kecamatan	12 dokumen	12 dokumen	28 Kewenangan	28 Kewenangan	100%	12 dokumen	6 dokumen	50%
7	1	2	2.02		<b>Penyelenggaraan Urusan Pemerintahan yang Tidak Dilaksanakan oleh Unit Kerja Perangkat Daerah yang Ada di Kecamatan</b>	Jumlah dokumen Penyelenggaraan Urusan Pemerintahan yang tidak Dilaksanakan oleh Unit Kerja Perangkat Daerah yang Ada di Kecamatan	3 dokumen	3 dokumen	3 dokumen	3 dokumen		3 dokumen		
7	1	2	2.02	1	Perencanaan Kegiatan Pelayanan kepada Masyarakat di Kecamatan	Jumlah Dokumen Perencanaan Kegiatan Pelayanan kepada Masyarakat di Kecamatan	3 dokumen	3 dokumen	3 dokumen	3 dokumen	100%	3 dokumen	0	0%

Kode	Urusan/Bidang Urusan Pemerintah Daerah Dan Program/Kegiatan	Indikator Kinerja Program (outcomes)/ Kegiatan (output)	Target Kinerja Capaian Program (Renstra Perangkat Daerah) Tahun 2023	Realisasi Target Kinerja Hasil Program dan Keluaran Kegiatan s/d dengan tahun 2021	Target dan Realisasi Kinerja Program dan Kegiatan Tahun Lalu 2022			Perkiraan Realisasi Capaian Target Renstra Perangkat Daerah s/d tahun berjalan						
					Target Renja Perangkat Daerah tahun 2022	Realisasi Renja Perangkat Daerah tahun 2022	Tingkat Realisasi (%)	Target program dan kegiatan (Renja Perangkat Daerah tahun 2023)	Realisasi Program dan Kegiatan s/d tahun berjalan (tahun 2023) sd TW II	Tingkat Capaian Realisasi Target Renstra (%)				
1	2	3	4	5	6	7	8= (7/6)	9	10= (5+7+9)	11= (10/4)				
7	1	3	PROGRAM PEMBERDAYAAN MASYARAKAT DESA DAN KELURAHAN	Persentase lembaga kemasyarakatan yang aktif	96 %	96 %	96 %	96 %	96 %					
				"Persentase pelaksanaan peningkatan sarana dan prasarana kewilayahan"	34 %	34 %	34 %	34 %	34 %					
				"Persentase usulan masyarakat untuk sarana prasarana di wilayah yang diakomodir"	43 %	43 %	43 %	43 %	43 %					
7	1	3	2.02	Kegiatan Pemberdayaan Kelurahan	Persentase peningkatan lembaga ekonomi dan lembaga kemasyarakatan yang aktif	90 %	90 %	90 %	90 %					
7	1	3	2.02	1	Peningkatan Partisipasi Masyarakat dalam Forum Musyawarah Perencanaan Pembangunan di Kelurahan	Jumlah Lembaga Kemasyarakatan yang Berpartisipasi dalam Forum Musyawarah Perencanaan Pembangunan di Kelurahan	18 LK	18 LK	10 unsur	10 unsur	100%	18 LK	18 LK	100%
7	1	3	2.02	2	Pembangunan Sarana dan Prasarana Kelurahan	Jumlah Sarana dan Prasarana Kelurahan yang Terbangun	15 Unit	15 Unit	26 lokasi	26 lokasi	100%	15 Unit	15 Unit	

Kode	Urusan/Bidang Urusan Pemerintah Daerah Dan Program/Kegiatan	Indikator Kinerja Program (outcomes)/ Kegiatan (output)	Target Kinerja Capaian Program (Renstra Perangkat Daerah) Tahun 2023	Realisasi Target Kinerja Hasil Program dan Keluaran Kegiatan s/d dengan tahun 2021	Target dan Realisasi Kinerja Program dan Kegiatan Tahun Lalu 2022			Perkiraan Realisasi Capaian Target Renstra Perangkat Daerah s/d tahun berjalan						
					Target Renja Perangkat Daerah tahun 2022	Realisasi Renja Perangkat Daerah tahun 2022	Tingkat Realisasi (%)	Target program dan kegiatan (Renja Perangkat Daerah tahun 2023	Realisasi Capaian Program dan Kegiatan s/d tahun berjalan (tahun 2023) sd TW II	Tingkat Capaian Realisasi Target Renstra (%)				
1	2	3	4	5	6	7	8= (7/6)	9	10= (5+7+9)	11= (10/4)				
7	1	3	2.02	3	Pemberdayaan Masyarakat di Kelurahan	Jumlah Pokmas dan Ormas yang Melaksanakan Pemberdayaan Masyarakat di Kelurahan	6 Pokmas/ ormas	6 Pokmas/ ormas	4 Pokmas / Ormas	4 Pokmas / Ormas	100%	6 Pokmas/ ormas	6 Pokmas/ ormas	100%
7	1	3	2.03		<b>Pemberdayaan Lembaga Kemasyarakatan Tingkat Kecamatan</b>	Persentase peningkatan lembaga ekonomi dan lembaga kemasyarakatan yang aktif	90 %	90 %	90 %	90 %		90 %		
7	1	3	2.03	1	Penyelenggaraan Lembaga Kemasyarakatan	Jumlah Lembaga Kemasyarakatan yang Diselenggarakan	4 LK	4 LK	5 lembaga	5 lembaga	100%	4 LK	4 LK	100%
7	1	4			<b>PROGRAM KOORDINASI KETENTRAMAN DAN KETERTIBAN UMUM</b>	Prosentase gangguan Ketentraman dan Ketertiban umum yang dapat diselesaikan	94 %	94 %	94 %	94 %		94 %		
						Rasio Linmas per RT	1	0,67	67%	0,67	67%	1	0,67	67%
7	1	4	2.01		<b>Koordinasi Upaya Penyelenggaraan Ketenteraman dan Ketertiban Umum</b>	Cakupan wilayah yang termonitoring (unit RT)	141 RT	141 RT	141 RT	141 RT		141 RT		
7	1	4	2.01	1	Sinergitas dengan Kepolisian Negara Republik Indonesia, Tentara Nasional Indonesia dan Instansi Vertikal di Wilayah Kecamatan	Jumlah Laporan Hasil Sinergitas dengan Kepolisian Negara Republik Indonesia, Tentara Nasional Indonesia dan Instansi Vertikal di Wilayah Kecamatan	12 Laporan	12 Laporan	96 kali	96 kali	100%	12 Laporan	6 laporan	50%





Kode	Urusan/Bidang Urusan Pemerintah Daerah Dan Program/Kegiatan	Indikator Kinerja Program (outcomes)/ Kegiatan (output)	Target Kinerja Capaian Program (Renstra Perangkat Daerah) Tahun 2023	Realisasi Target Kinerja Hasil Program dan Keluaran Kegiatan s/d dengan tahun 2021	Target dan Realisasi Kinerja Program dan Kegiatan Tahun Lalu 2022			Perkiraan Realisasi Capaian Target Renstra Perangkat Daerah s/d tahun berjalan						
					Target Renja Perangkat Daerah tahun 2022	Realisasi Renja Perangkat Daerah tahun 2022	Tingkat Realisasi (%)	Target program dan kegiatan (Renja Perangkat Daerah tahun 2023	Realisasi Capaian Program dan Kegiatan s/d tahun berjalan (tahun 2023) sd TW II	Tingkat Capaian Realisasi Target Renstra (%)				
1	2	3	4	5	6	7	8= (7/6)	9	10= (5+7+9)	11= (10/4)				
7	1	3	PROGRAM PEMBERDAYAAN MASYARAKAT DESA DAN KELURAHAN	Persentase lembaga kemasyarakatan yang aktif	96 %	96 %	96 %	96 %	96 %					
				"Persentase pelaksanaan peningkatan sarana dan prasarana kewilayahan"	34 %	34 %	34 %	34 %	34 %					
				"Persentase usulan masyarakat untuk sarana prasarana di wilayah yang diakomodir"	43 %	43 %	43 %	43 %	43 %					
7	1	3	2.02	Kegiatan Pemberdayaan Kelurahan	Persentase peningkatan lembaga ekonomi dan lembaga kemasyarakatan yang aktif	90 %	90 %	90 %	90 %					
7	1	3	2.02	1	Peningkatan Partisipasi Masyarakat dalam Forum Musyawarah Perencanaan Pembangunan di Kelurahan	Jumlah Lembaga Kemasyarakatan yang Berpartisipasi dalam Forum Musyawarah Perencanaan Pembangunan di Kelurahan	15 LK	15 LK	10 unsur	10 unsur	100%	15 LK	15 LK	100%
7	1	3	2.02	2	Pembangunan Sarana dan Prasarana Kelurahan	Jumlah Sarana dan Prasarana Kelurahan yang Terbangun	17 Unit	17 Unit	28 lokasi	28 lokasi	100%	17 Unit	17 Unit	

Kode	Urusan/Bidang Urusan Pemerintah Daerah Dan Program/Kegiatan	Indikator Kinerja Program (outcomes)/ Kegiatan (output)	Target Kinerja Capaian Program (Renstra Perangkat Daerah) Tahun 2023	Realisasi Target Kinerja Hasil Program dan Keluaran Kegiatan s/d dengan tahun 2021	Target dan Realisasi Kinerja Program dan Kegiatan Tahun Lalu 2022			Perkiraan Realisasi Capaian Target Renstra Perangkat Daerah s/d tahun berjalan						
					Target Renja Perangkat Daerah tahun 2022	Realisasi Renja Perangkat Daerah tahun 2022	Tingkat Realisasi (%)	Target program dan kegiatan (Renja Perangkat Daerah tahun 2023)	Realisasi Capaian Program dan Kegiatan s/d tahun berjalan (tahun 2023) sd TW II	Tingkat Capaian Realisasi Target Renstra (%)				
1	2	3	4	5	6	7	8= (7/6)	9	10= (5+7+9)	11= (10/4)				
7	1	3	2.02	3	Pemberdayaan Masyarakat di Kelurahan	Jumlah Pokmas dan Ormas yang Melaksanakan Pemberdayaan Masyarakat di Kelurahan	7 Pokmas / Ormas	7 Pokmas / Ormas	4 Pokmas / Ormas	4 Pokmas / Ormas	100%	7 Pokmas / Ormas	7 Pokmas / Ormas	100%
7	1	3	2.03		<b>Pemberdayaan Lembaga Kemasyarakatan Tingkat Kecamatan</b>	Persentase peningkatan lembaga ekonomi dan lembaga kemasyarakatan yang aktif	90 %	90 %	90 %	90 %		90 %		
7	1	3	2.03	1	Penyelenggaraan Lembaga Kemasyarakatan	Jumlah Lembaga Kemasyarakatan yang Diselenggarakan	6 LK	6 LK	5 lembaga	5 lembaga	100%	6 LK	6 LK	100%
7	1	4			<b>PROGRAM KOORDINASI KETENTRAMAN DAN KETERTIBAN UMUM</b>	Prosentase gangguan Ketentraman dan Ketertiban umum yang dapat diselesaikan	94 %	94 %	94 %	94 %		94 %		
						Rasio Linmas per RT	1	0,67	67%	0,67	67%	1	0,67	67%
7	1	4	2.01		<b>Koordinasi Upaya Penyelenggaraan Ketenteraman dan Ketertiban Umum</b>	Cakupan wilayah yang termonitoring (unit RT)	63 RT	63 RT	63 RT	63 RT		63 RT		
7	1	4	2.01	1	Sinergitas dengan Kepolisian Negara Republik Indonesia, Tentara Nasional Indonesia dan Instansi Vertikal di Wilayah Kecamatan	Jumlah Laporan Hasil Sinergitas dengan Kepolisian Negara Republik Indonesia, Tentara Nasional Indonesia dan Instansi Vertikal di Wilayah Kecamatan	12 Laporan	12 Laporan	48 kali	48 kali	100%	12 Laporan	6 laporan	50%

Kode	Urusan/Bidang Urusan Pemerintah Daerah Dan Program/Kegiatan	Indikator Kinerja Program (outcomes)/ Kegiatan (output)	Target Kinerja Capaian Program (Renstra Perangkat Daerah) Tahun 2023	Realisasi Target Kinerja Hasil Program dan Keluaran Kegiatan s/d dengan tahun 2021	Target dan Realisasi Kinerja Program dan Kegiatan Tahun Lalu 2022			Perkiraan Realisasi Capaian Target Renstra Perangkat Daerah s/d tahun berjalan						
					Target Renja Perangkat Daerah tahun 2022	Realisasi Renja Perangkat Daerah tahun 2022	Tingkat Realisasi (%)	Target program dan kegiatan (Renja Perangkat Daerah tahun 2023	Realisasi Capaian Program dan Kegiatan s/d tahun berjalan (tahun 2023) sd TW II	Tingkat Capaian Realisasi Target Renstra (%)				
1	2	3	4	5	6	7	8= (7/6)	9	10= (5+7+9)	11= (10/4)				
7														
7	1													
7	1	2		<b>PROGRAM PENYELENGGARAAN PEMERINTAHAN DAN PELAYANAN PUBLIK</b>	IKM Perangkat daerah	80.04	80.04	80.04	80.04					
7	1	2	2.01	<b>Koordinasi Penyelenggaraan Kegiatan Pemerintahan di Tingkat Kecamatan</b>	prosentase penyelesaian layanan berdasarkan pelimpahan kewenangan	80 %	80 %	80 %	80 %					
7	1	2	2.01	2	Peningkatan Efektifitas Kegiatan Pemerintahan di Tingkat Kecamatan	Jumlah Dokumen Peningkatan Efektifitas Kegiatan Pemerintahan di Tingkat Kecamatan	12 Dokumen	12 Dokumen	28 Kewenangan	28 Kewenangan	100%	12 Dokumen	6 dokumen	50%
7	1	2	2.02		<b>Penyelenggaraan Urusan Pemerintahan yang Tidak Dilaksanakan oleh Unit Kerja Perangkat Daerah yang Ada di Kecamatan</b>	IKM Perangkat daerah	3 dokumen	3 dokumen	3 dokumen	3 dokumen		3 dokumen		
7	1	2	2.02	1	Perencanaan Kegiatan Pelayanan kepada Masyarakat di Kecamatan	Jumlah Dokumen Perencanaan Kegiatan Pelayanan kepada Masyarakat di Kecamatan	3 Dokumen	3 Dokumen	3 Dokumen	3 Dokumen	100%	3 Dokumen	0	0%

Kode	Urusan/Bidang Urusan Pemerintah Daerah Dan Program/Kegiatan	Indikator Kinerja Program (outcomes)/ Kegiatan (output)	Target Kinerja Capaian Program (Renstra Perangkat Daerah) Tahun 2023	Realisasi Target Kinerja Hasil Program dan Keluaran Kegiatan s/d dengan tahun 2021	Target dan Realisasi Kinerja Program dan Kegiatan Tahun Lalu 2022			Perkiraan Realisasi Capaian Target Renstra Perangkat Daerah s/d tahun berjalan						
					Target Renja Perangkat Daerah tahun 2022	Realisasi Renja Perangkat Daerah tahun 2022	Tingkat Realisasi (%)	Target program dan kegiatan (Renja Perangkat Daerah tahun 2023)	Realisasi Program dan Kegiatan s/d tahun berjalan (tahun 2023) sd TW II	Tingkat Capaian Realisasi Target Renstra (%)				
1	2	3	4	5	6	7	8= (7/6)	9	10= (5+7+9)	11= (10/4)				
7	1	3	PROGRAM PEMBERDAYAAN MASYARAKAT DESA DAN KELURAHAN	Persentase lembaga kemasyarakatan yang aktif	96 %	96 %	96 %	96 %	96 %					
				"Persentase pelaksanaan peningkatan sarana dan prasarana kewilayahan"	34 %	34 %	34 %	34 %	34 %					
				"Persentase usulan masyarakat untuk sarana prasarana di wilayah yang diakomodir"	96 %	96 %	96 %	96 %	96 %					
7	1	3	2.02	Kegiatan Pemberdayaan Kelurahan	Persentase peningkatan lembaga ekonomi dan lembaga kemasyarakatan yang aktif	90 %	90 %	90 %	90 %					
7	1	3	2.02	1	Peningkatan Partisipasi Masyarakat dalam Forum Musyawarah Perencanaan Pembangunan di Kelurahan	Jumlah Lembaga Kemasyarakatan yang Berpartisipasi dalam Forum Musyawarah Perencanaan Pembangunan di Kelurahan	19 LK	19 LK	10 unsur	10 unsur	100%	19 LK	19 LK	100%
7	1	3	2.02	2	Pembangunan Sarana dan Prasarana Kelurahan	Jumlah Sarana dan Prasarana Kelurahan yang Terbangun	9 Unit	9 Unit	19 lokasi	19 lokasi	100%	9 Unit	9 Unit	

Kode	Urusan/Bidang Urusan Pemerintah Daerah Dan Program/Kegiatan	Indikator Kinerja Program (outcomes)/ Kegiatan (output)	Target Kinerja Capaian Program (Renstra Perangkat Daerah) Tahun 2023	Realisasi Target Kinerja Hasil Program dan Keluaran Kegiatan s/d dengan tahun 2021	Target dan Realisasi Kinerja Program dan Kegiatan Tahun Lalu 2022			Perkiraan Realisasi Capaian Target Renstra Perangkat Daerah s/d tahun berjalan						
					Target Renja Perangkat Daerah tahun 2022	Realisasi Renja Perangkat Daerah tahun 2022	Tingkat Realisasi (%)	Target program dan kegiatan (Renja Perangkat Daerah tahun 2023	Realisasi Capaian Program dan Kegiatan s/d tahun berjalan (tahun 2023) sd TW II	Tingkat Capaian Realisasi Target Renstra (%)				
1	2	3	4	5	6	7	8= (7/6)	9	10= (5+7+9)	11= (10/4)				
7	1	3	2.02	3	Pemberdayaan Masyarakat di Kelurahan	Jumlah Pokmas dan Ormas yang Melaksanakan Pemberdayaan Masyarakat di Kelurahan	3 Pokmas / Ormas	3 Pokmas / Ormas	4 Pokmas / Ormas	4 Pokmas / Ormas	100%	3 Pokmas / Ormas	3 Pokmas / Ormas	100%
7	1	3	2.03		<b>Pemberdayaan Lembaga Kemasyarakatan Tingkat Kecamatan</b>	Persentase peningkatan lembaga ekonomi dan lembaga kemasyarakatan yang aktif	90 %	90 %	90 %	90 %		90 %		
7	1	3	2.03	1	Penyelenggaraan Lembaga Kemasyarakatan	Jumlah Lembaga Kemasyarakatan yang Diselenggarakan	10 LK	10 LK	4 lembaga	4 lembaga	100%	10 LK	10 LK	100%
7	1	4			<b>PROGRAM KOORDINASI KETENTRAMAN DAN KETERTIBAN UMUM</b>	Prosentase gangguan Ketentraman dan Ketertiban umum yang dapat diselesaikan	94 %	94 %	94 %	94 %		94 %		
						Rasio Linmas per RT	1	0,67	67%	0,67	67%	1	0,67	67%
7	1	4	2.01		<b>Koordinasi Upaya Penyelenggaraan Ketenteraman dan Ketertiban Umum</b>	Cakupan wilayah yang termonitoring (unit RT)	64 RT	64 RT	64 RT	64 RT		64 RT		
7	1	4	2.01	1	Sinergitas dengan Kepolisian Negara Republik Indonesia, Tentara Nasional Indonesia dan Instansi Vertikal di Wilayah Kecamatan	Jumlah Laporan Hasil Sinergitas dengan Kepolisian Negara Republik Indonesia, Tentara Nasional Indonesia dan Instansi Vertikal di Wilayah Kecamatan	12 Laporan	12 Laporan	144 kali	144 kali	100%	12 Laporan	6 laporan	50%



Kode	Urusan/Bidang Urusan Pemerintah Daerah Dan Program/Kegiatan	Indikator Kinerja Program (outcomes)/ Kegiatan (output)	Target Kinerja Capaian Program (Renstra Perangkat Daerah) Tahun 2023	Realisasi Target Kinerja Hasil Program dan Keluaran Kegiatan s/d dengan tahun 2021	Target dan Realisasi Kinerja Program dan Kegiatan Tahun Lalu 2022			Perkiraan Realisasi Capaian Target Renstra Perangkat Daerah s/d tahun berjalan						
					Target Renja Perangkat Daerah tahun 2022	Realisasi Renja Perangkat Daerah tahun 2022	Tingkat Realisasi (%)	Target program dan kegiatan (Renja Perangkat Daerah tahun 2023	Realisasi Capaian Program dan Kegiatan s/d tahun berjalan (tahun 2023) sd TW II	Tingkat Capaian Realisasi Target Renstra (%)				
1	2	3	4	5	6	7	8= (7/6)	9	10= (5+7+9)	11= (10/4)				
7	1	3	PROGRAM PEMBERDAYAAN MASYARAKAT DESA DAN KELURAHAN	Persentase lembaga kemasyarakatan yang aktif	96 %	96 %	96 %	96 %	96 %					
				"Persentase pelaksanaan peningkatan sarana dan prasarana kewilayahan"	34 %	34 %	34 %	34 %	34 %					
				"Persentase usulan masyarakat untuk sarana prasarana di wilayah yang diakomodir"	43 %	43 %	43 %	43 %	43 %					
7	1	3	2.02	Kegiatan Pemberdayaan Kelurahan	Persentase peningkatan lembaga ekonomi dan lembaga kemasyarakatan yang aktif	90 %	90 %	90 %	90 %					
7	1	3	2.02	1	Peningkatan Partisipasi Masyarakat dalam Forum Musyawarah Perencanaan Pembangunan di Kelurahan	Jumlah Lembaga Kemasyarakatan yang Berpartisipasi dalam Forum Musyawarah Perencanaan Pembangunan di Kelurahan	18 LK	18 LK	10 unsur	10 unsur	100%	18 LK	18 LK	100%
7	1	3	2.02	2	Pembangunan Sarana dan Prasarana Kelurahan	Jumlah Sarana dan Prasarana Kelurahan yang Terbangun	19 Unit	19 Unit	18 lokasi	18 lokasi	100%	19 Unit	19 Unit	

Kode	Urusan/Bidang Urusan Pemerintah Daerah Dan Program/Kegiatan	Indikator Kinerja Program (outcomes)/ Kegiatan (output)	Target Kinerja Capaian Program (Renstra Perangkat Daerah) Tahun 2023	Realisasi Target Kinerja Hasil Program dan Keluaran Kegiatan s/d dengan tahun 2021	Target dan Realisasi Kinerja Program dan Kegiatan Tahun Lalu 2022			Perkiraan Realisasi Capaian Target Renstra Perangkat Daerah s/d tahun berjalan						
					Target Renja Perangkat Daerah tahun 2022	Realisasi Renja Perangkat Daerah tahun 2022	Tingkat Realisasi (%)	Target program dan kegiatan (Renja Perangkat Daerah tahun 2023	Realisasi Capaian Program dan Kegiatan s/d tahun berjalan (tahun 2023) sd TW II	Tingkat Capaian Realisasi Target Renstra (%)				
1	2	3	4	5	6	7	8= (7/6)	9	10= (5+7+9)	11= (10/4)				
7	1	3	2.02	3	Pemberdayaan Masyarakat di Kelurahan	Jumlah Pokmas dan Ormas yang Melaksanakan Pemberdayaan Masyarakat di Kelurahan	9 Pokmas / Ormas	9 Pokmas / Ormas	4 Pokmas / Ormas	4 Pokmas / Ormas	100%	9 Pokmas / Ormas	9 Pokmas / Ormas	100%
7	1	3	2.03		<b>Pemberdayaan Lembaga Kemasyarakatan Tingkat Kecamatan</b>	Persentase peningkatan lembaga ekonomi dan lembaga kemasyarakatan yang aktif	90 %	90 %	90 %	90 %	100%	90 %		
7	1	3	2.03	1	Penyelenggaraan Lembaga Kemasyarakatan	Jumlah Lembaga Kemasyarakatan yang Diselenggarakan	8 LK	8 LK	8 lembaga	8 lembaga	100%	8 LK	8 LK	100%
7	1	4			<b>PROGRAM KOORDINASI KETENTRAMAN DAN KETERTIBAN UMUM</b>	Prosentase gangguan Ketentraman dan Ketertiban umum yang dapat diselesaikan	94 %	94 %	94 %	94 %	100%	94 %		
						Rasio Linmas per RT	1	0,67	67%	0,67	67%	1	0,67	67%
7	1	4	2.01		<b>Koordinasi Upaya Penyelenggaraan Ketenteraman dan Ketertiban Umum</b>	Cakupan wilayah yang termonitoring (unit RT)	37 RT	37 RT	37 RT	37 RT	100%	37 RT		
7	1	4	2.01	1	Sinergitas dengan Kepolisian Negara Republik Indonesia, Tentara Nasional Indonesia dan Instansi Vertikal di Wilayah Kecamatan	Jumlah Laporan Hasil Sinergitas dengan Kepolisian Negara Republik Indonesia, Tentara Nasional Indonesia dan Instansi Vertikal di Wilayah Kecamatan	12 Laporan	12 Laporan	144 kali	144 kali	100%	12 Laporan	6 laporan	50%



## 2.2 Analisis Kinerja Pelayanan Perangkat Daerah

Pada pembahasan sub bab ini perlu disajikan tabel analisis pencapaian kinerja pelayanan Perangkat Daerah, yang disesuaikan menurut Perangkat Daerah masing-masing, dengan format

Tabel T-C.30 sebagai berikut:

Pencapaian Kinerja Pelayanan Perangkat Daerah Kecamatan Kedungkandang Kota Malang

NO	Indikator	SPM/ Standar Nasional	IKK (Indikator Kinerja Kunci)	Target Renstra Perangkat Daerah				Realisasi Capaian		Proyeksi		Catatan Analisis
				Tahun 2022	Tahun 2023	Tahun 2024	Tahun 2025	Tahun 2022	Tahun 2023	Tahun 2024	Tahun 2025	
				n-2	n-1	n	n+1	n-2	n-1	n	n+1	
(1)	(2)	(3)	(4)	(6)	(7)	(8)	(8)	(10)	(11)	(11)	(12)	(13)
	Indeks Kepuasan Masyarakat (IKM) Perangkat Daerah			80,03	80,04	85	85	NA	NA	85	85	NA
1	Nilai SAKIP PD			80,01	80,01	80,05	81,05	NA	NA	80,05	81,05	NA
2	Indeks Pembangunan masyarakat (IPMas) Kecamatan			77,50	80,00	80,00	80,00	NA	NA	80,00	80,00	NA
3	Indeks Kepuasan Layanan Prasarana Sarana Publik			3,35	3,50	3,55	3,65	NA	NA	3,55	3,65	NA

## 2.3. Isu-isu Penting Penyelenggaraan Tugas dan Fungsi Perangkat Daerah Tugas Pokok dan Fungsi

1. Inovasi-inovasi dibidang kependudukan dengan melibatkan masyarakat/fasilitas untuk mengantisipasi perubahan dan dinamika yang terjadi, dan tugas-tugas lain yang diberikan pimpinan, serta tuntutan masyarakat.
2. Penelitian-penelitian dibidang lintas sektor yang memberikan dampak besar bagi pembangunan Kecamatan Kedungkandang dan strategis untuk meningkatkan kualitas pelayanan, koordinasi dan dinamika perubahan.
3. Koordinasi internal dan eksternal sebagai bahan evaluasi.
4. Monitoring dan evaluasi pelaksanaan penyuluhan kependudukan dan sosialisasi Peraturan Daerah untuk meminimalkan deviasi terhadap Visi dan Misi.

5. Memanfaatkan peluang untuk menentukan kebijakan dan proses dengan melibatkan masyarakat/fasilitas untuk meningkatkan kualitas dan konsistensi pembangunan Kecamatan Kedungkandang Kota Malang secara lebih terstruktur.
6. Memanfaatkan kontrol masyarakat untuk meningkatkan hasil penelitian lintas sektor untuk meningkatkan kualitas perencanaan, koordinasi dan monitoring dan evaluasi.

#### Sumber Daya Manusia Aparatur

1. Mengikuti pendidikan lanjutan, kursus, pelatihan untuk meningkatkan proses dan hasil kegiatan.
2. Kriteria kelayakan SDM sesuai dengan Tupoksi dan kebutuhan untuk meningkatkan profesionalisme aparatur.

#### Sarana dan Prasarana

1. Pemanfaatan sarana dan prasarana sesuai dengan tuntunan tugas.
2. Daftar kebutuhan dan pemeliharaan untuk melakukan pengadaan secara bertahap dan optimasi pemeliharaan.

Faktor-Faktor Yang Menghambat Strategi Kecamatan Kedungkandang Kota Malang Dalam menyusun Renstra 2018-2023. Berdasarkan data yang ada, beberapa factor yang menghambat strategi Kecamatan Kedungkandang Kota Malang diantaranya adalah:

#### Pertama Sumber Daya Manusia (SDM).

Sumber Daya Manusia dalam suatu organisasi merupakan aset yang mutlak diperlukan, arti penting sumber daya manusia dalam suatu organisasi adalah manusia merupakan elemen yang selalu ada dalam suatu organisasi. Organisasi adalah entitas sosial yang melibatkan sumber daya, konflik pribadi, dan berbagai taktik yang dilakukan oleh individu dan kelompok untuk memperoleh manfaat dan tujuan dengan cara yang berbeda. (Eran, 2000).

Mereka membuat tujuan organisasi, melakukan inovasi serta berusaha mencapai tujuan tersebut. Tanpa orang-orang berkualitas tampaknya mustahil bagi organisasi untuk meraih tujuannya. Sehingga perlu adanya manajemen sumber daya manusia yang kuat, Manajemen sumber daya manusia adalah suatu manajemen yang khusus mempelajari hubungan dan peranan manusia dalam organisasi perusahaan.

Unsur manajemen sumber daya manusia adalah manusia yang merupakan tenaga kerja pada perusahaan, fokus yang dipelajari manajemen sumber daya manusia ini hanya masalah yang berhubungan dengan tenaga kerja manusia saja.

Hal ini dapat dipahami karena semua kegiatan organisasi tergantung kepada manusia yang mengelola organisasi yang bersangkutan. Oleh sebab itu, sumberdaya manusia tersebut harus dikelola agar dapat berdaya guna dan berhasil guna dalam mencapai tujuan organisasi.

Sumber daya manusia di lingkungan Kecamatan Kedungkandang Kota Malang merupakan salah satu faktor yang menghambat strategi pemerintah daerah dalam meningkatkan kinerja pelayanan publik, karena berdasarkan tingkat pendidikan belum merata dan masih bervariasi pada tingkat pendidikan tertentu.

#### Kedua Mutasi.

Mutasi personal merupakan suatu pengembangan pegawai yang mengatur perpindahan posisi pegawai dari jabatan atau pekerjaan dan tempat kerja yang dilakukan secara horizontal (rotasi) maupun vertikal (promosi dan demosi). Mutasi personal bertujuan untuk memenuhi kebutuhan dan keinginan pegawai dalam pengembangan karier individu sehingga diharapkan pegawai akan mendapatkan semangat kerja yang lebih baik.

Semangat kerja adalah keinginan dan kesungguhan seseorang mengerjakan pekerjaannya dengan baik serta berdisiplin untuk mencapai prestasi kerja yang maksimal.

Kebutuhan prestasi mempengaruhi minat seseorang yang ingin mencapai jenjang karir yang diinginkan sesuai dengan kerja keras yang dilakukan (Xue, David & Liang, 2011).

Masalah dalam pelaksanaan mutasi personal ini bisa timbul diakibatkan pihak manajemen yang belum tepat dalam mengambil keputusan dan kebijaksanaan serta tindakan yang didasarkan pada kualifikasi, kuantitas, dan minat pegawai yang bersangkutan.

Mutasi di lingkungan Kecamatan Kedungkandang Kota Malang merupakan juga faktor yang menghambat strategi pemerintah daerah dalam meningkatkan kinerja pelayanan publik (tidak terlalu dominan) karena mutasi dilakukan berdasarkan pengalaman kerja (masa kerja) dan karier, namun tidak terlalu berpengaruh karena rata-rata mutasi dilakukan dalam rangka promosi jabatan pegawai yang bersangkutan.

#### Ketiga Anggaran.

Anggaran merupakan suatu hal yang sangat penting dalam suatu organisasi. Pada organisasi privat atau swasta, anggaran merupakan suatu hal yang sangat dirahasiakan, sedangkan untuk organisasi sektor publik anggaran merupakan suatu hal yang harus diketahui oleh publik untuk dievaluasi, dikritik, dan diberi masukan dalam rangka meningkatkan kinerja instansi pemerintah, sehingga perlu adanya penambahan anggaran pada Kecamatan Kedungkandang Kota Malang guna menunjang kinerja pelayanan public serta meningkatkan partisipasi masyarakat dalam berbagai kegiatan.

Oleh karena minimnya penganggaran di lingkungan Kecamatan Kedungkandang Kota Malang bisa menghambat strategi pemerintah daerah dalam meningkatkan kinerja pelayanan publik. Penggunaan anggaran di Kecamatan Kedungkandang Kota Malang telah disesuaikan dengan Renstra dengan memperhatikan urgen penggunaan dana.

1. STRATEGI /CARA PENCAPAIAN TUJUAN DAN SASARAN

1. Mengoptimalkan dana Pemberdayaan Masyarakat guna mewujudkan partisipasi warga sebagai kontribusi dalam membangun wilayahnya;
2. Meningkatkan standar kualitas pelayanan guna terciptanya kesadaran masyarakat untuk mengemban fungsi kontrol sosial;
3. Mengoptimalkan pemanfaatan dana Pemberdayaan yang ada untuk meningkatkan pemerataan pembangunan di tingkat kelurahan demi terwujudnya kesejahteraan warga;
4. Peningkatan standar kualitas pelayanan yang baku dan terukur guna mendukung pelaksanaan pemerataan pembangunan di tingkat kelurahan.

2. KEBIJAKAN

Kebijakan operasional adalah pedoman pelaksanaan tindakan-tindakan tertentu. Kebijakan operasional merupakan kumpulan keputusan yang menentukan secara teliti tentang bagaimana strategi akan dilaksanakan yang berfungsi mengatur suatu mekanisme tindakan lanjutan untuk pelaksanaan pencapaian tujuan dan sasaran. Penetapan kebijakan merupakan hasil dari penjabaran strategi yang cocok dan dapat dilaksanakan.

Berikut ini langkah-langkah kebijakan yang diambil oleh Camat Kedungkandang:

1. Meningkatkan kepedulian masyarakat terhadap proses pelaksanaan pembangunan;
2. Meningkatkan kualitas pelayanan administrasi publik kepada masyarakat;
3. Meningkatkan pengetahuan dan kesadaran masyarakat tentang tertib hukum dan tertib lingkungan.
4. Optimalisasi potensi ekonomi sebagai peluang peningkatan kesejahteraan masyarakat;
5. Meningkatkan dan memanfaatkan sarana / prasarana secara optimal;
6. Meningkatkan kemampuan teknis dan administrasi petugas pelayanan;
7. Menciptakan hubungan yang harmonis antara lembaga Kelurahan ;
8. Melaksanakan koordinasi dengan dinas/ instansi terkait untuk meningkatkan sinergitas program kerja melalui kegiatan Rapat Koordinasi wilayah Kecamatan;
9. Mengembangkan semangat toleransi, kekeluargaan dan kerukunan melalui kegiatan senam bersama jum'at;
10. Menciptakan stabilitas keamanan wilayah.

2.4 REVIEW TERHADAP RANCANGAN AWAL RKPD

Berisikan uraian mengenai:

1. Proses yang dilakukan yaitu membandingkan antara rancangan awal RKPD dengan hasil analisis kebutuhan;
2. Penjelasan mengenai alasan proses tersebut dilakukan;

3. Penjelasan temuan-temuan setelah proses tersebut dan catatan penting terhadap perbedaan dengan rancangan awal RKPD, misalnya: terdapat rumusan program dan kegiatan baru yang tidak terdapat di rancangan awal RKPD, atau program dan kegiatan cocok namun besarnya berbeda; dan
4. Lampiran tabel berikut, Tabel T-C.31:

No.	Rancangan Awal RKP					Hasil Analisis Kebutuhan					Catatan Penting
	Program/ Kegiatan	Lokasi	Indikator Kinerja	Target Capaian	Pagu Indikatif (Rp)	Program/ Kegiatan	Lokasi	Indikator Kinerja	Target Capaian	Kebutuhan Dana (Rp)	
(1)	(2)	(3)	(4)	(5)	(6)	(7)	(8)	(9)	(10)	(6)	(12)
	UNSUR KEWILAYAHAN				24.611.773.822,00	UNSUR KEWILAYAHAN				24.611.773.822,00	
	KECAMATAN				24.611.773.822,00	KECAMATAN				24.611.773.822,00	
	Perencanaan, Penganggaran, dan Evaluasi Kinerja Perangkat Daerah	KECAMATAN KEDUNGKANDANG	Persentase dokumen Perencanaan, Penganggaran dan Evaluasi Kinerja Perangkat Daerah sesuai ketentuan	100 %	121.644.000,00	Perencanaan, Penganggaran, dan Evaluasi Kinerja Perangkat Daerah	KECAMATAN KEDUNGKANDANG	Persentase dokumen Perencanaan, Penganggaran dan Evaluasi Kinerja Perangkat Daerah sesuai ketentuan	100 %	121.644.000,00	
	Penyusunan Dokumen Perencanaan Perangkat Daerah	KECAMATAN KEDUNGKANDANG	Jumlah Dokumen Perencanaan Perangkat Daerah	3 Dokumen	94.049.000,00	Penyusunan Dokumen Perencanaan Perangkat Daerah	KECAMATAN KEDUNGKANDANG	Jumlah Dokumen Perencanaan Perangkat Daerah	3 Dokumen	94.049.000,00	
	Koordinasi dan Penyusunan Dokumen RKA-SKPD	KECAMATAN KEDUNGKANDANG	Jumlah Dokumen RKA-SKPD dan Laporan Hasil Koordinasi Penyusunan Dokumen RKA-SKPD	2 Dokumen	2.100.000,00	Koordinasi dan Penyusunan Dokumen RKA-SKPD	KECAMATAN KEDUNGKANDANG	Jumlah Dokumen RKA-SKPD dan Laporan Hasil Koordinasi Penyusunan Dokumen RKA-SKPD	2 Dokumen	2.100.000,00	
	Koordinasi dan Penyusunan DPA-SKPD	KECAMATAN KEDUNGKANDANG	Jumlah Dokumen DPA-SKPD dan Laporan Hasil Koordinasi Penyusunan Dokumen DPA-SKPD	2 Dokumen	2.275.000,00	Koordinasi dan Penyusunan DPA-SKPD	KECAMATAN KEDUNGKANDANG	Jumlah Dokumen DPA-SKPD dan Laporan Hasil Koordinasi Penyusunan Dokumen DPA-SKPD	2 Dokumen	2.275.000,00	
	Koordinasi dan Penyusunan Laporan Capaian Kinerja dan Ikhtisar Realisasi Kinerja SKPD	KECAMATAN KEDUNGKANDANG	Jumlah Laporan Capaian Kinerja dan Ikhtisar Realisasi Kinerja SKPD dan Laporan Hasil Koordinasi Penyusunan Laporan Capaian Kinerja dan Ikhtisar Realisasi Kinerja SKPD	2 Laporan	2.100.000,00	Koordinasi dan Penyusunan Laporan Capaian Kinerja dan Ikhtisar Realisasi Kinerja SKPD	KECAMATAN KEDUNGKANDANG	Jumlah Laporan Capaian Kinerja dan Ikhtisar Realisasi Kinerja SKPD dan Laporan Hasil Koordinasi Penyusunan Laporan Capaian Kinerja dan Ikhtisar Realisasi Kinerja SKPD	2 Laporan	2.100.000,00	
	Evaluasi Kinerja Perangkat Daerah	KECAMATAN KEDUNGKANDANG	Jumlah Laporan Evaluasi Kinerja Perangkat Daerah	2 Laporan	21.120.000,00	Evaluasi Kinerja Perangkat Daerah	KECAMATAN KEDUNGKANDANG	Jumlah Laporan Evaluasi Kinerja Perangkat Daerah	2 Laporan	21.120.000,00	
	Administrasi Keuangan Perangkat Daerah	KECAMATAN KEDUNGKANDANG	Persentase penyediaan Administrasi Keuangan Perangkat Daerah sesuai ketentuan	100 %	21.763.090.340,00	Administrasi Keuangan Perangkat Daerah	KECAMATAN KEDUNGKANDANG	Persentase penyediaan Administrasi Keuangan Perangkat Daerah sesuai ketentuan	100 %	21.763.090.340,00	
	Penyediaan Gaji dan Tunjangan ASN	KECAMATAN KEDUNGKANDANG	Jumlah Orang yang Menerima Gaji dan Tunjangan ASN	140 Orang/bulan	21.641.976.340,00	Penyediaan Gaji dan Tunjangan ASN	KECAMATAN KEDUNGKANDANG	Jumlah Orang yang Menerima Gaji dan Tunjangan ASN	140 Orang/bulan	21.641.976.340,00	
	Koordinasi dan Penyusunan Laporan Keuangan Akhir Tahun SKPD	KECAMATAN KEDUNGKANDANG	Jumlah Laporan Keuangan Akhir Tahun SKPD dan Laporan Hasil Koordinasi Penyusunan Laporan Keuangan Akhir Tahun SKPD	2 Laporan	121.114.000,00	Koordinasi dan Penyusunan Laporan Keuangan Akhir Tahun SKPD	KECAMATAN KEDUNGKANDANG	Jumlah Laporan Keuangan Akhir Tahun SKPD dan Laporan Hasil Koordinasi Penyusunan Laporan Keuangan Akhir Tahun SKPD	2 Laporan	121.114.000,00	

Y.II-81

Administrasi Barang Milik Daerah pada Perangkat Daerah	KECAMATAN KEDUNGKANDANG	Persentase dokumen Pengadaan Barang Milik Daerah yang disusun sesuai ketentuan	75 %	8.284.800,00	Administrasi Barang Milik Daerah pada Perangkat Daerah	KECAMATAN KEDUNGKANDANG	Persentase dokumen Pengadaan Barang Milik Daerah yang disusun sesuai ketentuan	75 %	8.284.800,00	
Penatausahaan Barang Milik Daerah pada SKPD	KECAMATAN KEDUNGKANDANG	Jumlah Laporan Penatausahaan Barang Milik Daerah pada SKPD	1 Laporan	8.284.800,00	Penatausahaan Barang Milik Daerah pada SKPD	KECAMATAN KEDUNGKANDANG	Jumlah Laporan Penatausahaan Barang Milik Daerah pada SKPD	1 Laporan	8.284.800,00	
Administrasi Kepegawaian Perangkat Daerah	KECAMATAN KEDUNGKANDANG	Persentase pegawai yang terfasilitasi layanan kepegawaian	100 %	72.740.000,00	Administrasi Kepegawaian Perangkat Daerah	KECAMATAN KEDUNGKANDANG	Persentase pegawai yang terfasilitasi layanan kepegawaian	100 %	72.740.000,00	
Pendidikan dan Pelatihan Pegawai Berdasarkan Tugas dan Fungsi	KECAMATAN KEDUNGKANDANG	Jumlah Pegawai Berdasarkan Tugas dan Fungsi yang Mengikuti Pendidikan dan Pelatihan	50 Orang	72.740.000,00	Pendidikan dan Pelatihan Pegawai Berdasarkan Tugas dan Fungsi	KECAMATAN KEDUNGKANDANG	Jumlah Pegawai Berdasarkan Tugas dan Fungsi yang Mengikuti Pendidikan dan Pelatihan	50 Orang	72.740.000,00	
Administrasi Umum Perangkat Daerah	KECAMATAN KEDUNGKANDANG	Persentase Kebutuhan kantor yang terfasilitasi	80 %	766.303.800,00	Administrasi Umum Perangkat Daerah	KECAMATAN KEDUNGKANDANG	Persentase Kebutuhan kantor yang terfasilitasi	80 %	766.303.800,00	Gaji dan Tunjangan Rp10.671.466.886, TPP Rp.9.360.046.423, Honor Pengelola Keuangan Rp.1.212.470.000
Penyediaan Komponen Instalasi Listrik/Penerangan Bangunan Kantor	KECAMATAN KEDUNGKANDANG	Jumlah Paket Komponen Instalasi Listrik/Penerangan Bangunan Kantor yang Disediakan	2 Paket	26.431.000,00	Penyediaan Komponen Instalasi Listrik/Penerangan Bangunan Kantor	KECAMATAN KEDUNGKANDANG	Jumlah Paket Komponen Instalasi Listrik/Penerangan Bangunan Kantor yang Disediakan	2 Paket	26.431.000,00	
Penyediaan Peralatan dan Perlengkapan Kantor	KECAMATAN KEDUNGKANDANG	Jumlah Paket Peralatan dan Perlengkapan Kantor yang Disediakan	1 Paket	99.236.400,00	Penyediaan Peralatan dan Perlengkapan Kantor	KECAMATAN KEDUNGKANDANG	Jumlah Paket Peralatan dan Perlengkapan Kantor yang Disediakan	1 Paket	99.236.400,00	
Penyediaan Bahan Logistik Kantor	KECAMATAN KEDUNGKANDANG	Jumlah Paket Bahan Logistik Kantor yang Disediakan	2 Paket	59.632.000,00	Penyediaan Bahan Logistik Kantor	KECAMATAN KEDUNGKANDANG	Jumlah Paket Bahan Logistik Kantor yang Disediakan	2 Paket	59.632.000,00	
Penyediaan Barang Cetak dan Penggandaan	KECAMATAN KEDUNGKANDANG	Jumlah Paket Barang Cetak dan Penggandaan yang Disediakan	4 Paket	22.734.400,00	Penyediaan Barang Cetak dan Penggandaan	KECAMATAN KEDUNGKANDANG	Jumlah Paket Barang Cetak dan Penggandaan yang Disediakan	4 Paket	22.734.400,00	
Penyediaan Bahan Bacaan dan Peraturan Perundang-undangan	KECAMATAN KEDUNGKANDANG	Jumlah Dokumen Bahan Bacaan dan Peraturan Perundang-undangan yang Disediakan	2 Dokumen	5.400.000,00	Penyediaan Bahan Bacaan dan Peraturan Perundang-undangan	KECAMATAN KEDUNGKANDANG	Jumlah Dokumen Bahan Bacaan dan Peraturan Perundang-undangan yang Disediakan	2 Dokumen	5.400.000,00	
Fasilitasi Kunjungan Tamu	KECAMATAN KEDUNGKANDANG	Jumlah Laporan Fasilitasi Kunjungan Tamu	4 Laporan	295.050.000,00	Fasilitasi Kunjungan Tamu	KECAMATAN KEDUNGKANDANG	Jumlah Laporan Fasilitasi Kunjungan Tamu	4 Laporan	295.050.000,00	
Penyelenggaraan Rapat Koordinasi dan Konsultasi SKPD	KECAMATAN KEDUNGKANDANG	Jumlah Laporan Penyelenggaraan Rapat Koordinasi dan Konsultasi SKPD	12 Laporan	257.820.000,00	Penyelenggaraan Rapat Koordinasi dan Konsultasi SKPD	KECAMATAN KEDUNGKANDANG	Jumlah Laporan Penyelenggaraan Rapat Koordinasi dan Konsultasi SKPD	12 Laporan	257.820.000,00	
Pengadaan Barang Milik Daerah Penunjang Urusan Pemerintah Daerah	KECAMATAN KEDUNGKANDANG	Persentase Pengadaan Barang Milik Daerah	80 %	168.978.950,00	Pengadaan Barang Milik Daerah Penunjang Urusan Pemerintah Daerah	KECAMATAN KEDUNGKANDANG	Persentase Pengadaan Barang Milik Daerah	80 %	168.978.950,00	
Pengadaan Kendaraan Dinas Operasional atau Lapangan	KECAMATAN KEDUNGKANDANG	Jumlah Unit Kendaraan Dinas Operasional atau Lapangan yang Disediakan	2 Unit	35.000.000,00	Pengadaan Kendaraan Dinas Operasional atau Lapangan	KECAMATAN KEDUNGKANDANG	Jumlah Unit Kendaraan Dinas Operasional atau Lapangan yang Disediakan	2 Unit	35.000.000,00	
Pengadaan Sarana dan Prasarana Gedung Kantor atau Bangunan Lainnya	KECAMATAN KEDUNGKANDANG	Jumlah Unit Sarana dan Prasarana Gedung Kantor atau Bangunan Lainnya yang Disediakan	10 Unit	133.978.950,00	Pengadaan Sarana dan Prasarana Gedung Kantor atau Bangunan Lainnya	KECAMATAN KEDUNGKANDANG	Jumlah Unit Sarana dan Prasarana Gedung Kantor atau Bangunan Lainnya yang Disediakan	10 Unit	133.978.950,00	
Penyediaan Jasa Penunjang Urusan Pemerintahan Daerah	KECAMATAN KEDUNGKANDANG	Persentase Surat Dinas yang ditindaklanjuti	100 %	371.071.172,00	Penyediaan Jasa Penunjang Urusan Pemerintahan Daerah	KECAMATAN KEDUNGKANDANG	Persentase Surat Dinas yang ditindaklanjuti	100 %	371.071.172,00	

Y.II-82

	Penyediaan Jasa Surat Menyurat	KECAMATAN KEDUNGKANDANG	Jumlah Laporan Penyediaan Jasa Surat Menyurat	12 Laporan	15.700.000,00	Penyediaan Jasa Surat Menyurat	KECAMATAN KEDUNGKANDANG	Jumlah Laporan Penyediaan Jasa Surat Menyurat	12 Laporan	15.700.000,00	
	Penyediaan Jasa Komunikasi, Sumber Daya Air dan Listrik	KECAMATAN KEDUNGKANDANG	Jumlah Laporan Penyediaan Jasa Komunikasi, Sumber Daya Air dan Listrik yang Disediakan	12 Laporan	94.873.500,00	Penyediaan Jasa Komunikasi, Sumber Daya Air dan Listrik	KECAMATAN KEDUNGKANDANG	Jumlah Laporan Penyediaan Jasa Komunikasi, Sumber Daya Air dan Listrik yang Disediakan	12 Laporan	94.873.500,00	
	Penyediaan Jasa Peralatan dan Perlengkapan Kantor	KECAMATAN KEDUNGKANDANG	Jumlah Laporan Penyediaan Jasa Peralatan dan Perlengkapan Kantor yang Disediakan	1 Laporan	10.850.000,00	Penyediaan Jasa Peralatan dan Perlengkapan Kantor	KECAMATAN KEDUNGKANDANG	Jumlah Laporan Penyediaan Jasa Peralatan dan Perlengkapan Kantor yang Disediakan	1 Laporan	10.850.000,00	
	Penyediaan Jasa Pelayanan Umum Kantor	KECAMATAN KEDUNGKANDANG	Jumlah Laporan Penyediaan Jasa Pelayanan Umum Kantor yang Disediakan	12 Laporan	249.647.672,00	Penyediaan Jasa Pelayanan Umum Kantor	KECAMATAN KEDUNGKANDANG	Jumlah Laporan Penyediaan Jasa Pelayanan Umum Kantor yang Disediakan	12 Laporan	249.647.672,00	
	Pemeliharaan Barang Milik Daerah Penunjang Urusan Pemerintahan Daerah	KECAMATAN KEDUNGKANDANG	Presentase Barang Milik Daerah yang terpelihara	80 %	364.389.500,00	Pemeliharaan Barang Milik Daerah Penunjang Urusan Pemerintahan Daerah	KECAMATAN KEDUNGKANDANG	Presentase Barang Milik Daerah yang terpelihara	80 %	364.389.500,00	
	Penyediaan Jasa Pemeliharaan, Biaya Pemeliharaan, Pajak dan Perizinan Kendaraan Dinas Operasional atau Lapangan	KECAMATAN KEDUNGKANDANG	Jumlah Kendaraan Dinas Operasional atau Lapangan yang Dipelihara dan dibayarkan Pajak dan Perizinannya	7 Unit	133.025.000,00	Penyediaan Jasa Pemeliharaan, Biaya Pemeliharaan, Pajak dan Perizinan Kendaraan Dinas Operasional atau Lapangan	KECAMATAN KEDUNGKANDANG	Jumlah Kendaraan Dinas Operasional atau Lapangan yang Dipelihara dan dibayarkan Pajak dan Perizinannya	7 Unit	133.025.000,00	
	Pemeliharaan Peralatan dan Mesin Lainnya	KECAMATAN KEDUNGKANDANG	Jumlah Peralatan dan Mesin Lainnya yang Dipelihara	10 Unit	30.004.500,00	Pemeliharaan Peralatan dan Mesin Lainnya	KECAMATAN KEDUNGKANDANG	Jumlah Peralatan dan Mesin Lainnya yang Dipelihara	10 Unit	30.004.500,00	
	Pemeliharaan/Rehabilitasi Sarana dan Prasarana Gedung Kantor atau Bangunan Lainnya	KECAMATAN KEDUNGKANDANG	Jumlah Sarana dan Prasarana Gedung Kantor atau Bangunan Lainnya yang Dipelihara/Direhabilitasi		201.360.000,00	Pemeliharaan/Rehabilitasi Sarana dan Prasarana Gedung Kantor atau Bangunan Lainnya	KECAMATAN KEDUNGKANDANG	Jumlah Sarana dan Prasarana Gedung Kantor atau Bangunan Lainnya yang Dipelihara/Direhabilitasi		201.360.000,00	
	PROGRAM PENYELENGGARAAN PEMERINTAHAN DAN PELAYANAN PUBLIK		Persentase nilai Survei Kepuasan Masyarakat pelayanan kelurahan diatas 80	100 %	89.709.400,00	PROGRAM PENYELENGGARAAN PEMERINTAHAN DAN PELAYANAN PUBLIK		Persentase nilai Survei Kepuasan Masyarakat pelayanan kelurahan diatas 80	100 %	89.709.400,00	
	Koordinasi Penyelenggaraan Kegiatan Pemerintahan di Tingkat Kecamatan	KECAMATAN KEDUNGKANDANG	Prosentase Penyelenggaraan Kegiatan Pemerintahan di Tingkat Kecamatan	100 %	81.389.600,00	Koordinasi Penyelenggaraan Kegiatan Pemerintahan di Tingkat Kecamatan	KECAMATAN KEDUNGKANDANG	Prosentase Penyelenggaraan Kegiatan Pemerintahan di Tingkat Kecamatan	100 %	81.389.600,00	
	Peningkatan Efektifitas Kegiatan Pemerintahan di Tingkat Kecamatan	KECAMATAN KEDUNGKANDANG	Jumlah Dokumen Peningkatan Efektifitas Kegiatan Pemerintahan di Tingkat Kecamatan	12 Dokumen	81.389.600,00	Peningkatan Efektifitas Kegiatan Pemerintahan di Tingkat Kecamatan	KECAMATAN KEDUNGKANDANG	Jumlah Dokumen Peningkatan Efektifitas Kegiatan Pemerintahan di Tingkat Kecamatan	12 Dokumen	81.389.600,00	
	Penyelenggaraan Urusan Pemerintahan yang Tidak Dilaksanakan oleh Unit Kerja Perangkat Daerah yang Ada di Kecamatan	KECAMATAN KEDUNGKANDANG	Prosentase Ketersediaan Dokumen Penyelenggaraan Urusan Pemerintahan yang Tidak Dilaksanakan oleh Unit Kerja Perangkat Daerah yang Ada di Kecamatan	100 %	8.319.800,00	Penyelenggaraan Urusan Pemerintahan yang Tidak Dilaksanakan oleh Unit Kerja Perangkat Daerah yang Ada di Kecamatan	KECAMATAN KEDUNGKANDANG	Prosentase Ketersediaan Dokumen Penyelenggaraan Urusan Pemerintahan yang Tidak Dilaksanakan oleh Unit Kerja Perangkat Daerah yang Ada di Kecamatan	100 %	8.319.800,00	
	Perencanaan Kegiatan Pelayanan kepada Masyarakat di Kecamatan	KECAMATAN KEDUNGKANDANG	Jumlah Dokumen Perencanaan Kegiatan Pelayanan kepada Masyarakat di Kecamatan	4 Dokumen	8.319.800,00	Perencanaan Kegiatan Pelayanan kepada Masyarakat di Kecamatan	KECAMATAN KEDUNGKANDANG	Jumlah Dokumen Perencanaan Kegiatan Pelayanan kepada Masyarakat di Kecamatan	4 Dokumen	8.319.800,00	



Y.II-83

	PROGRAM PEMBERDAYAAN MASYARAKAT DESA DAN KELURAHAN		Persentase lembaga kemasyarakatan yang aktif Persentase pelaksanaan peningkatan sarana dan prasarana kewilayahan Persentase usulan masyarakat untuk sarana prasarana di wilayah yang diakomodir	92 % 27 % 90 %	799.533.460,00	PROGRAM PEMBERDAYAAN MASYARAKAT DESA DAN KELURAHAN		Persentase lembaga kemasyarakatan yang aktif Persentase pelaksanaan peningkatan sarana dan prasarana kewilayahan Persentase usulan masyarakat untuk sarana prasarana di wilayah yang diakomodir	92 % 27 % 90 %	799.533.460,00	
	Kegiatan Pemberdayaan Kelurahan	KECAMATAN KEDUNGKANDA NG	Jumlah pembangunan sarana dan prasarana kewilayahan sesuai Perencanaan Jumlah unsur masyarakat yang berpartisipasi dalam Pembangunan Jumlah usulan prioritas sarana prasarana yang diakomodir	1200 usulan 9 unsur 350 Unit	504.298.060,00	Kegiatan Pemberdayaan Kelurahan	KECAMATAN KEDUNGKAND ANG	Jumlah pembangunan sarana dan prasarana kewilayahan sesuai Perencanaan Jumlah unsur masyarakat yang berpartisipasi dalam Pembangunan Jumlah usulan prioritas sarana prasarana yang diakomodir	1200 usulan 9 unsur 350 Unit	504.298.060,00	
	Peningkatan Partisipasi Masyarakat dalam Forum Musyawarah Perencanaan Pembangunan di Kelurahan	KECAMATAN KEDUNGKANDA NG	Jumlah Lembaga Kemasyarakatan yang Berpartisipasi dalam Forum Musyawarah Perencanaan Pembangunan di Kelurahan	8 Lembaga K emasyarakat an	76.039.200,00	Peningkatan Partisipasi Masyarakat dalam Forum Musyawarah Pembangunan di Kelurahan	KECAMATAN KEDUNGKAND ANG	Jumlah Lembaga Kemasyarakatan yang Berpartisipasi dalam Forum Musyawarah Perencanaan Pembangunan di Kelurahan	8 Lembaga K emasyarakat an	76.039.200,00	
	Pembangunan Sarana dan Prasarana Kelurahan	KECAMATAN KEDUNGKANDA NG	Jumlah Sarana dan Prasarana Kelurahan yang Terbangun	240 Unit	0,00	Pembangunan Sarana dan Prasarana Kelurahan	KECAMATAN KEDUNGKAND ANG	Jumlah Sarana dan Prasarana Kelurahan yang Terbangun	240 Unit	0,00	
	Pemberdayaan Masyarakat di Kelurahan	KECAMATAN KEDUNGKANDA NG	Jumlah Pokmas dan Ormas yang Melaksanakan Pemberdayaan Masyarakat di Kelurahan	4 Pokmas / Ormas	181.708.800,00	Pemberdayaan Masyarakat di Kelurahan	KECAMATAN KEDUNGKAND ANG	Jumlah Pokmas dan Ormas yang Melaksanakan Pemberdayaan Masyarakat di Kelurahan	4 Pokmas / Ormas	181.708.800,00	
	Evaluasi Kelurahan	KECAMATAN KEDUNGKANDA NG	Jumlah Laporan Hasil Evaluasi Kelurahan	12 Laporan	246.550.060,00	Evaluasi Kelurahan	KECAMATAN KEDUNGKAND ANG	Jumlah Laporan Hasil Evaluasi Kelurahan	12 Laporan	246.550.060,00	
	Pemberdayaan Lembaga Kemasyarakatan Tingkat Kecamatan	KECAMATAN KEDUNGKANDA NG	Persentase peningkatan lembaga ekonomi dan Lembaga Kemasyarakatan yang aktif	96 %	108.173.200,00	Pemberdayaan Lembaga Kemasyarakatan Tingkat Kecamatan	KECAMATAN KEDUNGKAND ANG	Persentase peningkatan lembaga ekonomi dan Lembaga Kemasyarakatan yang aktif	96 %	108.173.200,00	
	Penyelenggaraan Lembaga Kemasyarakatan	KECAMATAN KEDUNGKANDA NG	Jumlah Lembaga Kemasyarakatan yang Diselenggarakan	8 Lembaga K emasyarakat an	108.173.200,00	Penyelenggaraan Lembaga Kemasyarakatan	KECAMATAN KEDUNGKAND ANG	Jumlah Lembaga Kemasyarakatan yang Diselenggarakan	8 Lembaga K emasyarakat an	108.173.200,00	
	Pemberdayaan dan Kesejahteraan Keluarga Tingkat Kecamatan dan Kelurahan	KECAMATAN KEDUNGKANDA NG	Prosentase Pemberdayaan dan Kesejahteraan Keluarga Tingkat Kecamatan dan Kelurahan	6,00 %	187.062.200,00	Pemberdayaan dan Kesejahteraan Keluarga Tingkat Kecamatan dan Kelurahan	KECAMATAN KEDUNGKAND ANG	Prosentase Pemberdayaan dan Kesejahteraan Keluarga Tingkat Kecamatan dan Kelurahan	6,00 %	187.062.200,00	
	Peningkatan Kesadaran Keluarga dalam Membangun Kerja Sama antar-Keluarga, Warga, dan Kelompok Masyarakat	KECAMATAN KEDUNGKANDA NG	Jumlah Keluarga yang Mengikuti Peningkatan Kesadaran Keluarga dalam Membangun Kerja Sama antar-Keluarga, Warga, dan Kelompok Masyarakat	50 Keluarga	136.608.000,00	Peningkatan Kesadaran Keluarga dalam Membangun Kerja Sama antar-Keluarga, Warga, dan Kelompok Masyarakat	KECAMATAN KEDUNGKAND ANG	Jumlah Keluarga yang Mengikuti Peningkatan Kesadaran Keluarga dalam Membangun Kerja Sama antar- Keluarga, Warga, dan Kelompok Masyarakat	50 Keluarga	136.608.000,00	
	Peningkatan Kesadaran Keluarga dalam Peningkatan Pendidikan dan Keterampilan untuk Mewujudkan Sumber Daya Manusia yang Berkualitas dan Berdaya Saing	KECAMATAN KEDUNGKANDA NG	Jumlah Keluarga yang Mengikuti Peningkatan Kesadaran Keluarga dalam Peningkatan Pendidikan dan Keterampilan untuk Mewujudkan Sumber Daya Manusia yang Berkualitas dan Berdaya Saing	50 Keluarga	50.454.200,00	Peningkatan Kesadaran Keluarga dalam Peningkatan Pendidikan dan Keterampilan untuk Mewujudkan Sumber Daya Manusia yang Berkualitas dan Berdaya Saing	KECAMATAN KEDUNGKAND ANG	Jumlah Keluarga yang Mengikuti Peningkatan Kesadaran Keluarga dalam Peningkatan Pendidikan dan Keterampilan untuk Mewujudkan Sumber Daya Manusia yang Berkualitas dan Berdaya Saing	50 Keluarga	50.454.200,00	

Y.II-84

	PROGRAM KOORDINASI KETENTRAMAN DAN KETERTIBAN UMUM		Persentase Gangguan Ketentraman dan Ketertiban Umum yang Dapat Diselesaikan Prosentase wilayah RT yang termonitor keamanan dan ketertiban umum	97 % 94 %	61.548.400,00	PROGRAM KOORDINASI KETENTRAMAN DAN KETERTIBAN UMUM		Persentase Gangguan Ketentraman dan Ketertiban Umum yang Dapat Diselesaikan Prosentase wilayah RT yang termonitor keamanan dan ketertiban umum	97 % 94 %	61.548.400,00	Sumur resapan di aset pemkot (1 Unit)
	Koordinasi Upaya Penyelenggaraan Ketentraman dan Ketertiban Umum	KECAMATAN KEDUNGKANDANG	Cakupan wilayah yang termonitoring (unit RT)	950 RT	61.548.400,00	Koordinasi Upaya Penyelenggaraan Ketentraman dan Ketertiban Umum	KECAMATAN KEDUNGKANDANG	Cakupan wilayah yang termonitoring (unit RT)	950 RT	61.548.400,00	100000000 (Pemberdayaan Lansia + Perempuan/PUG + Anak + Disabilitas)
	Sinergitas dengan Kepolisian Negara Republik Indonesia, Tentara Nasional Indonesia dan Instansi Vertikal di Wilayah Kecamatan	KECAMATAN KEDUNGKANDANG	Jumlah Laporan Hasil Sinergitas dengan Kepolisian Negara Republik Indonesia, Tentara Nasional Indonesia dan Instansi Vertikal di Wilayah Kecamatan	12 Laporan	61.548.400,00	Sinergitas dengan Kepolisian Negara Republik Indonesia, Tentara Nasional Indonesia dan Instansi Vertikal di Wilayah Kecamatan	KECAMATAN KEDUNGKANDANG	Jumlah Laporan Hasil Sinergitas dengan Kepolisian Negara Republik Indonesia, Tentara Nasional Indonesia dan Instansi Vertikal di Wilayah Kecamatan	12 Laporan	61.548.400,00	
	PROGRAM PENYELENGGARAAN URUSAN PEMERINTAHAN UMUM		Cakupan penyelenggaraan urusan pemerintahan umum yang dikoordinasikan melalui Forkopimcam	95 %	24.480.000,00	PROGRAM PENYELENGGARAAN URUSAN PEMERINTAHAN UMUM		Cakupan penyelenggaraan urusan pemerintahan umum yang dikoordinasikan melalui Forkopimcam	95 %	24.480.000,00	
	Penyelenggaraan Urusan Pemerintahan Umum Sesuai Penugasan Kepala Daerah	KECAMATAN KEDUNGKANDANG	Jumlah koordinasi	12 kali	24.480.000,00	Penyelenggaraan Urusan Pemerintahan Umum Sesuai Penugasan Kepala Daerah	KECAMATAN KEDUNGKANDANG	Jumlah koordinasi	12 kali	24.480.000,00	
	Pelaksanaan Tugas Forum Koordinasi Pimpinan di Kecamatan	KECAMATAN KEDUNGKANDANG	Jumlah Dokumen Tugas Forum Koordinasi Pimpinan di Kecamatan	4 Dokumen	24.480.000,00	Pelaksanaan Tugas Forum Koordinasi Pimpinan di Kecamatan	KECAMATAN KEDUNGKANDANG	Jumlah Dokumen Tugas Forum Koordinasi Pimpinan di Kecamatan	4 Dokumen	24.480.000,00	Perpres 99/2017 Pemberdayaan PKK
	KELURAHAN KEDUNGKANDANG				3.619.839.710,00	KELURAHAN KEDUNGKANDANG				3.619.839.710,00	
	UNSUR KEWILAYAHAN				3.619.839.710,00	UNSUR KEWILAYAHAN				3.619.839.710,00	
	KECAMATAN				3.619.839.710,00	KECAMATAN				3.619.839.710,00	
	PROGRAM PENYELENGGARAAN PEMERINTAHAN DAN PELAYANAN PUBLIK		Persentase nilai Survei Kepuasan Masyarakat pelayanan kelurahan diatas 80	100 %	701.045.280,00	PROGRAM PENYELENGGARAAN PEMERINTAHAN DAN PELAYANAN PUBLIK		Persentase nilai Survei Kepuasan Masyarakat pelayanan kelurahan diatas 80	100 %	701.045.280,00	
	Koordinasi Penyelenggaraan Kegiatan Pemerintahan di Tingkat Kecamatan	KELURAHAN KEDUNGKANDANG	Prosentase Penyelenggaraan Kegiatan Pemerintahan di Tingkat Kecamatan	100 %	686.045.280,00	Koordinasi Penyelenggaraan Kegiatan Pemerintahan di Tingkat Kecamatan	KELURAHAN KEDUNGKANDANG	Prosentase Penyelenggaraan Kegiatan Pemerintahan di Tingkat Kecamatan	100 %	686.045.280,00	
	Peningkatan Efektifitas Kegiatan Pemerintahan di Tingkat Kecamatan	KELURAHAN KEDUNGKANDANG	Jumlah Dokumen Peningkatan Efektifitas Kegiatan Pemerintahan di Tingkat Kecamatan	12 Dokumen	686.045.280,00	Peningkatan Efektifitas Kegiatan Pemerintahan di Tingkat Kecamatan	KELURAHAN KEDUNGKANDANG	Jumlah Dokumen Peningkatan Efektifitas Kegiatan Pemerintahan di Tingkat Kecamatan	12 Dokumen	686.045.280,00	
	Penyelenggaraan Urusan Pemerintahan yang Tidak Dilaksanakan oleh Unit Kerja Perangkat Daerah yang Ada di Kecamatan	KELURAHAN KEDUNGKANDANG	Prosentase Penyelenggaraan Urusan Pemerintahan yang Tidak Dilaksanakan oleh Unit Kerja Perangkat Daerah yang Ada di Kecamatan	100 %	15.000.000,00	Penyelenggaraan Urusan Pemerintahan yang Tidak Dilaksanakan oleh Unit Kerja Perangkat Daerah yang Ada di Kecamatan	KELURAHAN KEDUNGKANDANG	Prosentase Penyelenggaraan Urusan Pemerintahan yang Tidak Dilaksanakan oleh Unit Kerja Perangkat Daerah yang Ada di Kecamatan	100 %	15.000.000,00	
	Perencanaan Kegiatan Pelayanan kepada Masyarakat di Kecamatan	KELURAHAN KEDUNGKANDANG	Jumlah Dokumen Perencanaan Kegiatan Pelayanan kepada Masyarakat di Kecamatan	4 Dokumen	15.000.000,00	Perencanaan Kegiatan Pelayanan kepada Masyarakat di Kecamatan	KELURAHAN KEDUNGKANDANG	Jumlah Dokumen Perencanaan Kegiatan Pelayanan kepada Masyarakat di Kecamatan	4 Dokumen	15.000.000,00	

Y.II-85

	PROGRAM PEMBERDAYAAN MASYARAKAT DESA DAN KELURAHAN		Persentase lembaga kemasyarakatan yang aktif Persentase usulan masyarakat untuk sarana prasarana di wilayah yang diakomodir Persentase pelaksanaan peningkatan sarana dan prasarana kewilayahan	92 % 27 % 90 %	2.756.712.190,00	PROGRAM PEMBERDAYAAN MASYARAKAT DESA DAN KELURAHAN		Persentase lembaga kemasyarakatan yang aktif Persentase usulan masyarakat untuk sarana prasarana di wilayah yang diakomodir Persentase pelaksanaan peningkatan sarana dan prasarana kewilayahan	92 % 27 % 90 %	2.756.712.190,00	
	Kegiatan Pemberdayaan Kelurahan	KELURAHAN KEDUNGKANDANG	Jumlah pembangunan sarana dan prasarana kewilayahan sesuai Perencanaan Jumlah unsur masyarakat yang berpartisipasi dalam Pembangunan Jumlah usulan prioritas sarana prasarana yang diakomodir	1200 usulan 9 unsur 350 Unit	2.341.302.190,00	Kegiatan Pemberdayaan Kelurahan	KELURAHAN KEDUNGKANDANG	Jumlah pembangunan sarana dan prasarana kewilayahan sesuai Perencanaan Jumlah unsur masyarakat yang berpartisipasi dalam Pembangunan Jumlah usulan prioritas sarana prasarana yang diakomodir	1200 usulan 9 unsur 350 Unit	2.341.302.190,00	
	Peningkatan Partisipasi Masyarakat dalam Forum Musyawarah Perencanaan Pembangunan di Kelurahan	KELURAHAN KEDUNGKANDANG	Jumlah Lembaga Kemasyarakatan yang Berpartisipasi dalam Forum Musyawarah Perencanaan Pembangunan di Kelurahan	8 Lembaga Kemasyarakatan	34.140.000,00	Peningkatan Partisipasi Masyarakat dalam Forum Musyawarah Perencanaan Pembangunan di Kelurahan	KELURAHAN KEDUNGKANDANG	Jumlah Lembaga Kemasyarakatan yang Berpartisipasi dalam Forum Musyawarah Perencanaan Pembangunan di Kelurahan	8 Lembaga Kemasyarakatan	34.140.000,00	
	Pembangunan Sarana dan Prasarana Kelurahan	KELURAHAN KEDUNGKANDANG	Jumlah Sarana dan Prasarana Kelurahan yang Terbangun	240 Unit	1.352.341.350,00	Pembangunan Sarana dan Prasarana Kelurahan	KELURAHAN KEDUNGKANDANG	Jumlah Sarana dan Prasarana Kelurahan yang Terbangun	240 Unit	1.352.341.350,00	
	Pemberdayaan Masyarakat di Kelurahan	KELURAHAN KEDUNGKANDANG	Jumlah Pokmas dan Ormas yang Melaksanakan Pemberdayaan Masyarakat di Kelurahan	4 Pokmas / Ormas	954.820.840,00	Pemberdayaan Masyarakat di Kelurahan	KELURAHAN KEDUNGKANDANG	Jumlah Pokmas dan Ormas yang Melaksanakan Pemberdayaan Masyarakat di Kelurahan	4 Pokmas / Ormas	954.820.840,00	
	Pemberdayaan Lembaga Kemasyarakatan Tingkat Kecamatan	KELURAHAN KEDUNGKANDANG	Persentase peningkatan lembaga ekonomi dan Lembaga Kemasyarakatan yang aktif	96 %	395.410.000,00	Pemberdayaan Lembaga Kemasyarakatan Tingkat Kecamatan	KELURAHAN KEDUNGKANDANG	Persentase peningkatan lembaga ekonomi dan Lembaga Kemasyarakatan yang aktif	96 %	395.410.000,00	
	Penyelenggaraan Lembaga Kemasyarakatan	KELURAHAN KEDUNGKANDANG	Jumlah Lembaga Kemasyarakatan yang Diselenggarakan	8 Lembaga Kemasyarakatan	395.410.000,00	Penyelenggaraan Lembaga Kemasyarakatan	KELURAHAN KEDUNGKANDANG	Jumlah Lembaga Kemasyarakatan yang Diselenggarakan	8 Lembaga Kemasyarakatan	395.410.000,00	
	Pemberdayaan dan Kesejahteraan Keluarga Tingkat Kecamatan dan Kelurahan	KELURAHAN KEDUNGKANDANG	Prosentase Pemberdayaan dan Kesejahteraan Keluarga Tingkat Kecamatan dan Kelurahan	6,00 %	20.000.000,00	Pemberdayaan dan Kesejahteraan Keluarga Tingkat Kecamatan dan Kelurahan	KELURAHAN KEDUNGKANDANG	Prosentase Pemberdayaan dan Kesejahteraan Keluarga Tingkat Kecamatan dan Kelurahan	6,00 %	20.000.000,00	
	Peningkatan Kesadaran Keluarga dalam Membangun Kerja Sama antar-Keluarga, Warga, dan Kelompok Masyarakat	KELURAHAN KEDUNGKANDANG	Jumlah Keluarga yang Mengikuti Peningkatan Kesadaran Keluarga dalam Membangun Kerja Sama antar-Keluarga, Warga, dan Kelompok Masyarakat	50 Keluarga	10.000.000,00	Peningkatan Kesadaran Keluarga dalam Membangun Kerja Sama antar-Keluarga, Warga, dan Kelompok Masyarakat	KELURAHAN KEDUNGKANDANG	Jumlah Keluarga yang Mengikuti Peningkatan Kesadaran Keluarga dalam Membangun Kerja Sama antar-Keluarga, Warga, dan Kelompok Masyarakat	50 Keluarga	10.000.000,00	
	Peningkatan Kesadaran Keluarga dalam Peningkatan Pendidikan dan Keterampilan untuk Mewujudkan Sumber Daya Manusia yang Berkualitas dan Berdaya Saing	KELURAHAN KEDUNGKANDANG	Jumlah Keluarga yang Mengikuti Peningkatan Kesadaran Keluarga dalam Peningkatan Pendidikan dan Keterampilan untuk Mewujudkan Sumber Daya Manusia yang Berkualitas dan Berdaya Saing	50 Keluarga	10.000.000,00	Peningkatan Kesadaran Keluarga dalam Peningkatan Pendidikan dan Keterampilan untuk Mewujudkan Sumber Daya Manusia yang Berkualitas dan Berdaya Saing	KELURAHAN KEDUNGKANDANG	Jumlah Keluarga yang Mengikuti Peningkatan Kesadaran Keluarga dalam Peningkatan Pendidikan dan Keterampilan untuk Mewujudkan Sumber Daya Manusia yang Berkualitas dan Berdaya Saing	50 Keluarga	10.000.000,00	
	PROGRAM KOORDINASI KETENTRAMAN DAN KETERTIBAN UMUM		Persentase Gangguan Ketentraman dan Ketertiban Umum yang Dapat Diselesaikan Prosentase wilayah RT	97 % 94 %	162.082.240,00	PROGRAM KOORDINASI KETENTRAMAN DAN KETERTIBAN UMUM		Persentase Gangguan Ketentraman dan Ketertiban Umum yang Dapat Diselesaikan Prosentase wilayah RT yang termonitor keamanan dan ketertiban umum	97 % 94 %	162.082.240,00	

Y.II-86

			yang termonitor keamanan dan ketertiban umum								
	Koordinasi Upaya Penyelenggaraan Ketenteraman dan Ketertiban Umum	KELURAHAN KEDUNGKANDANG	Cakupan wilayah yang termonitoring (unit RT)	950 RT	162.082.240,00	Koordinasi Upaya Penyelenggaraan Ketenteraman dan Ketertiban Umum	KELURAHAN KEDUNGKANDANG	Cakupan wilayah yang termonitoring (unit RT)	950 RT	162.082.240,00	
	Sinergitas dengan Kepolisian Negara Republik Indonesia, Tentara Nasional Indonesia dan Instansi Vertikal di Wilayah Kecamatan	KELURAHAN KEDUNGKANDANG	Jumlah Laporan Hasil Sinergitas dengan Kepolisian Negara Republik Indonesia, Tentara Nasional Indonesia dan Instansi Vertikal di Wilayah Kecamatan	12 Laporan	162.082.240,00	Sinergitas dengan Kepolisian Negara Republik Indonesia, Tentara Nasional Indonesia dan Instansi Vertikal di Wilayah Kecamatan	KELURAHAN KEDUNGKANDANG	Jumlah Laporan Hasil Sinergitas dengan Kepolisian Negara Republik Indonesia, Tentara Nasional Indonesia dan Instansi Vertikal di Wilayah Kecamatan	12 Laporan	162.082.240,00	
	KELURAHAN KOTALAMA				6.232.027.560,00	KELURAHAN KOTALAMA				6.232.027.560,00	
	UNSUR KEWILAYAHAN				6.232.027.560,00	UNSUR KEWILAYAHAN				6.232.027.560,00	
	KECAMATAN				6.232.027.560,00	KECAMATAN				6.232.027.560,00	
	PROGRAM PENYELENGGARAAN PEMERINTAHAN DAN PELAYANAN PUBLIK		Persentase nilai Survei Kepuasan Masyarakat pelayanan kelurahan diatas 80	100 %	763.960.560,00	PROGRAM PENYELENGGARAAN PEMERINTAHAN DAN PELAYANAN PUBLIK		Persentase nilai Survei Kepuasan Masyarakat pelayanan kelurahan diatas 80	100 %	763.960.560,00	
	Koordinasi Penyelenggaraan Kegiatan Pemerintahan di Tingkat Kecamatan	KELURAHAN KOTALAMA	Prosentase Penyelenggaraan Kegiatan Pemerintahan di Tingkat Kecamatan	100 %	753.960.560,00	Koordinasi Penyelenggaraan Kegiatan Pemerintahan di Tingkat Kecamatan	KELURAHAN KOTALAMA	Prosentase Penyelenggaraan Kegiatan Pemerintahan di Tingkat Kecamatan	100 %	753.960.560,00	Perpres 99/2017 Pemberdayaan PKK
	Peningkatan Efektifitas Kegiatan Pemerintahan di Tingkat Kecamatan	KELURAHAN KOTALAMA	Jumlah Dokumen Peningkatan Efektifitas Kegiatan Pemerintahan di Tingkat Kecamatan	12 Dokumen	753.960.560,00	Peningkatan Efektifitas Kegiatan Pemerintahan di Tingkat Kecamatan	KELURAHAN KOTALAMA	Jumlah Dokumen Peningkatan Efektifitas Kegiatan Pemerintahan di Tingkat Kecamatan	12 Dokumen	753.960.560,00	
	Penyelenggaraan Urusan Pemerintahan yang Tidak Dilaksanakan oleh Unit Kerja Perangkat Daerah yang Ada di Kecamatan	KELURAHAN KOTALAMA	Prosentase Penyelenggaraan Urusan Pemerintahan yang Tidak Dilaksanakan oleh Unit Kerja Perangkat Daerah yang Ada di Kecamatan	100 %	10.000.000,00	Penyelenggaraan Urusan Pemerintahan yang Tidak Dilaksanakan oleh Unit Kerja Perangkat Daerah yang Ada di Kecamatan	KELURAHAN KOTALAMA	Prosentase Penyelenggaraan Urusan Pemerintahan yang Tidak Dilaksanakan oleh Unit Kerja Perangkat Daerah yang Ada di Kecamatan	100 %	10.000.000,00	
	Perencanaan Kegiatan Pelayanan kepada Masyarakat di Kecamatan	KELURAHAN KOTALAMA	Jumlah Dokumen Perencanaan Kegiatan Pelayanan kepada Masyarakat di Kecamatan	4 Dokumen	10.000.000,00	Perencanaan Kegiatan Pelayanan kepada Masyarakat di Kecamatan	KELURAHAN KOTALAMA	Jumlah Dokumen Perencanaan Kegiatan Pelayanan kepada Masyarakat di Kecamatan	4 Dokumen	10.000.000,00	
	PROGRAM PEMBERDAYAAN MASYARAKAT DESA DAN KELURAHAN		Persentase lembaga kemasyarakatan yang aktif Persentase pelaksanaan peningkatan sarana dan prasarana kewilayahan Persentase usulan masyarakat untuk sarana prasarana di wilayah yang diakomodir	92 % 27 % 90 %	5.079.667.000,00	PROGRAM PEMBERDAYAAN MASYARAKAT DESA DAN KELURAHAN		Persentase lembaga kemasyarakatan yang aktif Persentase pelaksanaan peningkatan sarana dan prasarana kewilayahan Persentase usulan masyarakat untuk sarana prasarana di wilayah yang diakomodir	92 % 27 % 90 %	5.079.667.000,00	
	Kegiatan Pemberdayaan Kelurahan	KELURAHAN KOTALAMA	Jumlah pembangunan sarana dan prasarana kewilayahan sesuai Perencanaan Jumlah unsur masyarakat yang berpartisipasi dalam Pembangunan Jumlah usulan prioritas sarana prasarana yang diakomodir	1200 usulan 9 unsur 350 Unit	3.914.245.000,00	Kegiatan Pemberdayaan Kelurahan	KELURAHAN KOTALAMA	Jumlah pembangunan sarana dan prasarana kewilayahan sesuai Perencanaan Jumlah unsur masyarakat yang berpartisipasi dalam Pembangunan Jumlah usulan prioritas sarana prasarana yang diakomodir	1200 usulan 9 unsur 350 Unit	3.914.245.000,00	

Y.II-87

	Peningkatan Partisipasi Masyarakat dalam Forum Musyawarah Perencanaan Pembangunan di Kelurahan	KELURAHAN KOTALAMA	Jumlah Lembaga Kemasyarakatan yang Berpartisipasi dalam Forum Musyawarah Perencanaan Pembangunan di Kelurahan	8 Lembaga Kemasyarakatan	26.000.000,00	Peningkatan Partisipasi Masyarakat dalam Forum Musyawarah Perencanaan Pembangunan di Kelurahan	KELURAHAN KOTALAMA	Jumlah Lembaga Kemasyarakatan yang Berpartisipasi dalam Forum Musyawarah Perencanaan Pembangunan di Kelurahan	8 Lembaga Kemasyarakatan	26.000.000,00	
	Pembangunan Sarana dan Prasarana Kelurahan	KELURAHAN KOTALAMA	Jumlah Sarana dan Prasarana Kelurahan yang Terbangun	240 Unit	2.806.395.000,00	Pembangunan Sarana dan Prasarana Kelurahan	KELURAHAN KOTALAMA	Jumlah Sarana dan Prasarana Kelurahan yang Terbangun	240 Unit	2.806.395.000,00	
	Pemberdayaan Masyarakat di Kelurahan	KELURAHAN KOTALAMA	Jumlah Pokmas dan Ormas yang Melaksanakan Pemberdayaan Masyarakat di Kelurahan	4 Pokmas / Ormas	1.081.850.000,00	Pemberdayaan Masyarakat di Kelurahan	KELURAHAN KOTALAMA	Jumlah Pokmas dan Ormas yang Melaksanakan Pemberdayaan Masyarakat di Kelurahan	4 Pokmas / Ormas	1.081.850.000,00	
	Pemberdayaan Lembaga Kemasyarakatan Tingkat Kecamatan	KELURAHAN KOTALAMA	Persentase peningkatan lembaga ekonomi dan Lembaga Kemasyarakatan yang aktif	96 %	1.135.925.000,00	Pemberdayaan Lembaga Kemasyarakatan Tingkat Kecamatan	KELURAHAN KOTALAMA	Persentase peningkatan lembaga ekonomi dan Lembaga Kemasyarakatan yang aktif	96 %	1.135.925.000,00	
	Penyelenggaraan Lembaga Kemasyarakatan	KELURAHAN KOTALAMA	Jumlah Lembaga Kemasyarakatan yang Diselenggarakan	8 Lembaga Kemasyarakatan	1.135.925.000,00	Penyelenggaraan Lembaga Kemasyarakatan	KELURAHAN KOTALAMA	Jumlah Lembaga Kemasyarakatan yang Diselenggarakan	8 Lembaga Kemasyarakatan	1.135.925.000,00	
	Pemberdayaan dan Kesejahteraan Keluarga Tingkat Kecamatan dan Kelurahan	KELURAHAN KOTALAMA	Prosentase Pemberdayaan dan Kesejahteraan Keluarga Tingkat Kecamatan dan Kelurahan	6,00 %	29.497.000,00	Pemberdayaan dan Kesejahteraan Keluarga Tingkat Kecamatan dan Kelurahan	KELURAHAN KOTALAMA	Prosentase Pemberdayaan dan Kesejahteraan Keluarga Tingkat Kecamatan dan Kelurahan	6,00 %	29.497.000,00	
	Peningkatan Kesadaran Keluarga dalam Membangun Kerja Sama antar-Keluarga, Warga, dan Kelompok Masyarakat	KELURAHAN KOTALAMA	Jumlah Keluarga yang Mengikuti Peningkatan Kesadaran Keluarga dalam Membangun Kerja Sama antar-Keluarga, Warga, dan Kelompok Masyarakat	50 Keluarga	8.125.000,00	Peningkatan Kesadaran Keluarga dalam Membangun Kerja Sama antar-Keluarga, Warga, dan Kelompok Masyarakat	KELURAHAN KOTALAMA	Jumlah Keluarga yang Mengikuti Peningkatan Kesadaran Keluarga dalam Membangun Kerja Sama antar-Keluarga, Warga, dan Kelompok Masyarakat	50 Keluarga	8.125.000,00	
	Peningkatan Kesadaran Keluarga dalam Peningkatan Pendidikan dan Keterampilan untuk Mewujudkan Sumber Daya Manusia yang Berkualitas dan Berdaya Saing	KELURAHAN KOTALAMA	Jumlah Keluarga yang Mengikuti Peningkatan Kesadaran Keluarga dalam Peningkatan Pendidikan dan Keterampilan untuk Mewujudkan Sumber Daya Manusia yang Berkualitas dan Berdaya Saing	50 Keluarga	21.372.000,00	Peningkatan Kesadaran Keluarga dalam Peningkatan Pendidikan dan Keterampilan untuk Mewujudkan Sumber Daya Manusia yang Berkualitas dan Berdaya Saing	KELURAHAN KOTALAMA	Jumlah Keluarga yang Mengikuti Peningkatan Kesadaran Keluarga dalam Peningkatan Pendidikan dan Keterampilan untuk Mewujudkan Sumber Daya Manusia yang Berkualitas dan Berdaya Saing	50 Keluarga	21.372.000,00	
	PROGRAM KOORDINASI KETENTRAMAN DAN KETERTIBAN UMUM		Persentase Gangguan Ketentraman dan Ketertiban Umum yang Dapat Diselesaikan Prosentase wilayah RT yang termonitor keamanan dan ketertiban umum	97 % 94 %	388.400.000,00	PROGRAM KOORDINASI KETENTRAMAN DAN KETERTIBAN UMUM		Persentase Gangguan Ketentraman dan Ketertiban Umum yang Dapat Diselesaikan Prosentase wilayah RT yang termonitor keamanan dan ketertiban umum	97 % 94 %	388.400.000,00	
	Koordinasi Upaya Penyelenggaraan Ketenteraman dan Ketertiban Umum	KELURAHAN KOTALAMA	Prosentase Penyelenggaraan Kegiatan Pemerintahan di Tingkat Kecamatan	950 RT	388.400.000,00	Koordinasi Upaya Penyelenggaraan Ketenteraman dan Ketertiban Umum	KELURAHAN KOTALAMA	Prosentase Penyelenggaraan Kegiatan Pemerintahan di Tingkat Kecamatan	950 RT	388.400.000,00	
	Sinergitas dengan Kepolisian Negara Republik Indonesia, Tentara Nasional Indonesia dan Instansi Vertikal di Wilayah Kecamatan	KELURAHAN KOTALAMA	Jumlah Laporan Hasil Sinergitas dengan Kepolisian Negara Republik Indonesia, Tentara Nasional Indonesia dan Instansi Vertikal di Wilayah Kecamatan	12 Laporan	388.400.000,00	Sinergitas dengan Kepolisian Negara Republik Indonesia, Tentara Nasional Indonesia dan Instansi Vertikal di Wilayah Kecamatan	KELURAHAN KOTALAMA	Jumlah Laporan Hasil Sinergitas dengan Kepolisian Negara Republik Indonesia, Tentara Nasional Indonesia dan Instansi Vertikal di Wilayah Kecamatan	12 Laporan	388.400.000,00	
	KELURAHAN MERGOSONO				3.239.027.000,00	KELURAHAN MERGOSONO				3.239.027.000,00	
	UNSUR KEWILAYAHAN				3.239.027.000,00	UNSUR KEWILAYAHAN				3.239.027.000,00	
	KECAMATAN				3.239.027.000,00	KECAMATAN				3.239.027.000,00	

Y.II-88

	PROGRAM PENYELENGGARAAN PEMERINTAHAN DAN PELAYANAN PUBLIK		Persentase nilai Survei Kepuasan Masyarakat pelayanan kelurahan diatas 80	100 %	654.222.680,00	PROGRAM PENYELENGGARAAN PEMERINTAHAN DAN PELAYANAN PUBLIK		Persentase nilai Survei Kepuasan Masyarakat pelayanan kelurahan diatas 80	100 %	654.222.680,00	
	Koordinasi Penyelenggaraan Kegiatan Pemerintahan di Tingkat Kecamatan	KELURAHAN MERGOSONO	Prosentase Penyelenggaraan Kegiatan Pemerintahan di Tingkat Kecamatan	100 %	634.389.680,00	Koordinasi Penyelenggaraan Kegiatan Pemerintahan di Tingkat Kecamatan	KELURAHAN MERGOSONO	Prosentase Penyelenggaraan Kegiatan Pemerintahan di Tingkat Kecamatan	100 %	634.389.680,00	
	Peningkatan Efektifitas Kegiatan Pemerintahan di Tingkat Kecamatan	KELURAHAN MERGOSONO	Jumlah Dokumen Peningkatan Efektifitas Kegiatan Pemerintahan di Tingkat Kecamatan	12 Dokumen	634.389.680,00	Peningkatan Efektifitas Kegiatan Pemerintahan di Tingkat Kecamatan	KELURAHAN MERGOSONO	Jumlah Dokumen Peningkatan Efektifitas Kegiatan Pemerintahan di Tingkat Kecamatan	12 Dokumen	634.389.680,00	
	Penyelenggaraan Urusan Pemerintahan yang Tidak Dilaksanakan oleh Unit Kerja Perangkat Daerah yang Ada di Kecamatan	KELURAHAN MERGOSONO	Prosentase Penyelenggaraan Urusan Pemerintahan yang Tidak Dilaksanakan oleh Unit Kerja Perangkat Daerah yang Ada di Kecamatan	100 %	19.833.000,00	Penyelenggaraan Urusan Pemerintahan yang Tidak Dilaksanakan oleh Unit Kerja Perangkat Daerah yang Ada di Kecamatan	KELURAHAN MERGOSONO	Prosentase Penyelenggaraan Urusan Pemerintahan yang Tidak Dilaksanakan oleh Unit Kerja Perangkat Daerah yang Ada di Kecamatan	100 %	19.833.000,00	Perpres 99/2017 Pemberdayaan PKK
	Perencanaan Kegiatan Pelayanan kepada Masyarakat di Kecamatan	KELURAHAN MERGOSONO	Jumlah Dokumen Perencanaan Kegiatan Pelayanan kepada Masyarakat di Kecamatan	4 Dokumen	19.833.000,00	Perencanaan Kegiatan Pelayanan kepada Masyarakat di Kecamatan	KELURAHAN MERGOSONO	Jumlah Dokumen Perencanaan Kegiatan Pelayanan kepada Masyarakat di Kecamatan	4 Dokumen	19.833.000,00	
	PROGRAM PEMBERDAYAAN MASYARAKAT DESA DAN KELURAHAN		Persentase lembaga kemasyarakatan yang aktif Persentase pelaksanaan peningkatan sarana dan prasarana kewilayahan Persentase usulan masyarakat untuk sarana prasarana di wilayah yang diakomodir	92 % 27 % 90 %	2.354.664.280,00	PROGRAM PEMBERDAYAAN MASYARAKAT DESA DAN KELURAHAN		Persentase lembaga kemasyarakatan yang aktif Persentase pelaksanaan peningkatan sarana dan prasarana kewilayahan Persentase usulan masyarakat untuk sarana prasarana di wilayah yang diakomodir	92 % 27 % 90 %	2.354.664.280,00	
	Kegiatan Pemberdayaan Kelurahan	KELURAHAN MERGOSONO	Jumlah pembangunan sarana dan prasarana kewilayahan sesuai Perencanaan Jumlah unsur masyarakat yang berpartisipasi dalam Pembangunan Jumlah usulan prioritas sarana prasarana yang diakomodir	1200 usulan 9 unsur 350 Unit	1.698.372.720,00	Kegiatan Pemberdayaan Kelurahan	KELURAHAN MERGOSONO	Jumlah pembangunan sarana dan prasarana kewilayahan sesuai Perencanaan Jumlah unsur masyarakat yang berpartisipasi dalam Pembangunan Jumlah usulan prioritas sarana prasarana yang diakomodir	1200 usulan 9 unsur 350 Unit	1.698.372.720,00	
	Peningkatan Partisipasi Masyarakat dalam Forum Musyawarah Perencanaan Pembangunan di Kelurahan	KELURAHAN MERGOSONO	Jumlah Lembaga Kemasyarakatan yang Berpartisipasi dalam Forum Musyawarah Perencanaan Pembangunan di Kelurahan	8 Lembaga K emasyarakatan	29.091.000,00	Peningkatan Partisipasi Masyarakat dalam Forum Musyawarah Perencanaan Pembangunan di Kelurahan	KELURAHAN MERGOSONO	Jumlah Lembaga Kemasyarakatan yang Berpartisipasi dalam Forum Musyawarah Perencanaan Pembangunan di Kelurahan	8 Lembaga K emasyarakatan	29.091.000,00	
	Pembangunan Sarana dan Prasarana Kelurahan	KELURAHAN MERGOSONO	Jumlah Sarana dan Prasarana Kelurahan yang Terbangun	240 Unit	845.548.400,00	Pembangunan Sarana dan Prasarana Kelurahan	KELURAHAN MERGOSONO	Jumlah Sarana dan Prasarana Kelurahan yang Terbangun	240 Unit	845.548.400,00	
	Pemberdayaan Masyarakat di Kelurahan	KELURAHAN MERGOSONO	Jumlah Pokmas dan Ormas yang Melaksanakan Pemberdayaan Masyarakat di Kelurahan	4 Pokmas / Ormas	823.733.320,00	Pemberdayaan Masyarakat di Kelurahan	KELURAHAN MERGOSONO	Jumlah Pokmas dan Ormas yang Melaksanakan Pemberdayaan Masyarakat di Kelurahan	4 Pokmas / Ormas	823.733.320,00	
	Pemberdayaan Lembaga Kemasyarakatan Tingkat Kecamatan					Pemberdayaan Lembaga Kemasyarakatan Tingkat Kecamatan					
	Penyelenggaraan Lembaga Kemasyarakatan					Penyelenggaraan Lembaga Kemasyarakatan					

Y.II-89

	Pemberdayaan dan Kesejahteraan Keluarga Tingkat Kecamatan dan Kelurahan	KELURAHAN MERGOSONO	Jumlah Keluarga yang Mengikuti Peningkatan Kesadaran Keluarga dalam Membangun Kerja Sama antar-Keluarga, Warga, dan Kelompok Masyarakat	50 Keluarga	80.691.000,00	Pemberdayaan dan Kesejahteraan Keluarga Tingkat Kecamatan dan Kelurahan	KELURAHAN MERGOSONO	Jumlah Keluarga yang Mengikuti Peningkatan Kesadaran Keluarga dalam Membangun Kerja Sama antar-Keluarga, Warga, dan Kelompok Masyarakat	50 Keluarga	80.691.000,00	
	Peningkatan Kesadaran Keluarga dalam Membangun Kerja Sama antar-Keluarga, Warga, dan Kelompok Masyarakat	KELURAHAN MERGOSONO	Jumlah Keluarga yang Mengikuti Peningkatan Kesadaran Keluarga dalam Peningkatan Pendidikan dan Keterampilan untuk Mewujudkan Sumber Daya Manusia yang Berkualitas dan Berdaya Saing	50 Keluarga	11.299.600,00	Peningkatan Kesadaran Keluarga dalam Membangun Kerja Sama antar-Keluarga, Warga, dan Kelompok Masyarakat	KELURAHAN MERGOSONO	Jumlah Keluarga yang Mengikuti Peningkatan Kesadaran Keluarga dalam Peningkatan Pendidikan dan Keterampilan untuk Mewujudkan Sumber Daya Manusia yang Berkualitas dan Berdaya Saing	50 Keluarga	11.299.600,00	
	Peningkatan Kesadaran Keluarga dalam Peningkatan Pendidikan dan Keterampilan untuk Mewujudkan Sumber Daya Manusia yang Berkualitas dan Berdaya Saing		Persentase Gangguan Ketentraman dan Ketertiban Umum yang Dapat Diselesaikan Prosentase wilayah RT yang termonitor keamanan dan ketertiban umum	97 % 94 %	230.140.040,00	Peningkatan Kesadaran Keluarga dalam Peningkatan Pendidikan dan Keterampilan untuk Mewujudkan Sumber Daya Manusia yang Berkualitas dan Berdaya Saing		Persentase Gangguan Ketentraman dan Ketertiban Umum yang Dapat Diselesaikan Prosentase wilayah RT yang termonitor keamanan dan ketertiban umum	97 % 94 %	230.140.040,00	
	PROGRAM KOORDINASI KETENTRAMAN DAN KETERTIBAN UMUM	KELURAHAN MERGOSONO	Cakupan wilayah yang termonitoring (unit RT)	950 RT	230.140.040,00	PROGRAM KOORDINASI KETENTRAMAN DAN KETERTIBAN UMUM	KELURAHAN MERGOSONO	Cakupan wilayah yang termonitoring (unit RT)	950 RT	230.140.040,00	
	Koordinasi Upaya Penyelenggaraan Ketenteraman dan Ketertiban Umum					Koordinasi Upaya Penyelenggaraan Ketenteraman dan Ketertiban Umum					
	Sinergitas dengan Kepolisian Negara Republik Indonesia, Tentara Nasional Indonesia dan Instansi Vertikal di Wilayah Kecamatan	KELURAHAN MERGOSONO	Jumlah Laporan Hasil Sinergitas dengan Kepolisian Negara Republik Indonesia, Tentara Nasional Indonesia dan Instansi Vertikal di Wilayah Kecamatan	12 Laporan	230.140.040,00	Sinergitas dengan Kepolisian Negara Republik Indonesia, Tentara Nasional Indonesia dan Instansi Vertikal di Wilayah Kecamatan	KELURAHAN MERGOSONO	Jumlah Laporan Hasil Sinergitas dengan Kepolisian Negara Republik Indonesia, Tentara Nasional Indonesia dan Instansi Vertikal di Wilayah Kecamatan	12 Laporan	230.140.040,00	
	KELURAHAN BUMIAYU				4.600.392.400,00	KELURAHAN BUMIAYU				4.600.392.400,00	
	UNSUR KEWILAYAHAN				4.600.392.400,00	UNSUR KEWILAYAHAN				4.600.392.400,00	
	KECAMATAN				4.600.392.400,00	KECAMATAN				4.600.392.400,00	
	PROGRAM PENYELENGGARAAN PEMERINTAHAN DAN PELAYANAN PUBLIK		Persentase nilai Survei Kepuasan Masyarakat pelayanan kelurahan diatas 80	100 %	780.726.400,00	PROGRAM PENYELENGGARAAN PEMERINTAHAN DAN PELAYANAN PUBLIK		Persentase nilai Survei Kepuasan Masyarakat pelayanan kelurahan diatas 80	100 %	780.726.400,00	
	Koordinasi Penyelenggaraan Kegiatan Pemerintahan di Tingkat Kecamatan	KELURAHAN BUMIAYU	Prosentase Penyelenggaraan Kegiatan Pemerintahan di Tingkat Kecamatan	100 %	754.840.000,00	Koordinasi Penyelenggaraan Kegiatan Pemerintahan di Tingkat Kecamatan	KELURAHAN BUMIAYU	Prosentase Penyelenggaraan Kegiatan Pemerintahan di Tingkat Kecamatan	100 %	754.840.000,00	
	Peningkatan Efektifitas Kegiatan Pemerintahan di Tingkat Kecamatan	KELURAHAN BUMIAYU	Jumlah Dokumen Peningkatan Efektifitas Kegiatan Pemerintahan di Tingkat Kecamatan	12 Dokumen	754.840.000,00	Peningkatan Efektifitas Kegiatan Pemerintahan di Tingkat Kecamatan	KELURAHAN BUMIAYU	Jumlah Dokumen Peningkatan Efektifitas Kegiatan Pemerintahan di Tingkat Kecamatan	12 Dokumen	754.840.000,00	
	Penyelenggaraan Urusan Pemerintahan yang Tidak Dilaksanakan oleh Unit Kerja Perangkat Daerah yang Ada di Kecamatan	KELURAHAN BUMIAYU	Prosentase Penyelenggaraan Urusan Pemerintahan yang Tidak Dilaksanakan oleh Unit Kerja Perangkat Daerah yang Ada di Kecamatan	100 %	25.886.400,00	Penyelenggaraan Urusan Pemerintahan yang Tidak Dilaksanakan oleh Unit Kerja Perangkat Daerah yang Ada di Kecamatan	KELURAHAN BUMIAYU	Prosentase Penyelenggaraan Urusan Pemerintahan yang Tidak Dilaksanakan oleh Unit Kerja Perangkat Daerah yang Ada di Kecamatan	100 %	25.886.400,00	
	Perencanaan Kegiatan Pelayanan kepada Masyarakat di Kecamatan	KELURAHAN BUMIAYU	Jumlah Dokumen Perencanaan Kegiatan Pelayanan kepada Masyarakat di Kecamatan	4 Dokumen	25.886.400,00	Perencanaan Kegiatan Pelayanan kepada Masyarakat di Kecamatan	KELURAHAN BUMIAYU	Jumlah Dokumen Perencanaan Kegiatan Pelayanan kepada Masyarakat di Kecamatan	4 Dokumen	25.886.400,00	

Y.II-90

	PROGRAM PEMBERDAYAAN MASYARAKAT DESA DAN KELURAHAN		Persentase lembaga kemasyarakatan yang aktif Persentase pelaksanaan peningkatan sarana dan prasarana kewilayahan Persentase usulan masyarakat untuk sarana prasarana di wilayah yang diakomodir	92 % 27 % 90 %	3.608.466.000,00	PROGRAM PEMBERDAYAAN MASYARAKAT DESA DAN KELURAHAN		Persentase lembaga kemasyarakatan yang aktif Persentase pelaksanaan peningkatan sarana dan prasarana kewilayahan Persentase usulan masyarakat untuk sarana prasarana di wilayah yang diakomodir	92 % 27 % 90 %	3.608.466.000,00	Perpres 99/2017 Pemberdayaan PKK
	Kegiatan Pemberdayaan Kelurahan	KELURAHAN BUMIAYU	Jumlah pembangunan sarana dan prasarana kewilayahan sesuai Perencanaan Jumlah unsur masyarakat yang berpartisipasi dalam Pembangunan Jumlah usulan prioritas sarana prasarana yang diakomodir	1200 usulan 9 unsur 350 Unit	2.813.286.000,00	Kegiatan Pemberdayaan Kelurahan	KELURAHAN BUMIAYU	Jumlah pembangunan sarana dan prasarana kewilayahan sesuai Perencanaan Jumlah unsur masyarakat yang berpartisipasi dalam Pembangunan Jumlah usulan prioritas sarana prasarana yang diakomodir	1200 usulan 9 unsur 350 Unit	2.813.286.000,00	
	Peningkatan Partisipasi Masyarakat dalam Forum Musyawarah Perencanaan Pembangunan di Kelurahan	KELURAHAN BUMIAYU	Jumlah Lembaga Kemasyarakatan yang Berpartisipasi dalam Forum Musyawarah Perencanaan Pembangunan di Kelurahan	8 Lembaga K emasyarakat an	25.000.000,00	Peningkatan Partisipasi Masyarakat dalam Forum Musyawarah Perencanaan Pembangunan di Kelurahan	KELURAHAN BUMIAYU	Jumlah Lembaga Kemasyarakatan yang Berpartisipasi dalam Forum Musyawarah Perencanaan Pembangunan di Kelurahan	8 Lembaga K emasyarakat an	25.000.000,00	
	Pembangunan Sarana dan Prasarana Kelurahan	KELURAHAN BUMIAYU	Jumlah Sarana dan Prasarana Kelurahan yang Terbangun	240 Unit	1.758.686.000,00	Pembangunan Sarana dan Prasarana Kelurahan	KELURAHAN BUMIAYU	Jumlah Sarana dan Prasarana Kelurahan yang Terbangun	240 Unit	1.758.686.000,00	
	Pemberdayaan Masyarakat di Kelurahan	KELURAHAN BUMIAYU	Jumlah Pokmas dan Ormas yang Melaksanakan Pemberdayaan Masyarakat di Kelurahan	4 Pokmas / Ormas	1.029.600.000,00	Pemberdayaan Masyarakat di Kelurahan	KELURAHAN BUMIAYU	Jumlah Pokmas dan Ormas yang Melaksanakan Pemberdayaan Masyarakat di Kelurahan	4 Pokmas / Ormas	1.029.600.000,00	
	Pemberdayaan Lembaga Kemasyarakatan Tingkat Kecamatan	KELURAHAN BUMIAYU	Persentase peningkatan lembaga ekonomi dan Lembaga Kemasyarakatan yang aktif	96 %	760.380.000,00	Pemberdayaan Lembaga Kemasyarakatan Tingkat Kecamatan	KELURAHAN BUMIAYU	Persentase peningkatan lembaga ekonomi dan Lembaga Kemasyarakatan yang aktif	96 %	760.380.000,00	
	Penyelenggaraan Lembaga Kemasyarakatan	KELURAHAN BUMIAYU	Jumlah Lembaga Kemasyarakatan yang Diselenggarakan	8 Lembaga K emasyarakat an	760.380.000,00	Penyelenggaraan Lembaga Kemasyarakatan	KELURAHAN BUMIAYU	Jumlah Lembaga Kemasyarakatan yang Diselenggarakan	8 Lembaga K emasyarakat an	760.380.000,00	
	Pemberdayaan dan Kesejahteraan Keluarga Tingkat Kecamatan dan Kelurahan	KELURAHAN BUMIAYU	Prosentase Pemberdayaan dan Kesejahteraan Keluarga Tingkat Kecamatan dan Kelurahan	6,00 %	34.800.000,00	Pemberdayaan dan Kesejahteraan Keluarga Tingkat Kecamatan dan Kelurahan	KELURAHAN BUMIAYU	Prosentase Pemberdayaan dan Kesejahteraan Keluarga Tingkat Kecamatan dan Kelurahan	6,00 %	34.800.000,00	
	Peningkatan Kesadaran Keluarga dalam Membangun Kerja Sama antar-Keluarga, Warga, dan Kelompok Masyarakat	KELURAHAN BUMIAYU	Jumlah Keluarga yang Mengikuti Peningkatan Kesadaran Keluarga dalam Membangun Kerja Sama antar-Keluarga, Warga, dan Kelompok Masyarakat	50 Keluarga	21.200.000,00	Peningkatan Kesadaran Keluarga dalam Membangun Kerja Sama antar-Keluarga, Warga, dan Kelompok Masyarakat	KELURAHAN BUMIAYU	Jumlah Keluarga yang Mengikuti Peningkatan Kesadaran Keluarga dalam Membangun Kerja Sama antar- Keluarga, Warga, dan Kelompok Masyarakat	50 Keluarga	21.200.000,00	
	Peningkatan Kesadaran Keluarga dalam Peningkatan Pendidikan dan Keterampilan untuk Mewujudkan Sumber Daya Manusia yang Berkualitas dan Berdaya Saing	KELURAHAN BUMIAYU	Jumlah Keluarga yang Mengikuti Peningkatan Kesadaran Keluarga dalam Peningkatan Pendidikan dan Keterampilan untuk Mewujudkan Sumber Daya Manusia yang Berkualitas dan Berdaya Saing	50 Keluarga	13.600.000,00	Peningkatan Kesadaran Keluarga dalam Peningkatan Pendidikan dan Keterampilan untuk Mewujudkan Sumber Daya Manusia yang Berkualitas dan Berdaya Saing	KELURAHAN BUMIAYU	Jumlah Keluarga yang Mengikuti Peningkatan Kesadaran Keluarga dalam Peningkatan Pendidikan dan Keterampilan untuk Mewujudkan Sumber Daya Manusia yang Berkualitas dan Berdaya Saing	50 Keluarga	13.600.000,00	
	PROGRAM KOORDINASI KETENTRAMAN DAN KETERTIBAN UMUM		Persentase Gangguan Ketentraman dan Ketertiban Umum yang Dapat Diselesaikan Prosentase wilayah RT	97 % 94 %	211.200.000,00	PROGRAM KOORDINASI KETENTRAMAN DAN KETERTIBAN UMUM		Persentase Gangguan Ketentraman dan Ketertiban Umum yang Dapat Diselesaikan Prosentase wilayah RT yang termonitor keamanan dan ketertiban umum	97 % 94 %	211.200.000,00	



Y.II-91

			yang termonitor keamanan dan ketertiban umum								
	Koordinasi Upaya Penyelenggaraan Ketenteraman dan Ketertiban Umum	KELURAHAN BUMIAYU	Cakupan wilayah yang termonitoring (unit RT)	950 RT	211.200.000,00	Koordinasi Upaya Penyelenggaraan Ketenteraman dan Ketertiban Umum	KELURAHAN BUMIAYU	Cakupan wilayah yang termonitoring (unit RT)	950 RT	211.200.000,00	
	Sinergitas dengan Kepolisian Negara Republik Indonesia, Tentara Nasional Indonesia dan Instansi Vertikal di Wilayah Kecamatan	KELURAHAN BUMIAYU	Jumlah Laporan Hasil Sinergitas dengan Kepolisian Negara Republik Indonesia, Tentara Nasional Indonesia dan Instansi Vertikal di Wilayah Kecamatan	12 Laporan	211.200.000,00	Sinergitas dengan Kepolisian Negara Republik Indonesia, Tentara Nasional Indonesia dan Instansi Vertikal di Wilayah Kecamatan	KELURAHAN BUMIAYU	Jumlah Laporan Hasil Sinergitas dengan Kepolisian Negara Republik Indonesia, Tentara Nasional Indonesia dan Instansi Vertikal di Wilayah Kecamatan	12 Laporan	211.200.000,00	
	KELURAHAN WONOKOYO				2.817.491.160,00	KELURAHAN WONOKOYO				2.817.491.160,00	
	UNSUR KEWILAYAHAN				2.817.491.160,00	UNSUR KEWILAYAHAN				2.817.491.160,00	
	KECAMATAN				2.817.491.160,00	KECAMATAN				2.817.491.160,00	
	PROGRAM PENYELENGGARAAN PEMERINTAHAN DAN PELAYANAN PUBLIK		Persentase nilai Survei Kepuasan Masyarakat pelayanan kelurahan diatas 80	100 %	644.765.650,00	PROGRAM PENYELENGGARAAN PEMERINTAHAN DAN PELAYANAN PUBLIK		Persentase nilai Survei Kepuasan Masyarakat pelayanan kelurahan diatas 80	100 %	644.765.650,00	
	Koordinasi Penyelenggaraan Kegiatan Pemerintahan di Tingkat Kecamatan	KELURAHAN WONOKOYO	Prosentase Penyelenggaraan Kegiatan Pemerintahan di Tingkat Kecamatan	100 %	594.765.650,00	Koordinasi Penyelenggaraan Kegiatan Pemerintahan di Tingkat Kecamatan	KELURAHAN WONOKOYO	Prosentase Penyelenggaraan Kegiatan Pemerintahan di Tingkat Kecamatan	100 %	594.765.650,00	
	Peningkatan Efektifitas Kegiatan Pemerintahan di Tingkat Kecamatan	KELURAHAN WONOKOYO	Jumlah Dokumen Peningkatan Efektifitas Kegiatan Pemerintahan di Tingkat Kecamatan	12 Dokumen	594.765.650,00	Peningkatan Efektifitas Kegiatan Pemerintahan di Tingkat Kecamatan	KELURAHAN WONOKOYO	Jumlah Dokumen Peningkatan Efektifitas Kegiatan Pemerintahan di Tingkat Kecamatan	12 Dokumen	594.765.650,00	
	Penyelenggaraan Urusan Pemerintahan yang Tidak Dilaksanakan oleh Unit Kerja Perangkat Daerah yang Ada di Kecamatan	KELURAHAN WONOKOYO	Prosentase Penyelenggaraan Urusan Pemerintahan yang Tidak Dilaksanakan oleh Unit Kerja Perangkat Daerah yang Ada di Kecamatan	100 %	50.000.000,00	Penyelenggaraan Urusan Pemerintahan yang Tidak Dilaksanakan oleh Unit Kerja Perangkat Daerah yang Ada di Kecamatan	KELURAHAN WONOKOYO	Prosentase Penyelenggaraan Urusan Pemerintahan yang Tidak Dilaksanakan oleh Unit Kerja Perangkat Daerah yang Ada di Kecamatan	100 %	50.000.000,00	
	Perencanaan Kegiatan Pelayanan kepada Masyarakat di Kecamatan	KELURAHAN WONOKOYO	Jumlah Dokumen Perencanaan Kegiatan Pelayanan kepada Masyarakat di Kecamatan	4 Dokumen	50.000.000,00	Perencanaan Kegiatan Pelayanan kepada Masyarakat di Kecamatan	KELURAHAN WONOKOYO	Jumlah Dokumen Perencanaan Kegiatan Pelayanan kepada Masyarakat di Kecamatan	4 Dokumen	50.000.000,00	
	PROGRAM PEMBERDAYAAN MASYARAKAT DESA DAN KELURAHAN		Persentase lembaga kemasyarakatan yang aktif Persentase pelaksanaan peningkatan sarana dan prasarana kewilayahan Persentase usulan masyarakat untuk sarana prasarana di wilayah yang diakomodir	92 % 27 % 90 %	1.993.800.150,00	PROGRAM PEMBERDAYAAN MASYARAKAT DESA DAN KELURAHAN		Persentase lembaga kemasyarakatan yang aktif Persentase pelaksanaan peningkatan sarana dan prasarana kewilayahan Persentase usulan masyarakat untuk sarana prasarana di wilayah yang diakomodir	92 % 27 % 90 %	1.993.800.150,00	
	Kegiatan Pemberdayaan Kelurahan	KELURAHAN WONOKOYO	Jumlah pembangunan sarana dan prasarana kewilayahan sesuai Perencanaan Jumlah unsur masyarakat yang berpartisipasi dalam Pembangunan Jumlah usulan prioritas sarana prasarana yang diakomodir	1200 usulan 9 unsur 350 Unit	1.651.490.950,00	Kegiatan Pemberdayaan Kelurahan	KELURAHAN WONOKOYO	Jumlah pembangunan sarana dan prasarana kewilayahan sesuai Perencanaan Jumlah unsur masyarakat yang berpartisipasi dalam Pembangunan Jumlah usulan prioritas sarana prasarana yang diakomodir	1200 usulan 9 unsur 350 Unit	1.651.490.950,00	

Y.II-92

	Peningkatan Partisipasi Masyarakat dalam Forum Musyawarah Perencanaan Pembangunan di Kelurahan	KELURAHAN WONOKOYO	Jumlah Lembaga Kemasyarakatan yang Berpartisipasi dalam Forum Musyawarah Perencanaan Pembangunan di Kelurahan	8 Lembaga Kemasyarakatan	40.000.000,00	Peningkatan Partisipasi Masyarakat dalam Forum Musyawarah Perencanaan Pembangunan di Kelurahan	KELURAHAN WONOKOYO	Jumlah Lembaga Kemasyarakatan yang Berpartisipasi dalam Forum Musyawarah Perencanaan Pembangunan di Kelurahan	8 Lembaga Kemasyarakatan	40.000.000,00	Perpres 99/2017 Pemberdayaan PKK
	Pembangunan Sarana dan Prasarana Kelurahan	KELURAHAN WONOKOYO	Jumlah Sarana dan Prasarana Kelurahan yang Terbangun	240 Unit	776.044.350,00	Pembangunan Sarana dan Prasarana Kelurahan	KELURAHAN WONOKOYO	Jumlah Sarana dan Prasarana Kelurahan yang Terbangun	240 Unit	776.044.350,00	
	Pemberdayaan Masyarakat di Kelurahan	KELURAHAN WONOKOYO	Jumlah Pokmas dan Ormas yang Melaksanakan Pemberdayaan Masyarakat di Kelurahan	4 Pokmas / Ormas	835.446.600,00	Pemberdayaan Masyarakat di Kelurahan	KELURAHAN WONOKOYO	Jumlah Pokmas dan Ormas yang Melaksanakan Pemberdayaan Masyarakat di Kelurahan	4 Pokmas / Ormas	835.446.600,00	
	Pemberdayaan Lembaga Kemasyarakatan Tingkat Kecamatan	KELURAHAN WONOKOYO	Persentase peningkatan lembaga ekonomi dan Lembaga Kemasyarakatan yang aktif	96 %	321.709.200,00	Pemberdayaan Lembaga Kemasyarakatan Tingkat Kecamatan	KELURAHAN WONOKOYO	Persentase peningkatan lembaga ekonomi dan Lembaga Kemasyarakatan yang aktif	96 %	321.709.200,00	
	Penyelenggaraan Lembaga Kemasyarakatan	KELURAHAN WONOKOYO	Jumlah Lembaga Kemasyarakatan yang Diselenggarakan	8 Lembaga Kemasyarakatan	321.709.200,00	Penyelenggaraan Lembaga Kemasyarakatan	KELURAHAN WONOKOYO	Jumlah Lembaga Kemasyarakatan yang Diselenggarakan	8 Lembaga Kemasyarakatan	321.709.200,00	
	Pemberdayaan dan Kesejahteraan Keluarga Tingkat Kecamatan dan Kelurahan	KELURAHAN WONOKOYO	Prosentase Pemberdayaan dan Kesejahteraan Keluarga Tingkat Kecamatan dan Kelurahan	6,00 %	20.600.000,00	Pemberdayaan dan Kesejahteraan Keluarga Tingkat Kecamatan dan Kelurahan	KELURAHAN WONOKOYO	Prosentase Pemberdayaan dan Kesejahteraan Keluarga Tingkat Kecamatan dan Kelurahan	6,00 %	20.600.000,00	
	Peningkatan Kesadaran Keluarga dalam Membangun Kerja Sama antar-Keluarga, Warga, dan Kelompok Masyarakat	KELURAHAN WONOKOYO	Jumlah Keluarga yang Mengikuti Peningkatan Kesadaran Keluarga dalam Membangun Kerja Sama antar-Keluarga, Warga, dan Kelompok Masyarakat	50 Keluarga	10.800.000,00	Peningkatan Kesadaran Keluarga dalam Membangun Kerja Sama antar-Keluarga, Warga, dan Kelompok Masyarakat	KELURAHAN WONOKOYO	Jumlah Keluarga yang Mengikuti Peningkatan Kesadaran Keluarga dalam Membangun Kerja Sama antar-Keluarga, Warga, dan Kelompok Masyarakat	50 Keluarga	10.800.000,00	
	Peningkatan Kesadaran Keluarga dalam Peningkatan Pendidikan dan Keterampilan untuk Mewujudkan Sumber Daya Manusia yang Berkualitas dan Berdaya Saing	KELURAHAN WONOKOYO	Jumlah Keluarga yang Mengikuti Peningkatan Kesadaran Keluarga dalam Peningkatan Pendidikan dan Keterampilan untuk Mewujudkan Sumber Daya Manusia yang Berkualitas dan Berdaya Saing	50 Keluarga	9.800.000,00	Peningkatan Kesadaran Keluarga dalam Peningkatan Pendidikan dan Keterampilan untuk Mewujudkan Sumber Daya Manusia yang Berkualitas dan Berdaya Saing	KELURAHAN WONOKOYO	Jumlah Keluarga yang Mengikuti Peningkatan Kesadaran Keluarga dalam Peningkatan Pendidikan dan Keterampilan untuk Mewujudkan Sumber Daya Manusia yang Berkualitas dan Berdaya Saing	50 Keluarga	9.800.000,00	
	PROGRAM KOORDINASI KETENTRAMAN DAN KETERTIBAN UMUM		Persentase Gangguan Ketentraman dan Ketertiban Umum yang Dapat Diselesaikan Prosentase wilayah RT yang termonitor keamanan dan ketertiban umum	97 % 94 %	178.925.360,00	PROGRAM KOORDINASI KETENTRAMAN DAN KETERTIBAN UMUM		Persentase Gangguan Ketentraman dan Ketertiban Umum yang Dapat Diselesaikan Prosentase wilayah RT yang termonitor keamanan dan ketertiban umum	97 % 94 %	178.925.360,00	
	Koordinasi Upaya Penyelenggaraan Ketenteraman dan Ketertiban Umum	KELURAHAN WONOKOYO	Cakupan wilayah yang termonitoring (unit RT)	950 RT	178.925.360,00	Koordinasi Upaya Penyelenggaraan Ketenteraman dan Ketertiban Umum	KELURAHAN WONOKOYO	Cakupan wilayah yang termonitoring (unit RT)	950 RT	178.925.360,00	
	Sinergitas dengan Kepolisian Negara Republik Indonesia, Tentara Nasional Indonesia dan Instansi Vertikal di Wilayah Kecamatan	KELURAHAN WONOKOYO	Jumlah Laporan Hasil Sinergitas dengan Kepolisian Negara Republik Indonesia, Tentara Nasional Indonesia dan Instansi Vertikal di Wilayah Kecamatan	12 Laporan	178.925.360,00	Sinergitas dengan Kepolisian Negara Republik Indonesia, Tentara Nasional Indonesia dan Instansi Vertikal di Wilayah Kecamatan	KELURAHAN WONOKOYO	Jumlah Laporan Hasil Sinergitas dengan Kepolisian Negara Republik Indonesia, Tentara Nasional Indonesia dan Instansi Vertikal di Wilayah Kecamatan	12 Laporan	178.925.360,00	
	KELURAHAN BURING				4.084.784.340,00	KELURAHAN BURING				4.084.784.340,00	
	UNSUR KEWILAYAHAN				4.084.784.340,00	UNSUR KEWILAYAHAN				4.084.784.340,00	
	KECAMATAN				4.084.784.340,00	KECAMATAN				4.084.784.340,00	

Y.II-93

	PROGRAM PENYELENGGARAAN PEMERINTAHAN DAN PELAYANAN PUBLIK		Persentase nilai Survei Kepuasan Masyarakat pelayanan kelurahan diatas 80	100 %	530.304.990,00	PROGRAM PENYELENGGARAAN PEMERINTAHAN DAN PELAYANAN PUBLIK		Persentase nilai Survei Kepuasan Masyarakat pelayanan kelurahan diatas 80	100 %	530.304.990,00	
	Koordinasi Penyelenggaraan Kegiatan Pemerintahan di Tingkat Kecamatan	KELURAHAN BURING	Prosentase Penyelenggaraan Kegiatan Pemerintahan di Tingkat Kecamatan	100 %	479.624.990,00	Koordinasi Penyelenggaraan Kegiatan Pemerintahan di Tingkat Kecamatan	KELURAHAN BURING	Prosentase Penyelenggaraan Kegiatan Pemerintahan di Tingkat Kecamatan	100 %	479.624.990,00	
	Peningkatan Efektifitas Kegiatan Pemerintahan di Tingkat Kecamatan	KELURAHAN BURING	Jumlah Dokumen Peningkatan Efektifitas Kegiatan Pemerintahan di Tingkat Kecamatan	12 Dokumen	479.624.990,00	Peningkatan Efektifitas Kegiatan Pemerintahan di Tingkat Kecamatan	KELURAHAN BURING	Jumlah Dokumen Peningkatan Efektifitas Kegiatan Pemerintahan di Tingkat Kecamatan	12 Dokumen	479.624.990,00	
	Penyelenggaraan Urusan Pemerintahan yang Tidak Dilaksanakan oleh Unit Kerja Perangkat Daerah yang Ada di Kecamatan	KELURAHAN BURING	Prosentase Penyelenggaraan Urusan Pemerintahan yang Tidak Dilaksanakan oleh Unit Kerja Perangkat Daerah yang Ada di Kecamatan	100 %	50.680.000,00	Penyelenggaraan Urusan Pemerintahan yang Tidak Dilaksanakan oleh Unit Kerja Perangkat Daerah yang Ada di Kecamatan	KELURAHAN BURING	Prosentase Penyelenggaraan Urusan Pemerintahan yang Tidak Dilaksanakan oleh Unit Kerja Perangkat Daerah yang Ada di Kecamatan	100 %	50.680.000,00	
	Perencanaan Kegiatan Pelayanan kepada Masyarakat di Kecamatan	KELURAHAN BURING	Jumlah Dokumen Perencanaan Kegiatan Pelayanan kepada Masyarakat di Kecamatan	4 Dokumen	50.680.000,00	Perencanaan Kegiatan Pelayanan kepada Masyarakat di Kecamatan	KELURAHAN BURING	Jumlah Dokumen Perencanaan Kegiatan Pelayanan kepada Masyarakat di Kecamatan	4 Dokumen	50.680.000,00	
	PROGRAM PEMBERDAYAAN MASYARAKAT DESA DAN KELURAHAN		Persentase lembaga kemasyarakatan yang aktif Persentase pelaksanaan peningkatan sarana dan prasarana kewilayahan Persentase usulan masyarakat untuk sarana prasarana di wilayah yang diakomodir	92 % 27 % 90 %	3.325.554.628,00	PROGRAM PEMBERDAYAAN MASYARAKAT DESA DAN KELURAHAN		Persentase lembaga kemasyarakatan yang aktif Persentase pelaksanaan peningkatan sarana dan prasarana kewilayahan Persentase usulan masyarakat untuk sarana prasarana di wilayah yang diakomodir	92 % 27 % 90 %	3.325.554.628,00	
	Kegiatan Pemberdayaan Kelurahan	KELURAHAN BURING	Jumlah pembangunan sarana dan prasarana kewilayahan sesuai Perencanaan Jumlah unsur masyarakat yang berpartisipasi dalam Pembangunan Jumlah usulan prioritas sarana prasarana yang diakomodir	1200 usulan 9 unsur 350 Unit	2.567.528.706,00	Kegiatan Pemberdayaan Kelurahan	KELURAHAN BURING	Jumlah pembangunan sarana dan prasarana kewilayahan sesuai Perencanaan Jumlah unsur masyarakat yang berpartisipasi dalam Pembangunan Jumlah usulan prioritas sarana prasarana yang diakomodir	1200 usulan 9 unsur 350 Unit	2.567.528.706,00	
	Peningkatan Partisipasi Masyarakat dalam Forum Musyawarah Perencanaan Pembangunan di Kelurahan	KELURAHAN BURING	Jumlah Lembaga Kemasyarakatan yang Berpartisipasi dalam Forum Musyawarah Perencanaan Pembangunan di Kelurahan	8 Lembaga K emasyarakatan	14.525.000,00	Peningkatan Partisipasi Masyarakat dalam Forum Musyawarah Perencanaan Pembangunan di Kelurahan	KELURAHAN BURING	Jumlah Lembaga Kemasyarakatan yang Berpartisipasi dalam Forum Musyawarah Perencanaan Pembangunan di Kelurahan	8 Lembaga K emasyarakatan	14.525.000,00	
	Pembangunan Sarana dan Prasarana Kelurahan	KELURAHAN BURING	Jumlah Sarana dan Prasarana Kelurahan yang Terbangun	240 Unit	1.737.993.619,00	Pembangunan Sarana dan Prasarana Kelurahan	KELURAHAN BURING	Jumlah Sarana dan Prasarana Kelurahan yang Terbangun	240 Unit	1.737.993.619,00	
	Pemberdayaan Masyarakat di Kelurahan	KELURAHAN BURING	Jumlah Pokmas dan Ormas yang Melaksanakan Pemberdayaan Masyarakat di Kelurahan	4 Pokmas / Ormas	815.010.087,00	Pemberdayaan Masyarakat di Kelurahan	KELURAHAN BURING	Jumlah Pokmas dan Ormas yang Melaksanakan Pemberdayaan Masyarakat di Kelurahan	4 Pokmas / Ormas	815.010.087,00	Perpres 99/2017 Pemberdayaan PKK
	Pemberdayaan Lembaga Kemasyarakatan Tingkat Kecamatan	KELURAHAN BURING	Persentase peningkatan lembaga ekonomi dan Lembaga Kemasyarakatan yang aktif	96 %	686.625.922,00	Pemberdayaan Lembaga Kemasyarakatan Tingkat Kecamatan	KELURAHAN BURING	Persentase peningkatan lembaga ekonomi dan Lembaga Kemasyarakatan yang aktif	96 %	686.625.922,00	
	Penyelenggaraan Lembaga Kemasyarakatan	KELURAHAN BURING	Jumlah Lembaga Kemasyarakatan yang Diselenggarakan	8 Lembaga K emasyarakatan	686.625.922,00	Penyelenggaraan Lembaga Kemasyarakatan	KELURAHAN BURING	Jumlah Lembaga Kemasyarakatan yang Diselenggarakan	8 Lembaga K emasyarakatan	686.625.922,00	

Y.II-94

	Pemberdayaan dan Kesejahteraan Keluarga Tingkat Kecamatan dan Kelurahan	KELURAHAN BURING	Prosentase Pemberdayaan dan Kesejahteraan Keluarga Tingkat Kecamatan dan Kelurahan	6,00 %	71.400.000,00	Pemberdayaan dan Kesejahteraan Keluarga Tingkat Kecamatan dan Kelurahan	KELURAHAN BURING	Prosentase Pemberdayaan dan Kesejahteraan Keluarga Tingkat Kecamatan dan Kelurahan	6,00 %	71.400.000,00
	Peningkatan Kesadaran Keluarga dalam Membangun Kerja Sama antar-Keluarga, Warga, dan Kelompok Masyarakat	KELURAHAN BURING	Jumlah Keluarga yang Mengikuti Peningkatan Kesadaran Keluarga dalam Membangun Kerja Sama antar-Keluarga, Warga, dan Kelompok Masyarakat	50 Keluarga	40.700.000,00	Peningkatan Kesadaran Keluarga dalam Membangun Kerja Sama antar-Keluarga, Warga, dan Kelompok Masyarakat	KELURAHAN BURING	Jumlah Keluarga yang Mengikuti Peningkatan Kesadaran Keluarga dalam Membangun Kerja Sama antar-Keluarga, Warga, dan Kelompok Masyarakat	50 Keluarga	40.700.000,00
	Peningkatan Kesadaran Keluarga dalam Peningkatan Pendidikan dan Keterampilan untuk Mewujudkan Sumber Daya Manusia yang Berkualitas dan Berdaya Saing	KELURAHAN BURING	Jumlah Keluarga yang Mengikuti Peningkatan Kesadaran Keluarga dalam Peningkatan Pendidikan dan Keterampilan untuk Mewujudkan Sumber Daya Manusia yang Berkualitas dan Berdaya Saing	50 Keluarga	30.700.000,00	Peningkatan Kesadaran Keluarga dalam Peningkatan Pendidikan dan Keterampilan untuk Mewujudkan Sumber Daya Manusia yang Berkualitas dan Berdaya Saing	KELURAHAN BURING	Jumlah Keluarga yang Mengikuti Peningkatan Kesadaran Keluarga dalam Peningkatan Pendidikan dan Keterampilan untuk Mewujudkan Sumber Daya Manusia yang Berkualitas dan Berdaya Saing	50 Keluarga	30.700.000,00
	PROGRAM KOORDINASI KETENTRAMAN DAN KETERTIBAN UMUM		Persentase Gangguan Ketentraman dan Ketertiban Umum yang Dapat Diselesaikan Prosentase wilayah RT yang termonitor keamanan dan ketertiban umum	97 % 94 %	228.924.722,00	PROGRAM KOORDINASI KETENTRAMAN DAN KETERTIBAN UMUM		Persentase Gangguan Ketentraman dan Ketertiban Umum yang Dapat Diselesaikan Prosentase wilayah RT yang termonitor keamanan dan ketertiban umum	97 % 94 %	228.924.722,00
	Koordinasi Upaya Penyelenggaraan Ketenteraman dan Ketertiban Umum	KELURAHAN BURING	Cakupan wilayah yang termonitoring (unit RT)	950 RT	228.924.722,00	Koordinasi Upaya Penyelenggaraan Ketenteraman dan Ketertiban Umum	KELURAHAN BURING	Cakupan wilayah yang termonitoring (unit RT)	950 RT	228.924.722,00
	Sinergitas dengan Kepolisian Negara Republik Indonesia, Tentara Nasional Indonesia dan Instansi Vertikal di Wilayah Kecamatan	KELURAHAN BURING	Jumlah Laporan Hasil Sinergitas dengan Kepolisian Negara Republik Indonesia, Tentara Nasional Indonesia dan Instansi Vertikal di Wilayah Kecamatan	12 Laporan	228.924.722,00	Sinergitas dengan Kepolisian Negara Republik Indonesia, Tentara Nasional Indonesia dan Instansi Vertikal di Wilayah Kecamatan	KELURAHAN BURING	Jumlah Laporan Hasil Sinergitas dengan Kepolisian Negara Republik Indonesia, Tentara Nasional Indonesia dan Instansi Vertikal di Wilayah Kecamatan	12 Laporan	228.924.722,00
	KELURAHAN LESANPURO				4.145.162.035,00	KELURAHAN LESANPURO				4.145.162.035,00
	UNSUR KEWILAYAHAN				4.145.162.035,00	UNSUR KEWILAYAHAN				4.145.162.035,00
	KECAMATAN				4.145.162.035,00	KECAMATAN				4.145.162.035,00
	PROGRAM PENYELENGGARAAN PEMERINTAHAN DAN PELAYANAN PUBLIK		Persentase nilai Survei Kepuasan Masyarakat pelayanan kelurahan diatas 80	100 %	735.222.320,00	PROGRAM PENYELENGGARAAN PEMERINTAHAN DAN PELAYANAN PUBLIK		Persentase nilai Survei Kepuasan Masyarakat pelayanan kelurahan diatas 80	100 %	735.222.320,00
	Koordinasi Penyelenggaraan Kegiatan Pemerintahan di Tingkat Kecamatan	KELURAHAN LESANPURO	Prosentase Penyelenggaraan Kegiatan Pemerintahan di Tingkat Kecamatan	100 %	710.562.572,00	Koordinasi Penyelenggaraan Kegiatan Pemerintahan di Tingkat Kecamatan	KELURAHAN LESANPURO	Prosentase Penyelenggaraan Kegiatan Pemerintahan di Tingkat Kecamatan	100 %	710.562.572,00
	Peningkatan Efektifitas Kegiatan Pemerintahan di Tingkat Kecamatan	KELURAHAN LESANPURO	Jumlah Dokumen Peningkatan Efektifitas Kegiatan Pemerintahan di Tingkat Kecamatan	12 Dokumen	710.562.572,00	Peningkatan Efektifitas Kegiatan Pemerintahan di Tingkat Kecamatan	KELURAHAN LESANPURO	Jumlah Dokumen Peningkatan Efektifitas Kegiatan Pemerintahan di Tingkat Kecamatan	12 Dokumen	710.562.572,00
	Penyelenggaraan Urusan Pemerintahan yang Tidak Dilaksanakan oleh Unit Kerja Perangkat Daerah yang Ada di Kecamatan	KELURAHAN LESANPURO	Prosentase Penyelenggaraan Urusan Pemerintahan yang Tidak Dilaksanakan oleh Unit Kerja Perangkat Daerah yang Ada di Kecamatan	100 %	24.659.748,00	Penyelenggaraan Urusan Pemerintahan yang Tidak Dilaksanakan oleh Unit Kerja Perangkat Daerah yang Ada di Kecamatan	KELURAHAN LESANPURO	Prosentase Penyelenggaraan Urusan Pemerintahan yang Tidak Dilaksanakan oleh Unit Kerja Perangkat Daerah yang Ada di Kecamatan	100 %	24.659.748,00
	Perencanaan Kegiatan Pelayanan kepada Masyarakat di Kecamatan	KELURAHAN LESANPURO	Jumlah Dokumen Perencanaan Kegiatan Pelayanan kepada Masyarakat di Kecamatan	4 Dokumen	24.659.748,00	Perencanaan Kegiatan Pelayanan kepada Masyarakat di Kecamatan	KELURAHAN LESANPURO	Jumlah Dokumen Perencanaan Kegiatan Pelayanan kepada Masyarakat di Kecamatan	4 Dokumen	24.659.748,00

Y.II-95

	PROGRAM PEMBERDAYAAN MASYARAKAT DESA DAN KELURAHAN		Persentase lembaga kemasyarakatan yang aktif Persentase pelaksanaan peningkatan sarana dan prasarana kewilayahan Persentase usulan masyarakat untuk sarana prasarana di wilayah yang diakomodir	92 % 27 % 90 %	3.120.339.715,00	PROGRAM PEMBERDAYAAN MASYARAKAT DESA DAN KELURAHAN		Persentase lembaga kemasyarakatan yang aktif Persentase pelaksanaan peningkatan sarana dan prasarana kewilayahan Persentase usulan masyarakat untuk sarana prasarana di wilayah yang diakomodir	92 % 27 % 90 %	3.120.339.715,00	
	Kegiatan Pemberdayaan Kelurahan	KELURAHAN LESANPURO	Jumlah pembangunan sarana dan prasarana kewilayahan sesuai Perencanaan Jumlah unsur masyarakat yang berpartisipasi dalam Pembangunan Jumlah usulan prioritas sarana prasarana yang diakomodir	1200 usulan 9 unsur 350 Unit	2.163.655.275,00	Kegiatan Pemberdayaan Kelurahan	KELURAHAN LESANPURO	Jumlah pembangunan sarana dan prasarana kewilayahan sesuai Perencanaan Jumlah unsur masyarakat yang berpartisipasi dalam Pembangunan Jumlah usulan prioritas sarana prasarana yang diakomodir	1200 usulan 9 unsur 350 Unit	2.163.655.275,00	
	Peningkatan Partisipasi Masyarakat dalam Forum Musyawarah Perencanaan Pembangunan di Kelurahan	KELURAHAN LESANPURO	Jumlah Lembaga Kemasyarakatan yang Berpartisipasi dalam Forum Musyawarah Perencanaan Pembangunan di Kelurahan	8 Lembaga K emasyarakat an	13.390.000,00	Peningkatan Partisipasi Masyarakat dalam Forum Musyawarah Perencanaan Pembangunan di Kelurahan	KELURAHAN LESANPURO	Jumlah Lembaga Kemasyarakatan yang Berpartisipasi dalam Forum Musyawarah Perencanaan Pembangunan di Kelurahan	8 Lembaga K emasyarakat an	13.390.000,00	
	Pembangunan Sarana dan Prasarana Kelurahan	KELURAHAN LESANPURO	Jumlah Sarana dan Prasarana Kelurahan yang Terbangun	240 Unit	1.521.315.875,00	Pembangunan Sarana dan Prasarana Kelurahan	KELURAHAN LESANPURO	Jumlah Sarana dan Prasarana Kelurahan yang Terbangun	240 Unit	1.521.315.875,00	
	Pemberdayaan Masyarakat di Kelurahan	KELURAHAN LESANPURO	Jumlah Pokmas dan Ormas yang Melaksanakan Pemberdayaan Masyarakat di Kelurahan	4 Pokmas / Ormas	628.949.400,00	Pemberdayaan Masyarakat di Kelurahan	KELURAHAN LESANPURO	Jumlah Pokmas dan Ormas yang Melaksanakan Pemberdayaan Masyarakat di Kelurahan	4 Pokmas / Ormas	628.949.400,00	
	Pemberdayaan Lembaga Kemasyarakatan Tingkat Kecamatan	KELURAHAN LESANPURO	Persentase peningkatan lembaga ekonomi dan Lembaga Kemasyarakatan yang aktif	96 %	862.784.440,00	Pemberdayaan Lembaga Kemasyarakatan Tingkat Kecamatan	KELURAHAN LESANPURO	Persentase peningkatan lembaga ekonomi dan Lembaga Kemasyarakatan yang aktif	96 %	862.784.440,00	
	Penyelenggaraan Lembaga Kemasyarakatan	KELURAHAN LESANPURO	Jumlah Lembaga Kemasyarakatan yang Diselenggarakan	8 Lembaga K emasyarakat an	862.784.440,00	Penyelenggaraan Lembaga Kemasyarakatan	KELURAHAN LESANPURO	Jumlah Lembaga Kemasyarakatan yang Diselenggarakan	8 Lembaga K emasyarakat an	862.784.440,00	Perpres 99/2017 Pemberdayaan PKK
	Pemberdayaan dan Kesejahteraan Keluarga Tingkat Kecamatan dan Kelurahan	KELURAHAN LESANPURO	Prosentase Pemberdayaan dan Kesejahteraan Keluarga Tingkat Kecamatan dan Kelurahan	6,00 %	93.900.000,00	Pemberdayaan dan Kesejahteraan Keluarga Tingkat Kecamatan dan Kelurahan	KELURAHAN LESANPURO	Prosentase Pemberdayaan dan Kesejahteraan Keluarga Tingkat Kecamatan dan Kelurahan	6,00 %	93.900.000,00	
	Peningkatan Kesadaran Keluarga dalam Membangun Kerja Sama antar-Keluarga, Warga, dan Kelompok Masyarakat	KELURAHAN LESANPURO	Jumlah Keluarga yang Mengikuti Peningkatan Kesadaran Keluarga dalam Membangun Kerja Sama antar-Keluarga, Warga, dan Kelompok Masyarakat	50 Keluarga	43.900.000,00	Peningkatan Kesadaran Keluarga dalam Membangun Kerja Sama antar-Keluarga, Warga, dan Kelompok Masyarakat	KELURAHAN LESANPURO	Jumlah Keluarga yang Mengikuti Peningkatan Kesadaran Keluarga dalam Membangun Kerja Sama antar- Keluarga, Warga, dan Kelompok Masyarakat	50 Keluarga	43.900.000,00	
	Peningkatan Kesadaran Keluarga dalam Peningkatan Pendidikan dan Keterampilan untuk Mewujudkan Sumber Daya Manusia yang Berkualitas dan Berdaya Saing	KELURAHAN LESANPURO	Jumlah Keluarga yang Mengikuti Peningkatan Kesadaran Keluarga dalam Peningkatan Pendidikan dan Keterampilan untuk Mewujudkan Sumber Daya Manusia yang Berkualitas dan Berdaya Saing	50 Keluarga	50.000.000,00	Peningkatan Kesadaran Keluarga dalam Peningkatan Pendidikan dan Keterampilan untuk Mewujudkan Sumber Daya Manusia yang Berkualitas dan Berdaya Saing	KELURAHAN LESANPURO	Jumlah Keluarga yang Mengikuti Peningkatan Kesadaran Keluarga dalam Peningkatan Pendidikan dan Keterampilan untuk Mewujudkan Sumber Daya Manusia yang Berkualitas dan Berdaya Saing	50 Keluarga	50.000.000,00	
	PROGRAM KOORDINASI KETENTRAMAN DAN KETERTIBAN UMUM		Persentase Gangguan Ketentraman dan Ketertiban Umum yang Dapat Diselesaikan Prosentase wilayah RT	97 % 94 %	289.600.000,00	PROGRAM KOORDINASI KETENTRAMAN DAN KETERTIBAN UMUM		Persentase Gangguan Ketentraman dan Ketertiban Umum yang Dapat Diselesaikan Prosentase wilayah RT yang termonitor keamanan dan ketertiban umum	97 % 94 %	289.600.000,00	

Y.II-96

			yang termonitor keamanan dan ketertiban umum								
	Koordinasi Upaya Penyelenggaraan Ketenteraman dan Ketertiban Umum	KELURAHAN LESANPURO	Cakupan wilayah yang termonitoring (unit RT)	950 RT	289.600.000,00	Koordinasi Upaya Penyelenggaraan Ketenteraman dan Ketertiban Umum	KELURAHAN LESANPURO	Cakupan wilayah yang termonitoring (unit RT)	950 RT	289.600.000,00	
	Sinergitas dengan Kepolisian Negara Republik Indonesia, Tentara Nasional Indonesia dan Instansi Vertikal di Wilayah Kecamatan	KELURAHAN LESANPURO	Jumlah Laporan Hasil Sinergitas dengan Kepolisian Negara Republik Indonesia, Tentara Nasional Indonesia dan Instansi Vertikal di Wilayah Kecamatan	12 Laporan	289.600.000,00	Sinergitas dengan Kepolisian Negara Republik Indonesia, Tentara Nasional Indonesia dan Instansi Vertikal di Wilayah Kecamatan	KELURAHAN LESANPURO	Jumlah Laporan Hasil Sinergitas dengan Kepolisian Negara Republik Indonesia, Tentara Nasional Indonesia dan Instansi Vertikal di Wilayah Kecamatan	12 Laporan	289.600.000,00	
	KELURAHAN SAWOJAJAR				4.778.821.535,00	KELURAHAN SAWOJAJAR				4.778.821.535,00	
	UNSUR KEWILAYAHAN				4.778.821.535,00	UNSUR KEWILAYAHAN				4.778.821.535,00	
	KECAMATAN				4.778.821.535,00	KECAMATAN				4.778.821.535,00	
	PROGRAM PENYELENGGARAAN PEMERINTAHAN DAN PELAYANAN PUBLIK		Persentase nilai Survei Kepuasan Masyarakat pelayanan kelurahan diatas 80	100 %	628.953.875,00	PROGRAM PENYELENGGARAAN PEMERINTAHAN DAN PELAYANAN PUBLIK		Persentase nilai Survei Kepuasan Masyarakat pelayanan kelurahan diatas 80	100 %	628.953.875,00	
	Koordinasi Penyelenggaraan Kegiatan Pemerintahan di Tingkat Kecamatan	KELURAHAN SAWOJAJAR	Prosentase Penyelenggaraan Kegiatan Pemerintahan di Tingkat Kecamatan	100 %	589.953.875,00	Koordinasi Penyelenggaraan Kegiatan Pemerintahan di Tingkat Kecamatan	KELURAHAN SAWOJAJAR	Prosentase Penyelenggaraan Kegiatan Pemerintahan di Tingkat Kecamatan	100 %	589.953.875,00	
	Peningkatan Efektifitas Kegiatan Pemerintahan di Tingkat Kecamatan	KELURAHAN SAWOJAJAR	Jumlah Dokumen Peningkatan Efektifitas Kegiatan Pemerintahan di Tingkat Kecamatan	12 Dokumen	589.953.875,00	Peningkatan Efektifitas Kegiatan Pemerintahan di Tingkat Kecamatan	KELURAHAN SAWOJAJAR	Jumlah Dokumen Peningkatan Efektifitas Kegiatan Pemerintahan di Tingkat Kecamatan	12 Dokumen	589.953.875,00	
	Penyelenggaraan Urusan Pemerintahan yang Tidak Dilaksanakan oleh Unit Kerja Perangkat Daerah yang Ada di Kecamatan	KELURAHAN SAWOJAJAR	Prosentase Penyelenggaraan Urusan Pemerintahan yang Tidak Dilaksanakan oleh Unit Kerja Perangkat Daerah yang Ada di Kecamatan	100 %	39.000.000,00	Penyelenggaraan Urusan Pemerintahan yang Tidak Dilaksanakan oleh Unit Kerja Perangkat Daerah yang Ada di Kecamatan	KELURAHAN SAWOJAJAR	Prosentase Penyelenggaraan Urusan Pemerintahan yang Tidak Dilaksanakan oleh Unit Kerja Perangkat Daerah yang Ada di Kecamatan	100 %	39.000.000,00	
	Perencanaan Kegiatan Pelayanan kepada Masyarakat di Kecamatan	KELURAHAN SAWOJAJAR	Jumlah Dokumen Perencanaan Kegiatan Pelayanan kepada Masyarakat di Kecamatan	4 Dokumen	39.000.000,00	Perencanaan Kegiatan Pelayanan kepada Masyarakat di Kecamatan	KELURAHAN SAWOJAJAR	Jumlah Dokumen Perencanaan Kegiatan Pelayanan kepada Masyarakat di Kecamatan	4 Dokumen	39.000.000,00	
	PROGRAM PEMBERDAYAAN MASYARAKAT DESA DAN KELURAHAN		Persentase lembaga kemasyarakatan yang aktif Persentase pelaksanaan peningkatan sarana dan prasarana kewilayahan Persentase usulan masyarakat untuk sarana prasarana di wilayah yang diakomodir	92 % 27 % 90 %	3.785.060.060,00	PROGRAM PEMBERDAYAAN MASYARAKAT DESA DAN KELURAHAN		Persentase lembaga kemasyarakatan yang aktif Persentase pelaksanaan peningkatan sarana dan prasarana kewilayahan Persentase usulan masyarakat untuk sarana prasarana di wilayah yang diakomodir	92 % 27 % 90 %	3.785.060.060,00	
	Kegiatan Pemberdayaan Kelurahan	KELURAHAN SAWOJAJAR	Jumlah pembangunan sarana dan prasarana kewilayahan sesuai Perencanaan Jumlah unsur masyarakat yang berpartisipasi dalam Pembangunan Jumlah usulan prioritas sarana prasarana yang diakomodir	1200 usulan 9 unsur 350 Unit	2.729.365.940,00	Kegiatan Pemberdayaan Kelurahan	KELURAHAN SAWOJAJAR	Jumlah pembangunan sarana dan prasarana kewilayahan sesuai Perencanaan Jumlah unsur masyarakat yang berpartisipasi dalam Pembangunan Jumlah usulan prioritas sarana prasarana yang diakomodir	1200 usulan 9 unsur 350 Unit	2.729.365.940,00	

Y.II-97

	Peningkatan Partisipasi Masyarakat dalam Forum Musyawarah Perencanaan Pembangunan di Kelurahan	KELURAHAN SAWOJAJAR	Jumlah Lembaga Kemasyarakatan yang Berpartisipasi dalam Forum Musyawarah Perencanaan Pembangunan di Kelurahan	8 Lembaga Kemasyarakatan	28.271.400,00	Peningkatan Partisipasi Masyarakat dalam Forum Musyawarah Perencanaan Pembangunan di Kelurahan	KELURAHAN SAWOJAJAR	Jumlah Lembaga Kemasyarakatan yang Berpartisipasi dalam Forum Musyawarah Perencanaan Pembangunan di Kelurahan	8 Lembaga Kemasyarakatan	28.271.400,00	
	Pembangunan Sarana dan Prasarana Kelurahan	KELURAHAN SAWOJAJAR	Jumlah Sarana dan Prasarana Kelurahan yang Terbangun	240 Unit	1.503.776.620,00	Pembangunan Sarana dan Prasarana Kelurahan	KELURAHAN SAWOJAJAR	Jumlah Sarana dan Prasarana Kelurahan yang Terbangun	240 Unit	1.503.776.620,00	
	Pemberdayaan Masyarakat di Kelurahan	KELURAHAN SAWOJAJAR	Jumlah Pokmas dan Ormas yang Melaksanakan Pemberdayaan Masyarakat di Kelurahan	4 Pokmas / Ormas	1.197.317.920,00	Pemberdayaan Masyarakat di Kelurahan	KELURAHAN SAWOJAJAR	Jumlah Pokmas dan Ormas yang Melaksanakan Pemberdayaan Masyarakat di Kelurahan	4 Pokmas / Ormas	1.197.317.920,00	
	Pemberdayaan Lembaga Kemasyarakatan Tingkat Kecamatan	KELURAHAN SAWOJAJAR	Persentase peningkatan lembaga ekonomi dan Lembaga Kemasyarakatan yang aktif	96 %	934.823.520,00	Pemberdayaan Lembaga Kemasyarakatan Tingkat Kecamatan	KELURAHAN SAWOJAJAR	Persentase peningkatan lembaga ekonomi dan Lembaga Kemasyarakatan yang aktif	96 %	934.823.520,00	
	Penyelenggaraan Lembaga Kemasyarakatan	KELURAHAN SAWOJAJAR	Jumlah Lembaga Kemasyarakatan yang Diselenggarakan	8 Lembaga Kemasyarakatan	934.823.520,00	Penyelenggaraan Lembaga Kemasyarakatan	KELURAHAN SAWOJAJAR	Jumlah Lembaga Kemasyarakatan yang Diselenggarakan	8 Lembaga Kemasyarakatan	934.823.520,00	
	Pemberdayaan dan Kesejahteraan Keluarga Tingkat Kecamatan dan Kelurahan	KELURAHAN SAWOJAJAR	Prosentase Pemberdayaan dan Kesejahteraan Keluarga Tingkat Kecamatan dan Kelurahan	6,00 %	120.870.600,00	Pemberdayaan dan Kesejahteraan Keluarga Tingkat Kecamatan dan Kelurahan	KELURAHAN SAWOJAJAR	Prosentase Pemberdayaan dan Kesejahteraan Keluarga Tingkat Kecamatan dan Kelurahan	6,00 %	120.870.600,00	
	Peningkatan Kesadaran Keluarga dalam Membangun Kerja Sama antar-Keluarga, Warga, dan Kelompok Masyarakat	KELURAHAN SAWOJAJAR	Jumlah Keluarga yang Mengikuti Peningkatan Kesadaran Keluarga dalam Membangun Kerja Sama antar-Keluarga, Warga, dan Kelompok Masyarakat	50 Keluarga	88.371.000,00	Peningkatan Kesadaran Keluarga dalam Membangun Kerja Sama antar-Keluarga, Warga, dan Kelompok Masyarakat	KELURAHAN SAWOJAJAR	Jumlah Keluarga yang Mengikuti Peningkatan Kesadaran Keluarga dalam Membangun Kerja Sama antar-Keluarga, Warga, dan Kelompok Masyarakat	50 Keluarga	88.371.000,00	Perpres 99/2017 Pemberdayaan PKK
	Peningkatan Kesadaran Keluarga dalam Peningkatan Pendidikan dan Keterampilan untuk Mewujudkan Sumber Daya Manusia yang Berkualitas dan Berdaya Saing	KELURAHAN SAWOJAJAR	Jumlah Keluarga yang Mengikuti Peningkatan Kesadaran Keluarga dalam Peningkatan Pendidikan dan Keterampilan untuk Mewujudkan Sumber Daya Manusia yang Berkualitas dan Berdaya Saing	50 Keluarga	32.499.600,00	Peningkatan Kesadaran Keluarga dalam Peningkatan Pendidikan dan Keterampilan untuk Mewujudkan Sumber Daya Manusia yang Berkualitas dan Berdaya Saing	KELURAHAN SAWOJAJAR	Jumlah Keluarga yang Mengikuti Peningkatan Kesadaran Keluarga dalam Peningkatan Pendidikan dan Keterampilan untuk Mewujudkan Sumber Daya Manusia yang Berkualitas dan Berdaya Saing	50 Keluarga	32.499.600,00	
	PROGRAM KOORDINASI KETENTRAMAN DAN KETERTIBAN UMUM		Persentase Gangguan Ketentraman dan Ketertiban Umum yang Dapat Diselesaikan Prosentase wilayah RT yang termonitor keamanan dan ketertiban umum	97 % 94 %	364.807.600,00	PROGRAM KOORDINASI KETENTRAMAN DAN KETERTIBAN UMUM		Persentase Gangguan Ketentraman dan Ketertiban Umum yang Dapat Diselesaikan Prosentase wilayah RT yang termonitor keamanan dan ketertiban umum	97 % 94 %	364.807.600,00	
	Koordinasi Upaya Penyelenggaraan Ketenteraman dan Ketertiban Umum	KELURAHAN SAWOJAJAR	Cakupan wilayah yang termonitoring (unit RT)	950 RT	364.807.600,00	Koordinasi Upaya Penyelenggaraan Ketenteraman dan Ketertiban Umum	KELURAHAN SAWOJAJAR	Cakupan wilayah yang termonitoring (unit RT)	950 RT	364.807.600,00	
	Sinergitas dengan Kepolisian Negara Republik Indonesia, Tentara Nasional Indonesia dan Instansi Vertikal di Wilayah Kecamatan	KELURAHAN SAWOJAJAR	Jumlah Laporan Hasil Sinergitas dengan Kepolisian Negara Republik Indonesia, Tentara Nasional Indonesia dan Instansi Vertikal di Wilayah Kecamatan	12 Laporan	364.807.600,00	Sinergitas dengan Kepolisian Negara Republik Indonesia, Tentara Nasional Indonesia dan Instansi Vertikal di Wilayah Kecamatan	KELURAHAN SAWOJAJAR	Jumlah Laporan Hasil Sinergitas dengan Kepolisian Negara Republik Indonesia, Tentara Nasional Indonesia dan Instansi Vertikal di Wilayah Kecamatan	12 Laporan	364.807.600,00	
	KELURAHAN MADYOPURO				5.767.007.355,00	KELURAHAN MADYOPURO				5.767.007.355,00	
	UNSUR KEWILAYAHAN				5.767.007.355,00	UNSUR KEWILAYAHAN				5.767.007.355,00	
	KECAMATAN				5.767.007.355,00	KECAMATAN				5.767.007.355,00	

Y.II-98

	PROGRAM PENYELENGGARAAN PEMERINTAHAN DAN PELAYANAN PUBLIK		Persentase nilai Survei Kepuasan Masyarakat pelayanan kelurahan diatas 80	100 %	678.666.000,00	PROGRAM PENYELENGGARAAN PEMERINTAHAN DAN PELAYANAN PUBLIK		Persentase nilai Survei Kepuasan Masyarakat pelayanan kelurahan diatas 80	100 %	678.666.000,00	
	Koordinasi Penyelenggaraan Kegiatan Pemerintahan di Tingkat Kecamatan	KELURAHAN MADYOPURO	Prosentase Penyelenggaraan Kegiatan Pemerintahan di Tingkat Kecamatan	100 %	631.841.200,00	Koordinasi Penyelenggaraan Kegiatan Pemerintahan di Tingkat Kecamatan	KELURAHAN MADYOPURO	Prosentase Penyelenggaraan Kegiatan Pemerintahan di Tingkat Kecamatan	100 %	631.841.200,00	
	Peningkatan Efektifitas Kegiatan Pemerintahan di Tingkat Kecamatan	KELURAHAN MADYOPURO	Jumlah Dokumen Peningkatan Efektifitas Kegiatan Pemerintahan di Tingkat Kecamatan	12 Dokumen	631.841.200,00	Peningkatan Efektifitas Kegiatan Pemerintahan di Tingkat Kecamatan	KELURAHAN MADYOPURO	Jumlah Dokumen Peningkatan Efektifitas Kegiatan Pemerintahan di Tingkat Kecamatan	12 Dokumen	631.841.200,00	
	Penyelenggaraan Urusan Pemerintahan yang Tidak Dilaksanakan oleh Unit Kerja Perangkat Daerah yang Ada di Kecamatan	KELURAHAN MADYOPURO	Prosentase Penyelenggaraan Urusan Pemerintahan yang Tidak Dilaksanakan oleh Unit Kerja Perangkat Daerah yang Ada di Kecamatan	100 %	46.824.800,00	Penyelenggaraan Urusan Pemerintahan yang Tidak Dilaksanakan oleh Unit Kerja Perangkat Daerah yang Ada di Kecamatan	KELURAHAN MADYOPURO	Prosentase Penyelenggaraan Urusan Pemerintahan yang Tidak Dilaksanakan oleh Unit Kerja Perangkat Daerah yang Ada di Kecamatan	100 %	46.824.800,00	
	Perencanaan Kegiatan Pelayanan kepada Masyarakat di Kecamatan	KELURAHAN MADYOPURO	Jumlah Dokumen Perencanaan Kegiatan Pelayanan kepada Masyarakat di Kecamatan	4 Dokumen	46.824.800,00	Perencanaan Kegiatan Pelayanan kepada Masyarakat di Kecamatan	KELURAHAN MADYOPURO	Jumlah Dokumen Perencanaan Kegiatan Pelayanan kepada Masyarakat di Kecamatan	4 Dokumen	46.824.800,00	
	PROGRAM PEMBERDAYAAN MASYARAKAT DESA DAN KELURAHAN		Persentase lembaga kemasyarakatan yang aktif Persentase pelaksanaan peningkatan sarana dan prasarana kewilayahan Persentase usulan masyarakat untuk sarana prasarana di wilayah yang diakomodir	92 % 27 % 90 %	4.652.570.355,00	PROGRAM PEMBERDAYAAN MASYARAKAT DESA DAN KELURAHAN		Persentase lembaga kemasyarakatan yang aktif Persentase pelaksanaan peningkatan sarana dan prasarana kewilayahan Persentase usulan masyarakat untuk sarana prasarana di wilayah yang diakomodir	92 % 27 % 90 %	4.652.570.355,00	
	Kegiatan Pemberdayaan Kelurahan	KELURAHAN MADYOPURO	Jumlah pembangunan sarana dan prasarana kewilayahan sesuai Perencanaan Jumlah unsur masyarakat yang berpartisipasi dalam Pembangunan Jumlah usulan prioritas sarana prasarana yang diakomodir	1200 usulan 9 unsur 350 Unit	3.593.693.795,00	Kegiatan Pemberdayaan Kelurahan	KELURAHAN MADYOPURO	Jumlah pembangunan sarana dan prasarana kewilayahan sesuai Perencanaan Jumlah unsur masyarakat yang berpartisipasi dalam Pembangunan Jumlah usulan prioritas sarana prasarana yang diakomodir	1200 usulan 9 unsur 350 Unit	3.593.693.795,00	
	Peningkatan Partisipasi Masyarakat dalam Forum Musyawarah Perencanaan Pembangunan di Kelurahan	KELURAHAN MADYOPURO	Jumlah Lembaga Kemasyarakatan yang Berpartisipasi dalam Forum Musyawarah Perencanaan Pembangunan di Kelurahan	8 Lembaga K emasyarakat an	31.103.000,00	Peningkatan Partisipasi Masyarakat dalam Forum Musyawarah Perencanaan Pembangunan di Kelurahan	KELURAHAN MADYOPURO	Jumlah Lembaga Kemasyarakatan yang Berpartisipasi dalam Forum Musyawarah Perencanaan Pembangunan di Kelurahan	8 Lembaga K emasyarakat an	31.103.000,00	
	Pembangunan Sarana dan Prasarana Kelurahan	KELURAHAN MADYOPURO	Jumlah Sarana dan Prasarana Kelurahan yang Terbangun	240 Unit	2.526.421.595,00	Pembangunan Sarana dan Prasarana Kelurahan	KELURAHAN MADYOPURO	Jumlah Sarana dan Prasarana Kelurahan yang Terbangun	240 Unit	2.526.421.595,00	
	Pemberdayaan Masyarakat di Kelurahan	KELURAHAN MADYOPURO	Jumlah Pokmas dan Ormas yang Melaksanakan Pemberdayaan Masyarakat di Kelurahan	4 Pokmas / Ormas	1.036.169.200,00	Pemberdayaan Masyarakat di Kelurahan	KELURAHAN MADYOPURO	Jumlah Pokmas dan Ormas yang Melaksanakan Pemberdayaan Masyarakat di Kelurahan	4 Pokmas / Ormas	1.036.169.200,00	
	Pemberdayaan Lembaga Kemasyarakatan Tingkat Kecamatan	KELURAHAN MADYOPURO	Persentase peningkatan lembaga ekonomi dan Lembaga Kemasyarakatan yang aktif	96 %	979.117.360,00	Pemberdayaan Lembaga Kemasyarakatan Tingkat Kecamatan	KELURAHAN MADYOPURO	Persentase peningkatan lembaga ekonomi dan Lembaga Kemasyarakatan yang aktif	96 %	979.117.360,00	
	Penyelenggaraan Lembaga Kemasyarakatan	KELURAHAN MADYOPURO	Jumlah Lembaga Kemasyarakatan yang Diselenggarakan	8 Lembaga K emasyarakat an	979.117.360,00	Penyelenggaraan Lembaga Kemasyarakatan	KELURAHAN MADYOPURO	Jumlah Lembaga Kemasyarakatan yang Diselenggarakan	8 Lembaga K emasyarakat an	979.117.360,00	



Y.II-99

	Pemberdayaan dan Kesejahteraan Keluarga Tingkat Kecamatan dan Kelurahan	KELURAHAN MADYOPURO	Prosentase Pemberdayaan dan Kesejahteraan Keluarga Tingkat Kecamatan dan Kelurahan	6,00 %	79.759.200,00	Pemberdayaan dan Kesejahteraan Keluarga Tingkat Kecamatan dan Kelurahan	KELURAHAN MADYOPURO	Prosentase Pemberdayaan dan Kesejahteraan Keluarga Tingkat Kecamatan dan Kelurahan	6,00 %	79.759.200,00	
	Peningkatan Kesadaran Keluarga dalam Membangun Kerja Sama antar-Keluarga, Warga, dan Kelompok Masyarakat	KELURAHAN MADYOPURO	Jumlah Keluarga yang Mengikuti Peningkatan Kesadaran Keluarga dalam Membangun Kerja Sama antar-Keluarga, Warga, dan Kelompok Masyarakat	50 Keluarga	24.979.600,00	Peningkatan Kesadaran Keluarga dalam Membangun Kerja Sama antar-Keluarga, Warga, dan Kelompok Masyarakat	KELURAHAN MADYOPURO	Jumlah Keluarga yang Mengikuti Peningkatan Kesadaran Keluarga dalam Membangun Kerja Sama antar-Keluarga, Warga, dan Kelompok Masyarakat	50 Keluarga	24.979.600,00	
	Peningkatan Kesadaran Keluarga dalam Peningkatan Pendidikan dan Keterampilan untuk Mewujudkan Sumber Daya Manusia yang Berkualitas dan Berdaya Saing	KELURAHAN MADYOPURO	Jumlah Keluarga yang Mengikuti Peningkatan Kesadaran Keluarga dalam Peningkatan Pendidikan dan Keterampilan untuk Mewujudkan Sumber Daya Manusia yang Berkualitas dan Berdaya Saing	50 Keluarga	54.779.600,00	Peningkatan Kesadaran Keluarga dalam Peningkatan Pendidikan dan Keterampilan untuk Mewujudkan Sumber Daya Manusia yang Berkualitas dan Berdaya Saing	KELURAHAN MADYOPURO	Jumlah Keluarga yang Mengikuti Peningkatan Kesadaran Keluarga dalam Peningkatan Pendidikan dan Keterampilan untuk Mewujudkan Sumber Daya Manusia yang Berkualitas dan Berdaya Saing	50 Keluarga	54.779.600,00	
	PROGRAM KOORDINASI KETENTRAMAN DAN KETERTIBAN UMUM		Persentase Gangguan Ketentraman dan Ketertiban Umum yang Dapat Diselesaikan Prosentase wilayah RT yang termonitor keamanan dan ketertiban umum	97 % 94 %	435.771.000,00	PROGRAM KOORDINASI KETENTRAMAN DAN KETERTIBAN UMUM		Persentase Gangguan Ketentraman dan Ketertiban Umum yang Dapat Diselesaikan Prosentase wilayah RT yang termonitor keamanan dan ketertiban umum	97 % 94 %	435.771.000,00	Perpres 99/2017 Pemberdayaan PKK
	Koordinasi Upaya Penyelenggaraan Ketenteraman dan Ketertiban Umum	KELURAHAN MADYOPURO	Cakupan wilayah yang termonitoring (unit RT)	950 RT	435.771.000,00	Koordinasi Upaya Penyelenggaraan Ketenteraman dan Ketertiban Umum	KELURAHAN MADYOPURO	Cakupan wilayah yang termonitoring (unit RT)	950 RT	435.771.000,00	
	Sinergitas dengan Kepolisian Negara Republik Indonesia, Tentara Nasional Indonesia dan Instansi Vertikal di Wilayah Kecamatan	KELURAHAN MADYOPURO	Jumlah Laporan Hasil Sinergitas dengan Kepolisian Negara Republik Indonesia, Tentara Nasional Indonesia dan Instansi Vertikal di Wilayah Kecamatan	12 Laporan	435.771.000,00	Sinergitas dengan Kepolisian Negara Republik Indonesia, Tentara Nasional Indonesia dan Instansi Vertikal di Wilayah Kecamatan	KELURAHAN MADYOPURO	Jumlah Laporan Hasil Sinergitas dengan Kepolisian Negara Republik Indonesia, Tentara Nasional Indonesia dan Instansi Vertikal di Wilayah Kecamatan	12 Laporan	435.771.000,00	
	KELURAHAN CEMOROKANDANG				3.988.380.245,00	KELURAHAN CEMOROKANDANG				3.988.380.245,00	
	UNSUR KEWILAYAHAN				3.988.380.245,00	UNSUR KEWILAYAHAN				3.988.380.245,00	
	KECAMATAN				3.988.380.245,00	KECAMATAN				3.988.380.245,00	
	PROGRAM PENYELENGGARAAN PEMERINTAHAN DAN PELAYANAN PUBLIK		Persentase nilai Survei Kepuasan Masyarakat pelayanan kelurahan diatas 80	100 %	642.201.200,00	PROGRAM PENYELENGGARAAN PEMERINTAHAN DAN PELAYANAN PUBLIK		Persentase nilai Survei Kepuasan Masyarakat pelayanan kelurahan diatas 80	100 %	642.201.200,00	
	Koordinasi Penyelenggaraan Kegiatan Pemerintahan di Tingkat Kecamatan	KELURAHAN CEMOROKANDANG	Prosentase Penyelenggaraan Kegiatan Pemerintahan di Tingkat Kecamatan	100 %	521.336.400,00	Koordinasi Penyelenggaraan Kegiatan Pemerintahan di Tingkat Kecamatan	KELURAHAN CEMOROKANDANG	Prosentase Penyelenggaraan Kegiatan Pemerintahan di Tingkat Kecamatan	100 %	521.336.400,00	
	Peningkatan Efektifitas Kegiatan Pemerintahan di Tingkat Kecamatan	KELURAHAN CEMOROKANDANG	Jumlah Dokumen Peningkatan Efektifitas Kegiatan Pemerintahan di Tingkat Kecamatan	12 Dokumen	521.336.400,00	Peningkatan Efektifitas Kegiatan Pemerintahan di Tingkat Kecamatan	KELURAHAN CEMOROKANDANG	Jumlah Dokumen Peningkatan Efektifitas Kegiatan Pemerintahan di Tingkat Kecamatan	12 Dokumen	521.336.400,00	
	Penyelenggaraan Urusan Pemerintahan yang Tidak Dilaksanakan oleh Unit Kerja Perangkat Daerah yang Ada di Kecamatan	KELURAHAN CEMOROKANDANG	Prosentase Penyelenggaraan Urusan Pemerintahan yang Tidak Dilaksanakan oleh Unit Kerja Perangkat Daerah yang Ada di Kecamatan	100 %	120.864.800,00	Penyelenggaraan Urusan Pemerintahan yang Tidak Dilaksanakan oleh Unit Kerja Perangkat Daerah yang Ada di Kecamatan	KELURAHAN CEMOROKANDANG	Prosentase Penyelenggaraan Urusan Pemerintahan yang Tidak Dilaksanakan oleh Unit Kerja Perangkat Daerah yang Ada di Kecamatan	100 %	120.864.800,00	
	Perencanaan Kegiatan Pelayanan kepada Masyarakat di Kecamatan	KELURAHAN CEMOROKANDANG	Jumlah Dokumen Perencanaan Kegiatan Pelayanan kepada Masyarakat di Kecamatan	4 Dokumen	120.864.800,00	Perencanaan Kegiatan Pelayanan kepada Masyarakat di Kecamatan	KELURAHAN CEMOROKANDANG	Jumlah Dokumen Perencanaan Kegiatan Pelayanan kepada Masyarakat di Kecamatan	4 Dokumen	120.864.800,00	

Y.II-100

	PROGRAM PEMBERDAYAAN MASYARAKAT DESA DAN KELURAHAN		Persentase lembaga kemasyarakatan yang aktif Persentase pelaksanaan peningkatan sarana dan prasarana kewilayahan Persentase usulan masyarakat untuk sarana prasarana di wilayah yang diakomodir	92 % 27 % 90 %	3.106.011.445,00	PROGRAM PEMBERDAYAAN MASYARAKAT DESA DAN KELURAHAN		Persentase lembaga kemasyarakatan yang aktif Persentase pelaksanaan peningkatan sarana dan prasarana kewilayahan Persentase usulan masyarakat untuk sarana prasarana di wilayah yang diakomodir	92 % 27 % 90 %	3.106.011.445,00
	Kegiatan Pemberdayaan Kelurahan	KELURAHAN CEMOROKANDANG	Jumlah pembangunan sarana dan prasarana kewilayahan sesuai Perencanaan Jumlah unsur masyarakat yang berpartisipasi dalam Pembangunan Jumlah usulan prioritas sarana prasarana yang diakomodir	1200 usulan 9 unsur 350 Unit	2.545.009.325,00	Kegiatan Pemberdayaan Kelurahan	KELURAHAN CEMOROKANDANG	Jumlah pembangunan sarana dan prasarana kewilayahan sesuai Perencanaan Jumlah unsur masyarakat yang berpartisipasi dalam Pembangunan Jumlah usulan prioritas sarana prasarana yang diakomodir	1200 usulan 9 unsur 350 Unit	2.545.009.325,00
	Peningkatan Partisipasi Masyarakat dalam Forum Musyawarah Perencanaan Pembangunan di Kelurahan	KELURAHAN CEMOROKANDANG	Jumlah Lembaga Kemasyarakatan yang Berpartisipasi dalam Forum Musyawarah Perencanaan Pembangunan di Kelurahan	8 Lembaga Kemasyarakatan	22.000.000,00	Peningkatan Partisipasi Masyarakat dalam Forum Musyawarah Perencanaan Pembangunan di Kelurahan	KELURAHAN CEMOROKANDANG	Jumlah Lembaga Kemasyarakatan yang Berpartisipasi dalam Forum Musyawarah Perencanaan Pembangunan di Kelurahan	8 Lembaga Kemasyarakatan	22.000.000,00
	Pembangunan Sarana dan Prasarana Kelurahan	KELURAHAN CEMOROKANDANG	Jumlah Sarana dan Prasarana Kelurahan yang Terbangun	240 Unit	1.537.994.725,00	Pembangunan Sarana dan Prasarana Kelurahan	KELURAHAN CEMOROKANDANG	Jumlah Sarana dan Prasarana Kelurahan yang Terbangun	240 Unit	1.537.994.725,00
	Pemberdayaan Masyarakat di Kelurahan	KELURAHAN CEMOROKANDANG	Jumlah Pokmas dan Ormas yang Melaksanakan Pemberdayaan Masyarakat di Kelurahan	4 Pokmas / Ormas	985.014.600,00	Pemberdayaan Masyarakat di Kelurahan	KELURAHAN CEMOROKANDANG	Jumlah Pokmas dan Ormas yang Melaksanakan Pemberdayaan Masyarakat di Kelurahan	4 Pokmas / Ormas	985.014.600,00
	Pemberdayaan Lembaga Kemasyarakatan Tingkat Kecamatan	KELURAHAN CEMOROKANDANG	Persentase peningkatan lembaga ekonomi dan Lembaga Kemasyarakatan yang aktif	96 %	516.902.120,00	Pemberdayaan Lembaga Kemasyarakatan Tingkat Kecamatan	KELURAHAN CEMOROKANDANG	Persentase peningkatan lembaga ekonomi dan Lembaga Kemasyarakatan yang aktif	96 %	516.902.120,00
	Penyelenggaraan Lembaga Kemasyarakatan	KELURAHAN CEMOROKANDANG	Jumlah Lembaga Kemasyarakatan yang Diselenggarakan	8 Lembaga Kemasyarakatan	516.902.120,00	Penyelenggaraan Lembaga Kemasyarakatan	KELURAHAN CEMOROKANDANG	Jumlah Lembaga Kemasyarakatan yang Diselenggarakan	8 Lembaga Kemasyarakatan	516.902.120,00
	Pemberdayaan dan Kesejahteraan Keluarga Tingkat Kecamatan dan Kelurahan	KELURAHAN CEMOROKANDANG	Prosentase Pemberdayaan dan Kesejahteraan Keluarga Tingkat Kecamatan dan Kelurahan	6,00 %	44.100.000,00	Pemberdayaan dan Kesejahteraan Keluarga Tingkat Kecamatan dan Kelurahan	KELURAHAN CEMOROKANDANG	Prosentase Pemberdayaan dan Kesejahteraan Keluarga Tingkat Kecamatan dan Kelurahan	6,00 %	44.100.000,00
	Peningkatan Kesadaran Keluarga dalam Membangun Kerja Sama antar-Keluarga, Warga, dan Kelompok Masyarakat	KELURAHAN CEMOROKANDANG	Jumlah Keluarga yang Mengikuti Peningkatan Kesadaran Keluarga dalam Membangun Kerja Sama antar-Keluarga, Warga, dan Kelompok Masyarakat	50 Keluarga	22.450.000,00	Peningkatan Kesadaran Keluarga dalam Membangun Kerja Sama antar-Keluarga, Warga, dan Kelompok Masyarakat	KELURAHAN CEMOROKANDANG	Jumlah Keluarga yang Mengikuti Peningkatan Kesadaran Keluarga dalam Membangun Kerja Sama antar-Keluarga, Warga, dan Kelompok Masyarakat	50 Keluarga	22.450.000,00
	Peningkatan Kesadaran Keluarga dalam Peningkatan Pendidikan dan Keterampilan untuk Mewujudkan Sumber Daya Manusia yang Berkualitas dan Berdaya Saing	KELURAHAN CEMOROKANDANG	Jumlah Keluarga yang Mengikuti Peningkatan Kesadaran Keluarga dalam Peningkatan Pendidikan dan Keterampilan untuk Mewujudkan Sumber Daya Manusia yang Berkualitas dan Berdaya Saing	50 Keluarga	21.650.000,00	Peningkatan Kesadaran Keluarga dalam Peningkatan Pendidikan dan Keterampilan untuk Mewujudkan Sumber Daya Manusia yang Berkualitas dan Berdaya Saing	KELURAHAN CEMOROKANDANG	Jumlah Keluarga yang Mengikuti Peningkatan Kesadaran Keluarga dalam Peningkatan Pendidikan dan Keterampilan untuk Mewujudkan Sumber Daya Manusia yang Berkualitas dan Berdaya Saing	50 Keluarga	21.650.000,00

Y.II-101

	PROGRAM KOORDINASI KETENTRAMAN DAN KETERTIBAN UMUM		Persentase Gangguan Ketentraman dan Ketertiban Umum yang Dapat Diselesaikan Prosentase wilayah RT yang termonitor keamanan dan ketertiban umum	97 % 94 %	240.167.600,00	PROGRAM KOORDINASI KETENTRAMAN DAN KETERTIBAN UMUM		Persentase Gangguan Ketentraman dan Ketertiban Umum yang Dapat Diselesaikan Prosentase wilayah RT yang termonitor keamanan dan ketertiban umum	97 % 94 %	240.167.600,00	
	Koordinasi Upaya Penyelenggaraan Ketenteraman dan Ketertiban Umum	KELURAHAN CEMOROKANDANG	Cakupan wilayah yang termonitoring (unit RT)	950 RT	240.167.600,00	Koordinasi Upaya Penyelenggaraan Ketenteraman dan Ketertiban Umum	KELURAHAN CEMOROKANDANG	Cakupan wilayah yang termonitoring (unit RT)	950 RT	240.167.600,00	
	Sinergitas dengan Kepolisian Negara Republik Indonesia, Tentara Nasional Indonesia dan Instansi Vertikal di Wilayah Kecamatan	KELURAHAN CEMOROKANDANG	Jumlah Laporan Hasil Sinergitas dengan Kepolisian Negara Republik Indonesia, Tentara Nasional Indonesia dan Instansi Vertikal di Wilayah Kecamatan	12 Laporan	240.167.600,00	Sinergitas dengan Kepolisian Negara Republik Indonesia, Tentara Nasional Indonesia dan Instansi Vertikal di Wilayah Kecamatan	KELURAHAN CEMOROKANDANG	Jumlah Laporan Hasil Sinergitas dengan Kepolisian Negara Republik Indonesia, Tentara Nasional Indonesia dan Instansi Vertikal di Wilayah Kecamatan	12 Laporan	240.167.600,00	Perpres 99/2017 Pemberdayaan PKK
	KELURAHAN ARJOWINANGUN				4.369.108.320,00	KELURAHAN ARJOWINANGUN				4.369.108.320,00	
	UNSUR KEWILAYAHAN				4.369.108.320,00	UNSUR KEWILAYAHAN				4.369.108.320,00	
	KECAMATAN				4.369.108.320,00	KECAMATAN				4.369.108.320,00	
	PROGRAM PENYELENGGARAAN PEMERINTAHAN DAN PELAYANAN PUBLIK		Persentase nilai Survei Kepuasan Masyarakat pelayanan kelurahan diatas 80	100 %	815.975.000,00	PROGRAM PENYELENGGARAAN PEMERINTAHAN DAN PELAYANAN PUBLIK		Persentase nilai Survei Kepuasan Masyarakat pelayanan kelurahan diatas 80	100 %	815.975.000,00	
	Koordinasi Penyelenggaraan Kegiatan Pemerintahan di Tingkat Kecamatan	KELURAHAN ARJOWINANGUN	Prosentase Penyelenggaraan Kegiatan Pemerintahan di Tingkat Kecamatan	100 %	802.647.000,00	Koordinasi Penyelenggaraan Kegiatan Pemerintahan di Tingkat Kecamatan	KELURAHAN ARJOWINANGUN	Prosentase Penyelenggaraan Kegiatan Pemerintahan di Tingkat Kecamatan	100 %	802.647.000,00	
	Peningkatan Efektifitas Kegiatan Pemerintahan di Tingkat Kecamatan	KELURAHAN ARJOWINANGUN	Jumlah Dokumen Peningkatan Efektifitas Kegiatan Pemerintahan di Tingkat Kecamatan	12 Dokumen	802.647.000,00	Peningkatan Efektifitas Kegiatan Pemerintahan di Tingkat Kecamatan	KELURAHAN ARJOWINANGUN	Jumlah Dokumen Peningkatan Efektifitas Kegiatan Pemerintahan di Tingkat Kecamatan	12 Dokumen	802.647.000,00	
	Penyelenggaraan Urusan Pemerintahan yang Tidak Dilaksanakan oleh Unit Kerja Perangkat Daerah yang Ada di Kecamatan	KELURAHAN ARJOWINANGUN	Prosentase Penyelenggaraan Urusan Pemerintahan yang Tidak Dilaksanakan oleh Unit Kerja Perangkat Daerah yang Ada di Kecamatan	100 %	13.328.000,00	Penyelenggaraan Urusan Pemerintahan yang Tidak Dilaksanakan oleh Unit Kerja Perangkat Daerah yang Ada di Kecamatan	KELURAHAN ARJOWINANGUN	Prosentase Penyelenggaraan Urusan Pemerintahan yang Tidak Dilaksanakan oleh Unit Kerja Perangkat Daerah yang Ada di Kecamatan	100 %	13.328.000,00	
	Perencanaan Kegiatan Pelayanan kepada Masyarakat di Kecamatan	KELURAHAN ARJOWINANGUN	Jumlah Dokumen Perencanaan Kegiatan Pelayanan kepada Masyarakat di Kecamatan	4 Dokumen	13.328.000,00	Perencanaan Kegiatan Pelayanan kepada Masyarakat di Kecamatan	KELURAHAN ARJOWINANGUN	Jumlah Dokumen Perencanaan Kegiatan Pelayanan kepada Masyarakat di Kecamatan	4 Dokumen	13.328.000,00	
	PROGRAM PEMBERDAYAAN MASYARAKAT DESA DAN KELURAHAN		Persentase lembaga kemasyarakatan yang aktif Persentase pelaksanaan peningkatan sarana dan prasarana kewilayahan Persentase usulan masyarakat untuk sarana prasarana di wilayah yang diakomodir	92 % 27 % 90 %	3.323.323.640,00	PROGRAM PEMBERDAYAAN MASYARAKAT DESA DAN KELURAHAN		Persentase lembaga kemasyarakatan yang aktif Persentase pelaksanaan peningkatan sarana dan prasarana kewilayahan Persentase usulan masyarakat untuk sarana prasarana di wilayah yang diakomodir	92 % 27 % 90 %	3.323.323.640,00	
	Koordinasi Kegiatan Pemberdayaan Desa	KELURAHAN ARJOWINANGUN	Jumlah pembangunan sarana dan prasarana kewilayahan sesuai Perencanaan Jumlah unsur masyarakat yang berpartisipasi dalam Pembangunan Jumlah usulan prioritas sarana prasarana yang diakomodir	-	17.828.000,00	Koordinasi Kegiatan Pemberdayaan Desa	KELURAHAN ARJOWINANGUN	Jumlah pembangunan sarana dan prasarana kewilayahan sesuai Perencanaan Jumlah unsur masyarakat yang berpartisipasi dalam Pembangunan Jumlah usulan prioritas sarana prasarana yang diakomodir	-	17.828.000,00	

Y.II-102

	Peningkatan Partisipasi Masyarakat dalam Forum Musyawarah Perencanaan Pembangunan di Desa	KELURAHAN ARJOWINANGUN	Jumlah Lembaga Kemasyarakatan yang Berpartisipasi dalam Forum Musyawarah Perencanaan Pembangunan di Desa		17.828.000,00	Peningkatan Partisipasi Masyarakat dalam Forum Musyawarah Perencanaan Pembangunan di Desa	KELURAHAN ARJOWINANGUN	Jumlah Lembaga Kemasyarakatan yang Berpartisipasi dalam Forum Musyawarah Perencanaan Pembangunan di Desa		17.828.000,00	
	Kegiatan Pemberdayaan Kelurahan	KELURAHAN ARJOWINANGUN	-	1200 usulan 9 unsur 350 Unit	2.690.092.760,00	Kegiatan Pemberdayaan Kelurahan	KELURAHAN ARJOWINANGUN	-	1200 usulan 9 unsur 350 Unit	2.690.092.760,00	
	Pembangunan Sarana dan Prasarana Kelurahan	KELURAHAN ARJOWINANGUN	Jumlah Sarana dan Prasarana Kelurahan yang Terbangun	240 Unit	1.782.900.000,00	Pembangunan Sarana dan Prasarana Kelurahan	KELURAHAN ARJOWINANGUN	Jumlah Sarana dan Prasarana Kelurahan yang Terbangun	240 Unit	1.782.900.000,00	
	Pemberdayaan Masyarakat di Kelurahan	KELURAHAN ARJOWINANGUN	Jumlah Pokmas dan Ormas yang Melaksanakan Pemberdayaan Masyarakat di Kelurahan	4 Pokmas / Ormas	907.192.760,00	Pemberdayaan Masyarakat di Kelurahan	KELURAHAN ARJOWINANGUN	Jumlah Pokmas dan Ormas yang Melaksanakan Pemberdayaan Masyarakat di Kelurahan	4 Pokmas / Ormas	907.192.760,00	
	Pemberdayaan Lembaga Kemasyarakatan Tingkat Kecamatan	KELURAHAN ARJOWINANGUN	Persentase peningkatan lembaga ekonomi dan Lembaga Kemasyarakatan yang aktif	96 %	554.698.880,00	Pemberdayaan Lembaga Kemasyarakatan Tingkat Kecamatan	KELURAHAN ARJOWINANGUN	Persentase peningkatan lembaga ekonomi dan Lembaga Kemasyarakatan yang aktif	96 %	554.698.880,00	
	Penyelenggaraan Lembaga Kemasyarakatan	KELURAHAN ARJOWINANGUN	Jumlah Lembaga Kemasyarakatan yang Diselenggarakan	8 Lembaga K emasyarakatan	554.698.880,00	Penyelenggaraan Lembaga Kemasyarakatan	KELURAHAN ARJOWINANGUN	Jumlah Lembaga Kemasyarakatan yang Diselenggarakan	8 Lembaga K emasyarakatan	554.698.880,00	
	Pemberdayaan dan Kesejahteraan Keluarga Tingkat Kecamatan dan Kelurahan	KELURAHAN ARJOWINANGUN	Prosentase Pemberdayaan dan Kesejahteraan Keluarga Tingkat Kecamatan dan Kelurahan	6,00 %	60.704.000,00	Pemberdayaan dan Kesejahteraan Keluarga Tingkat Kecamatan dan Kelurahan	KELURAHAN ARJOWINANGUN	Prosentase Pemberdayaan dan Kesejahteraan Keluarga Tingkat Kecamatan dan Kelurahan	6,00 %	60.704.000,00	
	Peningkatan Kesadaran Keluarga dalam Membangun Kerja Sama antar-Keluarga, Warga, dan Kelompok Masyarakat	KELURAHAN ARJOWINANGUN	Jumlah Keluarga yang Mengikuti Peningkatan Kesadaran Keluarga dalam Membangun Kerja Sama antar-Keluarga, Warga, dan Kelompok Masyarakat	50 Keluarga	30.352.000,00	Peningkatan Kesadaran Keluarga dalam Membangun Kerja Sama antar-Keluarga, Warga, dan Kelompok Masyarakat	KELURAHAN ARJOWINANGUN	Jumlah Keluarga yang Mengikuti Peningkatan Kesadaran Keluarga dalam Membangun Kerja Sama antar-Keluarga, Warga, dan Kelompok Masyarakat	50 Keluarga	30.352.000,00	
	Peningkatan Kesadaran Keluarga dalam Peningkatan Pendidikan dan Keterampilan untuk Mewujudkan Sumber Daya Manusia yang Berkualitas dan Berdaya Saing	KELURAHAN ARJOWINANGUN	Jumlah Keluarga yang Mengikuti Peningkatan Kesadaran Keluarga dalam Peningkatan Pendidikan dan Keterampilan untuk Mewujudkan Sumber Daya Manusia yang Berkualitas dan Berdaya Saing	50 Keluarga	30.352.000,00	Peningkatan Kesadaran Keluarga dalam Peningkatan Pendidikan dan Keterampilan untuk Mewujudkan Sumber Daya Manusia yang Berkualitas dan Berdaya Saing	KELURAHAN ARJOWINANGUN	Jumlah Keluarga yang Mengikuti Peningkatan Kesadaran Keluarga dalam Peningkatan Pendidikan dan Keterampilan untuk Mewujudkan Sumber Daya Manusia yang Berkualitas dan Berdaya Saing	50 Keluarga	30.352.000,00	
	PROGRAM KOORDINASI KETENTRAMAN DAN KETERTIBAN UMUM		Persentase Gangguan Ketentraman dan Ketertiban Umum yang Dapat Diselesaikan Prosentase wilayah RT yang termonitor keamanan dan ketertiban umum	97 % 94 %	229.809.680,00	PROGRAM KOORDINASI KETENTRAMAN DAN KETERTIBAN UMUM		Persentase Gangguan Ketentraman dan Ketertiban Umum yang Dapat Diselesaikan Prosentase wilayah RT yang termonitor keamanan dan ketertiban umum	97 % 94 %	229.809.680,00	
	Koordinasi Upaya Penyelenggaraan Ketenteraman dan Ketertiban Umum	KELURAHAN ARJOWINANGUN	Cakupan wilayah yang termonitoring (unit RT)	950 RT	229.809.680,00	Koordinasi Upaya Penyelenggaraan Ketenteraman dan Ketertiban Umum	KELURAHAN ARJOWINANGUN	Cakupan wilayah yang termonitoring (unit RT)	950 RT	229.809.680,00	
	Sinergitas dengan Kepolisian Negara Republik Indonesia, Tentara Nasional Indonesia dan Instansi Vertikal di Wilayah Kecamatan	KELURAHAN ARJOWINANGUN	Jumlah Laporan Hasil Sinergitas dengan Kepolisian Negara Republik Indonesia, Tentara Nasional Indonesia dan Instansi Vertikal di Wilayah Kecamatan	12 Laporan	229.809.680,00	Sinergitas dengan Kepolisian Negara Republik Indonesia, Tentara Nasional Indonesia dan Instansi Vertikal di Wilayah Kecamatan	KELURAHAN ARJOWINANGUN	Jumlah Laporan Hasil Sinergitas dengan Kepolisian Negara Republik Indonesia, Tentara Nasional Indonesia dan Instansi Vertikal di Wilayah Kecamatan	12 Laporan	229.809.680,00	
	KELURAHAN TLOGOWARU				3.133.910.320,00	KELURAHAN TLOGOWARU				3.133.910.320,00	Perpres 99/2017 Pemberdayaan PKK
	UNSUR KEWILAYAHAN				3.133.910.320,00	UNSUR KEWILAYAHAN				3.133.910.320,00	

Y.II-103

	KECAMATAN				3.133.910.320,00	KECAMATAN				3.133.910.320,00
	PROGRAM PENYELENGGARAAN PEMERINTAHAN DAN PELAYANAN PUBLIK		Persentase nilai Survei Kepuasan Masyarakat pelayanan kelurahan diatas 80	100 %	519.523.100,00	PROGRAM PENYELENGGARAAN PEMERINTAHAN DAN PELAYANAN PUBLIK		Persentase nilai Survei Kepuasan Masyarakat pelayanan kelurahan diatas 80	100 %	519.523.100,00
	Koordinasi Penyelenggaraan Kegiatan Pemerintahan di Tingkat Kecamatan	KELURAHAN TLOGOWARU	Prosentase Penyelenggaraan Kegiatan Pemerintahan di Tingkat Kecamatan	100 %	507.553.100,00	Koordinasi Penyelenggaraan Kegiatan Pemerintahan di Tingkat Kecamatan	KELURAHAN TLOGOWARU	Prosentase Penyelenggaraan Kegiatan Pemerintahan di Tingkat Kecamatan	100 %	507.553.100,00
	Peningkatan Efektifitas Kegiatan Pemerintahan di Tingkat Kecamatan	KELURAHAN TLOGOWARU	Jumlah Dokumen Peningkatan Efektifitas Kegiatan Pemerintahan di Tingkat Kecamatan	12 Dokumen	507.553.100,00	Peningkatan Efektifitas Kegiatan Pemerintahan di Tingkat Kecamatan	KELURAHAN TLOGOWARU	Jumlah Dokumen Peningkatan Efektifitas Kegiatan Pemerintahan di Tingkat Kecamatan	12 Dokumen	507.553.100,00
	Penyelenggaraan Urusan Pemerintahan yang Tidak Dilaksanakan oleh Unit Kerja Perangkat Daerah yang Ada di Kecamatan	KELURAHAN TLOGOWARU	Prosentase Penyelenggaraan Urusan Pemerintahan yang Tidak Dilaksanakan oleh Unit Kerja Perangkat Daerah yang Ada di Kecamatan	100 %	11.970.000,00	Penyelenggaraan Urusan Pemerintahan yang Tidak Dilaksanakan oleh Unit Kerja Perangkat Daerah yang Ada di Kecamatan	KELURAHAN TLOGOWARU	Prosentase Penyelenggaraan Urusan Pemerintahan yang Tidak Dilaksanakan oleh Unit Kerja Perangkat Daerah yang Ada di Kecamatan	100 %	11.970.000,00
	Perencanaan Kegiatan Pelayanan kepada Masyarakat di Kecamatan	KELURAHAN TLOGOWARU	Jumlah Dokumen Perencanaan Kegiatan Pelayanan kepada Masyarakat di Kecamatan	4 Dokumen	11.970.000,00	Perencanaan Kegiatan Pelayanan kepada Masyarakat di Kecamatan	KELURAHAN TLOGOWARU	Jumlah Dokumen Perencanaan Kegiatan Pelayanan kepada Masyarakat di Kecamatan	4 Dokumen	11.970.000,00
	PROGRAM PEMBERDAYAAN MASYARAKAT DESA DAN KELURAHAN		Persentase lembaga kemasyarakatan yang aktif Persentase pelaksanaan peningkatan sarana dan prasarana kewilayahan Persentase usulan masyarakat untuk sarana prasarana di wilayah yang diakomodir	92 % 27 % 90 %	2.447.964.820,00	PROGRAM PEMBERDAYAAN MASYARAKAT DESA DAN KELURAHAN		Persentase lembaga kemasyarakatan yang aktif Persentase pelaksanaan peningkatan sarana dan prasarana kewilayahan Persentase usulan masyarakat untuk sarana prasarana di wilayah yang diakomodir	92 % 27 % 90 %	2.447.964.820,00
	Kegiatan Pemberdayaan Kelurahan	KELURAHAN TLOGOWARU	Jumlah pembangunan sarana dan prasarana kewilayahan sesuai Perencanaan Jumlah unsur masyarakat yang berpartisipasi dalam Pembangunan Jumlah usulan prioritas sarana prasarana yang diakomodir	1200 usulan 9 unsur 350 Unit	1.909.142.920,00	Kegiatan Pemberdayaan Kelurahan	KELURAHAN TLOGOWARU	Jumlah pembangunan sarana dan prasarana kewilayahan sesuai Perencanaan Jumlah unsur masyarakat yang berpartisipasi dalam Pembangunan Jumlah usulan prioritas sarana prasarana yang diakomodir	1200 usulan 9 unsur 350 Unit	1.909.142.920,00
	Peningkatan Partisipasi Masyarakat dalam Forum Musyawarah Perencanaan Pembangunan di Kelurahan	KELURAHAN TLOGOWARU	Jumlah Lembaga Kemasyarakatan yang Berpartisipasi dalam Forum Musyawarah Perencanaan Pembangunan di Kelurahan	8 Lembaga Kemasyarakatan	29.495.000,00	Peningkatan Partisipasi Masyarakat dalam Forum Musyawarah Perencanaan Pembangunan di Kelurahan	KELURAHAN TLOGOWARU	Jumlah Lembaga Kemasyarakatan yang Berpartisipasi dalam Forum Musyawarah Perencanaan Pembangunan di Kelurahan	8 Lembaga Kemasyarakatan	29.495.000,00
	Pembangunan Sarana dan Prasarana Kelurahan	KELURAHAN TLOGOWARU	Jumlah Sarana dan Prasarana Kelurahan yang Terbangun	240 Unit	942.004.000,00	Pembangunan Sarana dan Prasarana Kelurahan	KELURAHAN TLOGOWARU	Jumlah Sarana dan Prasarana Kelurahan yang Terbangun	240 Unit	942.004.000,00
	Pemberdayaan Masyarakat di Kelurahan	KELURAHAN TLOGOWARU	Jumlah Pokmas dan Ormas yang Melaksanakan Pemberdayaan Masyarakat di Kelurahan	4 Pokmas / Ormas	937.643.920,00	Pemberdayaan Masyarakat di Kelurahan	KELURAHAN TLOGOWARU	Jumlah Pokmas dan Ormas yang Melaksanakan Pemberdayaan Masyarakat di Kelurahan	4 Pokmas / Ormas	937.643.920,00
	Pemberdayaan Lembaga Kemasyarakatan Tingkat Kecamatan	KELURAHAN TLOGOWARU	Persentase peningkatan lembaga ekonomi dan Lembaga Kemasyarakatan yang aktif	96 %	513.821.900,00	Pemberdayaan Lembaga Kemasyarakatan Tingkat Kecamatan	KELURAHAN TLOGOWARU	Persentase peningkatan lembaga ekonomi dan Lembaga Kemasyarakatan yang aktif	96 %	513.821.900,00
	Penyelenggaraan Lembaga Kemasyarakatan	KELURAHAN TLOGOWARU	Jumlah Lembaga Kemasyarakatan yang Diselenggarakan	8 Lembaga Kemasyarakatan	513.821.900,00	Penyelenggaraan Lembaga Kemasyarakatan	KELURAHAN TLOGOWARU	Jumlah Lembaga Kemasyarakatan yang Diselenggarakan	8 Lembaga Kemasyarakatan	513.821.900,00

Y.II-104

	Pemberdayaan dan Kesejahteraan Keluarga Tingkat Kecamatan dan Kelurahan	KELURAHAN TLOGOWARU	Prosentase Pemberdayaan dan Kesejahteraan Keluarga Tingkat Kecamatan dan Kelurahan	6,00 %	25.000.000,00	Pemberdayaan dan Kesejahteraan Keluarga Tingkat Kecamatan dan Kelurahan	KELURAHAN TLOGOWARU	Prosentase Pemberdayaan dan Kesejahteraan Keluarga Tingkat Kecamatan dan Kelurahan	6,00 %	25.000.000,00	
	Peningkatan Kesadaran Keluarga dalam Membangun Kerja Sama antar-Keluarga, Warga, dan Kelompok Masyarakat	KELURAHAN TLOGOWARU	Jumlah Keluarga yang Mengikuti Peningkatan Kesadaran Keluarga dalam Membangun Kerja Sama antar-Keluarga, Warga, dan Kelompok Masyarakat	50 Keluarga	15.000.000,00	Peningkatan Kesadaran Keluarga dalam Membangun Kerja Sama antar-Keluarga, Warga, dan Kelompok Masyarakat	KELURAHAN TLOGOWARU	Jumlah Keluarga yang Mengikuti Peningkatan Kesadaran Keluarga dalam Membangun Kerja Sama antar-Keluarga, Warga, dan Kelompok Masyarakat	50 Keluarga	15.000.000,00	
	Peningkatan Kesadaran Keluarga dalam Peningkatan Pendidikan dan Keterampilan untuk Mewujudkan Sumber Daya Manusia yang Berkualitas dan Berdaya Saing	KELURAHAN TLOGOWARU	Jumlah Keluarga yang Mengikuti Peningkatan Kesadaran Keluarga dalam Peningkatan Pendidikan dan Keterampilan untuk Mewujudkan Sumber Daya Manusia yang Berkualitas dan Berdaya Saing	50 Keluarga	10.000.000,00	Peningkatan Kesadaran Keluarga dalam Peningkatan Pendidikan dan Keterampilan untuk Mewujudkan Sumber Daya Manusia yang Berkualitas dan Berdaya Saing	KELURAHAN TLOGOWARU	Jumlah Keluarga yang Mengikuti Peningkatan Kesadaran Keluarga dalam Peningkatan Pendidikan dan Keterampilan untuk Mewujudkan Sumber Daya Manusia yang Berkualitas dan Berdaya Saing	50 Keluarga	10.000.000,00	
	PROGRAM KOORDINASI KETENTRAMAN DAN KETERTIBAN UMUM		Persentase Gangguan Ketentraman dan Ketertiban Umum yang Dapat Diselesaikan Prosentase wilayah RT yang termonitor keamanan dan ketertiban umum	97 % 94 %	166.422.400,00	PROGRAM KOORDINASI KETENTRAMAN DAN KETERTIBAN UMUM		Persentase Gangguan Ketentraman dan Ketertiban Umum yang Dapat Diselesaikan Prosentase wilayah RT yang termonitor keamanan dan ketertiban umum	97 % 94 %	166.422.400,00	
	Koordinasi Upaya Penyelenggaraan Ketenteraman dan Ketertiban Umum	KELURAHAN TLOGOWARU	Cakupan wilayah yang termonitoring (unit RT)	950 RT	166.422.400,00	Koordinasi Upaya Penyelenggaraan Ketenteraman dan Ketertiban Umum	KELURAHAN TLOGOWARU	Cakupan wilayah yang termonitoring (unit RT)	950 RT	166.422.400,00	
	Sinergitas dengan Kepolisian Negara Republik Indonesia, Tentara Nasional Indonesia dan Instansi Vertikal di Wilayah Kecamatan	KELURAHAN TLOGOWARU	Jumlah Laporan Hasil Sinergitas dengan Kepolisian Negara Republik Indonesia, Tentara Nasional Indonesia dan Instansi Vertikal di Wilayah Kecamatan	12 Laporan	166.422.400,00	Sinergitas dengan Kepolisian Negara Republik Indonesia, Tentara Nasional Indonesia dan Instansi Vertikal di Wilayah Kecamatan	KELURAHAN TLOGOWARU	Jumlah Laporan Hasil Sinergitas dengan Kepolisian Negara Republik Indonesia, Tentara Nasional Indonesia dan Instansi Vertikal di Wilayah Kecamatan	12 Laporan	166.422.400,00	
					75.387.725.802,00					75.387.725.802,00	

Program dan kegiatan yang diusulkan diperoleh secara langsung dari hasil musrenbang ditingkat kecamatan kemudian ditingkat Kota diseleksi untuk disesuaikan dengan isu-isu penting penyelenggaraan tugas dan fungsi Kecamatan Kedungkandang Kota Malang. Program dan kegiatan yang sesuai dengan penyelenggaraan tugas dan fungsi Kecamatan Kedungkandang akan diakomodir dalam Rancangan Rencana Kerja (Renja) Kecamatan Kedungkandang Tahun 2024 untuk dimusyawarahkan dalam Forum Perangkat Daerah, untuk kemudian disepakati untuk dijadikan program dan kegiatan yang akan dilaksanakan pada tahun 2024:

1. Renja Perangkat Daerah adalah dokumen perencanaan Perangkat Daerah untuk periode satu (1) tahun, yang memuat kebijakan, program, dan kegiatan pembangunan baik yang dilaksanakan langsung oleh pemerintah daerah maupun yang ditempuh dengan mendorong partisipasi masyarakat.
2. Tahap perumusan rancangan Renja Perangkat Daerah; dan Tahap penyajian rancangan Renja Perangkat Daerah
3. Pengolahan data dan informasi; Analisis gambaran pelayanan Perangkat Daerah; Mereview hasil evaluasi pelaksanaan Renja Perangkat Daerah tahun lalu berdasarkan Renstra Perangkat Daerah; Isu-isu penting penyelenggaraan tugas dan fungsi Perangkat Daerah; Telaahan terhadap rancangan awal RKPD; Perumusan tujuan dan sasaran; Penelaahan usulan program dan kegiatan dari masyarakat; Perumusan kegiatan prioritas; Penyajian awal dokumen rancangan Renja Perangkat Daerah; Penyempurnaan rancangan Renja Perangkat Daerah; Pembahasan forum Perangkat Daerah; dan Penyesuaian dokumen rancangan Renja Perangkat Daerah sesuai dengan prioritas dan sasaran pembangunan tahun rencana dengan mempertimbangkan arah dan kebijakan umum pembangunan daerah, arahan menteri terkait dan SPM. Adapun usulan-usulan program dan kegiatan yang berasal dari berbagai pemangku kepentingan (stake holders) dapat dilihat pada Tabel T-C.32 sebagai berikut:

No	Program / Kegiatan	Uraian	Lokasi	Indikator Kinerja	Volume		Besaran (Rp)	Catatan
(1)	(2)	(3)	(4)	(5)	(6)		(7)	(8)
	<b>PROGRAM PEMBERDAYAAN MASYARAKAT DESA DAN KELURAHAN</b>							
	Kegiatan Pemberdayaan Kelurahan							
1	Sub Kegiatan Pembangunan Sarana dan Prasarana Kelurahan	Gorong-gorong 40 cm (Kecamatan Kedungkandang)	Jl. KH. Malik Dalam RT 2 RW 7, Kota Malang		150	m	54.750.000	Musrenbang
2	Sub Kegiatan Pembangunan Sarana dan Prasarana Kelurahan	Pengadaan gerobak sampah (Kecamatan Kedungkandang)	Jl. Puncak Buring Indah 1 Malang, Kota Malang		6	unit	51.000.000	Musrenbang
3	Sub Kegiatan Pembangunan Sarana dan Prasarana Kelurahan	Gorong-gorong 40 cm (Kecamatan Kedungkandang)	Jl. Mayjen Sungkono gg.7 RT.4 RW 3 Malang, Kota Malang		150	m	54.750.000	Musrenbang
4	Sub Kegiatan Pembangunan Sarana dan Prasarana Kelurahan	Pavingisasi dengan kerb (Kecamatan Kedungkandang)	Mayjen Sungkono gg.8 RT 1 RW 2 Malang, Kota Malang		180	m <sup>2</sup>	59.580.000	Musrenbang
5	Sub Kegiatan Pembangunan Sarana dan Prasarana Kelurahan	Rabat beton (Kecamatan Kedungkandang)	Jl. Mayjen Sungkono gg.6 RT 4 RW 1 Malang, Kota Malang		80	m <sup>2</sup>	20.000.000	Musrenbang
6	Sub Kegiatan Pembangunan Sarana dan Prasarana Kelurahan	Pavingisasi dengan kerb (Kecamatan Kedungkandang)	Jl. Mayjen Sungkono gg.2 RT 5 RW 1 Malang, Kota Malang		150	m <sup>2</sup>	49.650.000	Musrenbang
7	Sub Kegiatan Pembangunan Sarana dan Prasarana Kelurahan	Pavingisasi dengan kerb (Kecamatan Kedungkandang)	Jl. Mayjen Sungkono gg.9 RT 1 RW 4 Malang Kota Malang		125	m <sup>2</sup>	35.000.000	Musrenbang
8	Sub Kegiatan Pembangunan Sarana dan Prasarana Kelurahan	Pavingisasi dengan kerb (Kecamatan Kedungkandang)	Jl. K.H. Malik Dalam RT 3 RW 6 Malang Kota Malang		200	m <sup>2</sup>	56.000.000	Musrenbang
9	Sub Kegiatan Pembangunan Sarana dan Prasarana Kelurahan	Pavingisasi dengan kerb (Kecamatan Kedungkandang)	Mayjen Sungkono gg.6 RT 2 RW 10 Malang, Kota Malang		150	m <sup>2</sup>	49.650.000	Musrenbang
10	Sub Kegiatan Pembangunan Sarana dan Prasarana Kelurahan	Rabat beton (Kecamatan Kedungkandang)	Jl. K.H. Malik gg.19 RT 1,2,3 RW 8 Malang, Kota Malang		200	m <sup>2</sup>	50.000.000	Musrenbang
11	Sub Kegiatan Pembangunan Sarana dan Prasarana Kelurahan	Gorong-gorong 40 cm (Kecamatan Kedungkandang)	Jl. Mayjen Sungkono gg.9 RT 2 RW 4 Malang, Kota Malang		30	m	10.950.000	Musrenbang
12	Sub Kegiatan Pembangunan Sarana dan Prasarana Kelurahan	Rabat beton (Kecamatan Kedungkandang)	Jl. K.H. Malik Dalam RT 1-2 RW 5 Malang, Kota Malang		200	m <sup>2</sup>	50.000.000	Musrenbang
13	Sub Kegiatan Pembangunan Sarana dan Prasarana Kelurahan	Pengadaan tong sampah (Kecamatan Kedungkandang)	Jl. Puncak Buring Indah 1 RT 4 RW 4 Malang, Kota Malang		746	unit	186.500.000	Musrenbang
14	Sub Kegiatan Pembangunan Sarana dan Prasarana Kelurahan	Pengadaan Tenda (Kecamatan Kedungkandang)	Jl. Puncak Buring Indah 1 RT 4 RW 4 Malang, Kota Malang		2	unit	22.000.000	Musrenbang



## Y.III- 107

No	Program / Kegiatan	Uraian	Lokasi	Indikator Kinerja	Volume		Besaran (Rp)	Catatan
(1)	(2)	(3)	(4)	(5)	(6)		(7)	(8)
15	Sub Kegiatan Penyelenggaraan Lembaga Kemasyarakatan	Pelatihan Pengolahan Limbah rumah tangga (Kecamatan Kedungkandang)	Jl. Puncak Buring Indah 1 RT 4 RW 4 Malang, Kota Malang		30	orang	15.000.000	Musrenbang
16	Sub Kegiatan Pembangunan Sarana dan Prasarana Kelurahan	Pengadaan wahana permainan anak di PAUD (Kecamatan Kedungkandang)	Jl. Puncak Buring Indah 1 RT 4 RW 4 Malang, Kota Malang		3	paket	30.000.000	Musrenbang
17	Sub Kegiatan Pembangunan Sarana dan Prasarana Kelurahan	Gorong-gorong 20 cm (Kecamatan Kedungkandang)	Jl. Lesanpuro GG 2 RT 08 RW 1 Kel. lesanpuro, Kota Malang		100	m	32.000.000	Musrenbang
18	Sub Kegiatan Pembangunan Sarana dan Prasarana Kelurahan	Pavingisasi tanpa kerb (Kecamatan Kedungkandang)	Jl. Lesanpuro GG 6 RW 2 Kel. Lesanpuro, Kota Malang		150	m <sup>2</sup>	30.000.000	Musrenbang
19	Sub Kegiatan Pembangunan Sarana dan Prasarana Kelurahan	Gorong-gorong 30 cm (Kecamatan Kedungkandang)	Jl. Lesanpuro GG I RT 03 dan RT 07 RW 3 Kel. Lesanpuro, Kota Malang		100	m	32.000.000	Musrenbang
20	Sub Kegiatan Pembangunan Sarana dan Prasarana Kelurahan	Gorong-gorong 20 cm (Kecamatan Kedungkandang)	Jl. Ki Ageng Gribig GG 18 RT 02, RT 03, RT 04, RT 05 RW 4 Kel. Lesanpuro, Kota Malang		100	m	32.000.000	Musrenbang
21	Sub Kegiatan Pembangunan Sarana dan Prasarana Kelurahan	Gorong-gorong 40 cm (Kecamatan Kedungkandang)	Jl. Ki Ageng Gribig GG 12 RT 05 RW 5 Kel. Lesanpuro, Kota Malang		130	m	47.450.000	Musrenbang
22	Sub Kegiatan Pembangunan Sarana dan Prasarana Kelurahan	Gorong-gorong 30 cm (Kecamatan Kedungkandang)	Dusun Baran Sonosari RT 01 dan RT 04 RW 6 Kel. Lesanpuro, Kota Malang		110	m	35.200.000	Musrenbang
23	Sub Kegiatan Pembangunan Sarana dan Prasarana Kelurahan	Turap/Talud Penahan jalan/Plengsengan /Saluran (Kecamatan Kedungkandang)	Makam RW 8 , Jl. KI ageng Gribig GG 12 Kel. Lesanpuro, Kota Malang		15	m	22.260.000	Musrenbang
24	Sub Kegiatan Pembangunan Sarana dan Prasarana Kelurahan	Pavingisasi dengan kerb (Kecamatan Kedungkandang)	Jl. Ki Ageng Gribig GG 12 RT 04 RW 9 Kel. Lesanpuro, Kota Malang		59	m <sup>2</sup>	16.520.000	Musrenbang
25	Sub Kegiatan Pembangunan Sarana dan Prasarana Kelurahan	Pavingisasi dengan kerb (Kecamatan Kedungkandang)	Jl. Raya Dirgantara RT 03 dan RT 11 RW 10 Kel. Lesanpuro, Kota Malang		140	m <sup>2</sup>	39.200.000	Musrenbang
26	Sub Kegiatan Pembangunan Sarana dan Prasarana Kelurahan	Pavingisasi dengan kerb (Kecamatan Kedungkandang)	Jl. Lesanpuro GG i F RT 01 RW 3 Kel. Lesanpuro, Kota Malang		120	m <sup>2</sup>	33.600.000	Musrenbang

No	Program / Kegiatan	Uraian	Lokasi	Indikator Kinerja	Volume		Besaran (Rp)	Catatan
(1)	(2)	(3)	(4)	(5)	(6)		(7)	(8)
27	Sub Kegiatan Pembangunan Sarana dan Prasarana Kelurahan	Pavingisasi dengan kerb (Kecamatan Kedungkandang)	Jl. Ki Ageng Gribig GG 16 RT 02, RT 03 dan RT 04 RW 4 Kel. Lesanpuro, Kota Malang		150	m2	42.000.000	Musrenbang
28	Sub Kegiatan Pembangunan Sarana dan Prasarana Kelurahan	Pavingisasi dengan kerb (Kecamatan Kedungkandang)	Dusun Batekan RT 06 RW 5 Kel. Lesanpuro, Kota Malang		150	m2	42.000.000	Musrenbang
29	Sub Kegiatan Pembangunan Sarana dan Prasarana Kelurahan	Pavingisasi dengan kerb (Kecamatan Kedungkandang)	Jl. Danau Kalimutu RT 02 RW 8 Kel. Lesanpuro, Kota Malang		120	m2	33.600.000	Musrenbang
30	Sub Kegiatan Pembangunan Sarana dan Prasarana Kelurahan	Gorong-gorong 30 cm (Kecamatan Kedungkandang)	Jl. KI Ageng Gribig GG 12 RT 02 dan RT 06 RW 9 Kel. Lesanpuro, Kota Malang		60	m	19.200.000	Musrenbang
31	Sub Kegiatan Pembangunan Sarana dan Prasarana Kelurahan	Pengadaan Tenda (Kecamatan Kedungkandang)	Balai RW 1 Jl. Lesanpuro gg 2 Kel. Lesanpuro, Kota Malang		2	unit	24.000.000	Musrenbang
32	Sub Kegiatan Pembangunan Sarana dan Prasarana Kelurahan	Pengadaan Tenda (Kecamatan Kedungkandang)	Balai RW 2 Jl. Lesanpuro GG 6 Kel. Lesanpuro, Kota Malang		2	unit	24.000.000	Musrenbang
33	Sub Kegiatan Pembangunan Sarana dan Prasarana Kelurahan	Pengadaan Tenda (Kecamatan Kedungkandang)	Balai RW 3 Kel. Lesanpuro, Kota Malang		2	unit	24.000.000	Musrenbang
34	Sub Kegiatan Pembangunan Sarana dan Prasarana Kelurahan	Pengadaan motor sampah (Kecamatan Kedungkandang)	Balai RW 6 Kel. Lesanpuro, Kota Malang		1	unit	45.000.000	Musrenbang
35	Sub Kegiatan Pembangunan Sarana dan Prasarana Kelurahan	Pengadaan Tenda Kerucut untuk Usaha (Kecamatan Kedungkandang)	Balai RW 7 Kel. Lesanpuro, Kota Malang		2	unit	8.000.000	Musrenbang
36	Sub Kegiatan Pembangunan Sarana dan Prasarana Kelurahan	Pengadaan Tenda (Kecamatan Kedungkandang)	Balai RW 8 Kel. Lesanpuro, Kota Malang		2	unit	24.000.000	Musrenbang
37	Sub Kegiatan Pembangunan Sarana dan Prasarana Kelurahan	Pengadaan Kursi (Kecamatan Kedungkandang)	Balai RW 10 Kel. Lesanpuro, Kota Malang		50	unit	23.750.000	Musrenbang
38	Sub Kegiatan Pembangunan Sarana dan Prasarana Kelurahan	Pengadaan motor sampah (Kecamatan Kedungkandang)	Balai RW 11 Jl. Selat Sunda IX Kel. Lesanpuro, Kota Malang		1	unit	45.000.000	Musrenbang
39	Sub Kegiatan Pembangunan Sarana dan Prasarana Kelurahan	Pengadaan Kursi (Kecamatan Kedungkandang)	Balai RW 1 Jl. Lesanpuro GG 2 Kel. Lesanpuro, Kota Malang		20	unit	9.500.000	Musrenbang
40	Sub Kegiatan Pembangunan Sarana dan Prasarana Kelurahan	Pengadaan Kursi (Kecamatan Kedungkandang)	Balai RW 2 jl. Lesanpuro GG 8 Kel. Lesanpuro, Kota Malang		50	unit	23.750.000	Musrenbang
41	Sub Kegiatan Pembangunan Sarana dan Prasarana Kelurahan	Pengadaan Laptop (Kecamatan Kedungkandang)	Skretariat Pokja Sehat Kelurahan Lesanpro, Kota Malang		1	unit	15.000.000	Musrenbang

No	Program / Kegiatan	Uraian	Lokasi	Indikator Kinerja	Volume		Besaran (Rp)	Catatan
(1)	(2)	(3)	(4)	(5)	(6)		(7)	(8)
42	Sub Kegiatan Pembangunan Sarana dan Prasarana Kelurahan	Pembinaan kewaspadaan dan ketahanan lingkungan Pelatihan Usaha Mikro (Kecamatan Kedungkandang)	Sekretariat PKK Kel. Lesanpuro, Kota Malang		40	orang	20.000.000	Musrenbang
43	Sub Kegiatan Pembangunan Sarana dan Prasarana Kelurahan	Pengadaan soundsystem (Kecamatan Kedungkandang)	Sekretariat Karang Werdha Jl. Ki Ageng Gribig No 3 Kel. Lesanpuro, Kota Malang		1	unit	4.000.000	Musrenbang
44	Sub Kegiatan Pembangunan Sarana dan Prasarana Kelurahan	Pengadaan Laptop (Kecamatan Kedungkandang)	Sekretariat LPMK Jl. Ki Ageng Gribig No 3 Kel. Lesanpuro, Kota Malang		1	unit	15.000.000	Musrenbang
45	Sub Kegiatan Pembangunan Sarana dan Prasarana Kelurahan	Pengadaan soundsystem (Kecamatan Kedungkandang)	Sekretariat LPMK Kel. Lesanpuro Jl. Ki Ageng Gribig No 3 Kel. Lesanpuro, Kota Malang		1	unit	4.000.000	Musrenbang
46	Sub Kegiatan Pembangunan Sarana dan Prasarana Kelurahan	Pengadaan Tenda (Kecamatan Kedungkandang)	Sekretariat LPMK Kelurahan Lesanpuro Jl. Ki Ageng Gribig No 3 Kel. Lesanpuro, Kota Malang		2	unit	24.000.000	Musrenbang
47	Sub Kegiatan Pembangunan Sarana dan Prasarana Kelurahan	Pengadaan soundsystem (Kecamatan Kedungkandang)	Sekretariat Karang Taruna Kel. Lesanpuro Jl. Ki Ageng Gribig no 3 Kel. Lesanpuro, Kota Malang		1	unit	5.000.000	Musrenbang
48	Sub Kegiatan Pembangunan Sarana dan Prasarana Kelurahan	Gorong-gorong 40 cm (Kecamatan Kedungkandang)	Jl. Raya Arjowinangun Gang Ke Puskesmas RT 001 RW 001, Kota Malang		75	m	27.375.000	Musrenbang
49	Pemberdayaan Masyarakat di Kelurahan	Pelatihan komposting (Kedungkandang)	Aula Kelurahan Lesanpuro, Kota Malang		30	orang	15.000.000	Musrenbang
50	Sub Kegiatan Pembangunan Sarana dan Prasarana Kelurahan	Pengadaan bibit sayuran (Kecamatan Kedungkandang)	Lahan tidur di wilayah RW 5, RW 6 dan RW 9 Kel. Lesanpuro, Kota Malang		30	paket	15.000.000	Musrenbang
51	Sub Kegiatan Pembangunan Sarana dan Prasarana Kelurahan	Pengadaan bibit buah-buahan (Kecamatan Kedungkandang)	Lahan pekarangan rumah warga RW 1 sd 11 Kel. Lesanpuro, Kota Malang		30	paket	15.000.000	Musrenbang
52	Sub Kegiatan Pembangunan Sarana dan Prasarana Kelurahan	Pengadaan bibit buah-buahan (Kecamatan Kedungkandang)	Sekretariat Gabotan, Dusun Baran Batekan RW 5 Kel. Lesanpuro, Kota Malang		40	paket	20.000.000	Musrenbang
53	Sub Kegiatan Pembangunan Sarana dan Prasarana Kelurahan	Rehabilitasi Ringan/Sedang Bangunan Gedung Sederhana (Kecamatan Kedungkandang)	Jl. Burung Gereja RT 001 RW 002, Kota Malang		8	m2	24.229.080	Musrenbang

No	Program / Kegiatan	Uraian	Lokasi	Indikator Kinerja	Volume		Besaran (Rp)	Catatan
(1)	(2)	(3)	(4)	(5)	(6)		(7)	(8)
54	Sub Kegiatan Pembangunan Sarana dan Prasarana Kelurahan	Gorong-gorong 40 cm (Kecamatan Kedungkandang)	Jl. Babatann Kampung Baru RT 005 RW 003, Kota Malang		150	m	54.750.000	Musrenbang
55	Sub Kegiatan Pembangunan Sarana dan Prasarana Kelurahan	Rehabilitasi Ringan/Sedang Bangunan Gedung Sederhana (Kecamatan Kedungkandang)	Jl. Wonorejo RT 004 Kelurahan Arjowinangun, Kota Malang		8	m2	24.229.080	Musrenbang
56	Sub Kegiatan Pembangunan Sarana dan Prasarana Kelurahan	Rehabilitasi Ringan/Sedang Bangunan Gedung Sederhana (Kecamatan Kedungkandang)	Puri Cempaka Putih I RW 005 Kelurahan Arjowinangun, Kota Malang		10	m2	30.286.350	Musrenbang
57	Sub Kegiatan Pembangunan Sarana dan Prasarana Kelurahan	Rehabilitasi Ringan/Sedang Bangunan Gedung Sederhana (Kecamatan Kedungkandang)	Puri Cempaka Putih I RW 006 Kelurahan Arjowinangun, Kota Malang		10	m2	30.286.350	Musrenbang
58	Sub Kegiatan Pembangunan Sarana dan Prasarana Kelurahan	Gorong-gorong 40 cm (Kecamatan Kedungkandang)	Jl. Tutut RT 003 RW 008 Kelurahan Arjowinangun, Kota Malang		50	m	18.250.000	Musrenbang
59	Sub Kegiatan Pembangunan Sarana dan Prasarana Kelurahan	Gorong-gorong 40 cm (Kecamatan Kedungkandang)	Perumahan Puri Kartika Asri RT 08 RW 09 Kelurahan Arjowinangun, Kota Malang		100	m	36.500.000	Musrenbang
60	Sub Kegiatan Pembangunan Sarana dan Prasarana Kelurahan	Gorong-gorong 40 cm (Kecamatan Kedungkandang)	Jl. Burung Gereja RT 002 dan RT 003 RW 002 Kelurahan Arjowinangun, Kota Malang		100	m	36.500.000	Musrenbang
61	Sub Kegiatan Pembangunan Sarana dan Prasarana Kelurahan	Pemasangan Batu Ampyang (Kecamatan Kedungkandang)	Jl Kolonel Suigono RT 07 RW 06 kelurahan Mergosono , Kota Malang		100	m2	35.000.000	Musrenbang
62	Sub Kegiatan Pembangunan Sarana dan Prasarana Kelurahan	Rehabilitasi Ringan/Sedang Bangunan Gedung Sederhana (Kecamatan Kedungkandang)	Jl. Raya Babatan RW 003 Kelurahan Arjowinangun, Kota Malang		9	m2	25.794.140	Musrenbang
63	Sub Kegiatan Pembangunan Sarana dan Prasarana Kelurahan	Gorong-gorong 30 cm (Kecamatan Kedungkandang)	Jl. Kol. Sugiono RT. 3 RW. 1 kelurahan Mergosono , Kota Malang		48x0,40	m	15.360.000	Musrenbang
64	Sub Kegiatan Pembangunan Sarana dan Prasarana Kelurahan	Pembuatan sumur resapan (Kecamatan Kedungkandang)	Puri Cempaka Putih I RT 05 RW 05 Kelurahan Arjowinangun, Kota Malang		2	m	20.000.000	Musrenbang
65	Sub Kegiatan Pembangunan Sarana dan Prasarana Kelurahan	Pavingisasi dengan kerb (Kecamatan Kedungkandang)	Jl. Kol. Sugiono IIIB RT. 9 RW. IV Kel. Mergosono, Kota Malang		115	m2	38.065.000	Musrenbang

No	Program / Kegiatan	Uraian	Lokasi	Indikator Kinerja	Volume		Besaran (Rp)	Catatan
(1)	(2)	(3)	(4)	(5)	(6)		(7)	(8)
66	Sub Kegiatan Pembangunan Sarana dan Prasarana Kelurahan	Pavingisasi tanpa kerb (Kecamatan Kedungkandang)	Jl. Tutut RT 03 RW 07 Kelurahan Arjowinangun, Kota Malang		125	m2	35.000.000	Musrenbang
67	Sub Kegiatan Pembangunan Sarana dan Prasarana Kelurahan	Pavingisasi dengan kerb (Kecamatan Kedungkandang)	Jln. Kol. Sugiono V RT.08 RW.03 Kel. Mergosono, Kota Malang		176	m2	58.388.400	Musrenbang
68	Sub Kegiatan Pembangunan Sarana dan Prasarana Kelurahan	Gorong-gorong 50 cm (Kecamatan Kedungkandang)	Jl Kolonel Sugiono RT. 02 RW.02 Kelurahan Mergosono , Kota Malang		110	m	49.500.000	Musrenbang
69	Sub Kegiatan Pembangunan Sarana dan Prasarana Kelurahan	Pemasangan Batu Ampyang (Kecamatan Kedungkandang)	Jl Kolonel Sugiono Rt.08 Rw.05 kelurahan mergosono, Kota Malang		100	m2	35.000.000	Musrenbang
70	Sub Kegiatan Pembangunan Sarana dan Prasarana Kelurahan	Gorong-gorong 40 cm (Kecamatan Kedungkandang)	Jl. Kol. Sugiono RT. 4 RW. 1 kelurahan Mergosono , Kota Malang		50x0,5	m	18.250.000	Musrenbang
71	Sub Kegiatan Pembangunan Sarana dan Prasarana Kelurahan	Pavingisasi dengan kerb (Kecamatan Kedungkandang)	Jl Kolonel Sugiono RT. 07 RW.02 Kelurahan Mergosono , Kota Malang		200	m2	66.200.000	Musrenbang
72	Sub Kegiatan Pembangunan Sarana dan Prasarana Kelurahan	Pemasangan Batu Ampyang (Kecamatan Kedungkandang)	Jln. Kol. Sugiono V RT.09 RW.03 Kel. Mergosono, Kota Malang		100	m2	35.000.000	Musrenbang
73	Sub Kegiatan Pembangunan Sarana dan Prasarana Kelurahan	Gorong-gorong 30 cm (Kecamatan Kedungkandang)	Jl. Kol. Sugiono IIC RT. 13 RW. IV Kel. Mergosono, Kota Malang		92	m	29.440.000	Musrenbang
74	Sub Kegiatan Pembangunan Sarana dan Prasarana Kelurahan	Pemasangan Batu Ampyang (Kecamatan Kedungkandang)	Jl kolonel Sugiono RT 11 RW 06 kelurahan mergosono , Kota Malang		100	m2	35.000.000	Musrenbang
75	Sub Kegiatan Pembangunan Sarana dan Prasarana Kelurahan	Pengadaan Laptop (Kecamatan Kedungkandang)	Jl Kolonel Sugiono RW 1 - RW 6 Kelurahan Mergosono , Kota Malang		1	unit	15.000.000	Musrenbang
76	Sub Kegiatan Pembangunan Sarana dan Prasarana Kelurahan	Pengadaan Laptop (Kecamatan Kedungkandang)	Jl Kolonel Sugiono RW 5 Kel. Mergosono , Kota Malang		1	unit	15.000.000	Musrenbang
77	Sub Kegiatan Pembangunan Sarana dan Prasarana Kelurahan	Taman Bacaan Masyarakat (Kecamatan Kedungkandang)	Jl Kolonel Sugiono RW 3 dan RW 4 Kelurahan Mergosono , Kota Malang		2	paket	30.000.000	Musrenbang
78	Sub Kegiatan Pembangunan Sarana dan Prasarana Kelurahan	Pavingisasi tanpa kerb (Kecamatan Kedungkandang)	Jl. Tutut RT 06 RW 08 Kelurahan Arjowinangun, Kota Malang		50	m2	14.000.000	Musrenbang

No	Program / Kegiatan	Uraian	Lokasi	Indikator Kinerja	Volume		Besaran (Rp)	Catatan
(1)	(2)	(3)	(4)	(5)	(6)		(7)	(8)
79	Sub Kegiatan Pembangunan Sarana dan Prasarana Kelurahan	Pembuatan sumur resapan (Kecamatan Kedungkandang)	Perumahan Puri Kartika Asri RT 01, 02, 05 RW 09 Kelurahan Arjowinangun, Kota Malang		3	m	30.000.000	Musrenbang
80	Sub Kegiatan Pembangunan Sarana dan Prasarana Kelurahan	Pengadaan gerobak sampah (Kecamatan Kedungkandang)	Jl Kolonel Sugiono RW 1 - RW 6 kelurahan mergosono , Kota Malang		6	unit	51.000.000	Musrenbang
81	Sinergitas dengan Kepolisian Negara Republik Indonesia, Tentara Nasional Indonesia dan Instansi Vertikal di Wilayah Kecamatan	Pembinaan ketentraman dan ketertiban umum serta kerukunan masyarakat (Kecamatan Kedungkandang)	Jl kolonel sugiono kelurahan mergosono, Kota Malang		77	orang	23.100.000	Musrenbang
82	Sub Kegiatan Pembangunan Sarana dan Prasarana Kelurahan	Pengadaan Laptop (Kecamatan Kedungkandang)	Jl kolonel sugiono kelurahan mergosono , Kota Malang		1	unit	15.000.000	Musrenbang
83	Sub Kegiatan Pembangunan Sarana dan Prasarana Kelurahan	Pengadaan LCD Proyektor (Kecamatan Kedungkandang)	jl kolonel sugiono kelurahan mergosono , Kota Malang		1	unit	5.000.000	Musrenbang
84	Sub Kegiatan Pembangunan Sarana dan Prasarana Kelurahan	Gorong-gorong 30 cm (Kecamatan Kedungkandang)	Jl. Terusan Sampurna RT. 03, RT. 04 RW. 01, Kota Malang		80	m	25.600.000	Musrenbang
85	Sub Kegiatan Pembangunan Sarana dan Prasarana Kelurahan	Pavingisasi tanpa kerb (Kecamatan Kedungkandang)	Jl. Terusan Sampurna RT. 04 RW. 01, Kota Malang		50	m <sup>2</sup>	14.000.000	Musrenbang
86	Sub Kegiatan Pembangunan Sarana dan Prasarana Kelurahan	Pavingisasi tanpa kerb (Kecamatan Kedungkandang)	Jl. Sampurno RT. 01 RW. 02, Kota Malang		60	m <sup>2</sup>	16.800.000	Musrenbang
87	Sub Kegiatan Pembangunan Sarana dan Prasarana Kelurahan	Gorong-gorong 30 cm (Kecamatan Kedungkandang)	Jl. Sampurno RT. 01 RW. 02, Kota Malang		60	m	19.200.000	Musrenbang
88	Sinergitas dengan Kepolisian Negara Republik Indonesia, Tentara Nasional Indonesia dan Instansi Vertikal di Wilayah Kecamatan	Pembinaan kewaspadaan dan ketahanan lingkungan (Kecamatan Kedungkandang)	Jl. Puncak Buring Indah 1 RT 4 RW 4 Malang, Kota Malang		1	paket	5.170.000	Musrenbang
89	Sub Kegiatan Pembangunan Sarana dan Prasarana Kelurahan	Pembangunan/pemeliharaan MCK (Kecamatan Kedungkandang)	Jl. Sampurno RT. 01 RW. 02, Kota Malang		2	m <sup>2</sup>	6.000.000	Musrenbang
90	Sub Kegiatan Pembangunan Sarana dan Prasarana Kelurahan	Pavingisasi tanpa kerb (Kecamatan Kedungkandang)	Jl. Slamet RT. 03, 04,06 RW. 03 , Kota Malang		150	m <sup>2</sup>	42.000.000	Musrenbang

No	Program / Kegiatan	Uraian	Lokasi	Indikator Kinerja	Volume		Besaran (Rp)	Catatan
(1)	(2)	(3)	(4)	(5)	(6)		(7)	(8)
91	Sub Kegiatan Pembangunan Sarana dan Prasarana Kelurahan	Pavingisasi tanpa kerb (Kecamatan Kedungkandang)	Jl. Raya Cemorokandang RT. 01 RW. 04, Kota Malang		100	m2	28.000.000	Musrenbang
92	Sub Kegiatan Pembangunan Sarana dan Prasarana Kelurahan	Gorong-gorong 30 cm (Kecamatan Kedungkandang)	Jl. Raya Cemorokandang RT. 01 RW. 04, Kota Malang		50	m	16.000.000	Musrenbang
93	Sub Kegiatan Pembangunan Sarana dan Prasarana Kelurahan	Pembuatan sumur resapan (Kecamatan Kedungkandang)	Jalan Umum New Puri Kartika Asri (Timur Masjid New Puri Kartika Asri ) RW 10 Kelurahan Arjowinangun, Kota Malang		3	m	30.000.000	Musrenbang
94	Penyelenggaraan Lembaga Kemasyarakatan	Penyelenggaraan Pembinaan Lembaga Kemasyarakatan (Kecamatan Kedungkandang)	Jl. Raya Arjowinangun No. 1 RT 001 RW 001 Kelurahan Arjowinangun, Kota Malang		500	orang	150.000.000	Musrenbang
95	Pemberdayaan Masyarakat di Kelurahan	Pelatihan usaha mikro (Kecamatan Kedungkandang)	Kantor Kelurahan Arjowinangun Jl. Raya Arjowinangun No 1 RT 001 RW 001, Kota Malang		50	orang	25.000.000	Musrenbang
96	Sub Kegiatan Pembangunan Sarana dan Prasarana Kelurahan	Pengadaan gerobak sampah (Kecamatan Kedungkandang)	Jl. Tutut RW 001 Kelurahan Arjowinangun, Kota Malang		1	unit	8.500.000	Musrenbang
97	Sub Kegiatan Pembangunan Sarana dan Prasarana Kelurahan	Pengadaan gerobak sampah (Kecamatan Kedungkandang)	Jl. Burung Gereja RW 002 Kelurahan Arjowinangun, Kota Malang		1	unit	8.500.000	Musrenbang
98	Sub Kegiatan Pembangunan Sarana dan Prasarana Kelurahan	Pengadaan gerobak sampah (Kecamatan Kedungkandang)	Jl. Babatan RW 003 Kelurahan Arjowinangun, Kota Malang		1	unit	8.500.000	Musrenbang
99	Sub Kegiatan Pembangunan Sarana dan Prasarana Kelurahan	Pengadaan gerobak sampah (Kecamatan Kedungkandang)	Jl. Wonorejo RW 004 Kelurahan Arjowinangun, Kota Malang		1	unit	8.500.000	Musrenbang
100	Sub Kegiatan Pembangunan Sarana dan Prasarana Kelurahan	Pengadaan gerobak sampah (Kecamatan Kedungkandang)	Puri Cempaka Putih I RW 005 Kelurahan Arjowinangun, Kota Malang		1	unit	8.500.000	Musrenbang
101	Sub Kegiatan Pembangunan Sarana dan Prasarana Kelurahan	Pengadaan gerobak sampah (Kecamatan Kedungkandang)	Perum Puri Cempaka Putih I RW 006 Kelurahan Arjowinangun, Kota Malang		1	unit	8.500.000	Musrenbang
102	Sub Kegiatan Pembangunan Sarana dan Prasarana Kelurahan	Pengadaan gerobak sampah (Kecamatan Kedungkandang)	Jl. Tutut RW 007 Kelurahan Arjowinangun, Kota Malang		1	unit	8.500.000	Musrenbang

No	Program / Kegiatan	Uraian	Lokasi	Indikator Kinerja	Volume		Besaran (Rp)	Catatan
(1)	(2)	(3)	(4)	(5)	(6)		(7)	(8)
103	Sub Kegiatan Pembangunan Sarana dan Prasarana Kelurahan	Pengadaan gerobak sampah (Kecamatan Kedungkandang)	Jl. Tutut RW 008 Kelurahan Arjowinangun, Kota Malang		1	unit	8.500.000	Musrenbang
104	Sub Kegiatan Pembangunan Sarana dan Prasarana Kelurahan	Pengadaan gerobak sampah (Kecamatan Kedungkandang)	Perum Puri Kartika Asri RW 009 Kelurahan Arjowinangun, Kota Malang		1	unit	8.500.000	Musrenbang
105	Sub Kegiatan Pembangunan Sarana dan Prasarana Kelurahan	Pengadaan gerobak sampah (Kecamatan Kedungkandang)	Perum New Puri Kartika Asri RW 010 Kelurahan Arjowinangun, Kota Malang		1	unit	8.500.000	Musrenbang
106	Sinergitas dengan Kepolisian Negara Republik Indonesia, Tentara Nasional Indonesia dan Instansi Vertikal di Wilayah Kecamatan	Pembinaan ketentraman dan ketertiban umum serta kerukunan masyarakat (Kecamatan Kedungkandang)	Kelurahan Arjowinangun Jl. Raya Arjowinangun No. 1 Kelurahan Arjowinangun, Kota Malang		216	orang	64.800.000	Musrenbang
107	Sub Kegiatan Pembangunan Sarana dan Prasarana Kelurahan	Pengadaan wahana permainan anak di PAUD (Kecamatan Kedungkandang)	Jl. Burung gereja RT 001 RW 002, Kota Malang		1	paket	10.000.000	Musrenbang
108	Sub Kegiatan Pembangunan Sarana dan Prasarana Kelurahan	Pengadaan wahana permainan anak di PAUD (Kecamatan Kedungkandang)	Puri Cempaka Putih I RW 005 Kelurahan Arjowinangun, Kota Malang		1	paket	10.000.000	Musrenbang
109	Sub Kegiatan Pembangunan Sarana dan Prasarana Kelurahan	Pengadaan wahana permainan anak di PAUD (Kecamatan Kedungkandang)	Jl. Tutut RT 004 RW 001 Kelurahan Arjowinangun, Kota Malang		1	paket	10.000.000	Musrenbang
110	Sub Kegiatan Pembangunan Sarana dan Prasarana Kelurahan	Gorong-gorong 30 cm (Kecamatan Kedungkandang)	Jl. Sampurna Barat RW. 05, Kota Malang		70	m	22.400.000	Musrenbang
111	Sub Kegiatan Pembangunan Sarana dan Prasarana Kelurahan	Pavingisasi tanpa kerb (Kecamatan Kedungkandang)	Jl. Sampurna Barat RW. 05, Kota Malang		60	m <sup>2</sup>	16.800.000	Musrenbang
112	Sub Kegiatan Pembangunan Sarana dan Prasarana Kelurahan	Pavingisasi tanpa kerb (Kecamatan Kedungkandang)	Jl. Danau Tempe IV RT 10 RW 12 Kelurahan Sawojajar, Kota Malang		270	m <sup>2</sup>	75.600.000	Musrenbang
113	Sub Kegiatan Pembangunan Sarana dan Prasarana Kelurahan	Pavingisasi tanpa kerb (Kecamatan Kedungkandang)	Jl. Danau Ranau X RT 03 RW 15 Kelurahan Sawojajar, Kota Malang		75	m <sup>2</sup>	21.000.000	Musrenbang
114	Sub Kegiatan Pembangunan Sarana dan Prasarana Kelurahan	Gorong-gorong 20 cm (Kecamatan Kedungkandang)	Jl. Sawojajar Gg.V No15 RW 1 Kelurahan Sawojajar, Kota Malang		200	m	57.000.000	Musrenbang



No	Program / Kegiatan	Uraian	Lokasi	Indikator Kinerja	Volume		Besaran (Rp)	Catatan
(1)	(2)	(3)	(4)	(5)	(6)		(7)	(8)
115	Pemberdayaan Masyarakat di Kelurahan	Pelatihan Pengolahan Limbah rumah tangga (Kecamatan Kedungkandang)	Jl. Raya Sawojajar 45 Kelurahan Sawojajar, Kota Malang		40	orang	20.000.000	Musrenbang
116	Sub Kegiatan Pembangunan Sarana dan Prasarana Kelurahan	Pengadaan Tanaman Hias (Kecamatan Kedungkandang)	Jl. Raya Sawojajar 45 Kelurahan Sawojajar, Kota Malang		16	paket	8.000.000	Musrenbang
117	Sub Kegiatan Pembangunan Sarana dan Prasarana Kelurahan	Rehabilitasi Ringan/Sedang Bangunan Gedung Sederhana (Kecamatan Kedungkandang)	Jl. Simpang Danau Maninjau Tengah I RT 10 RW 09 Kelurahan Sawojajar, Kota Malang		9	m2	27.257.715	Musrenbang
118	Sub Kegiatan Pembangunan Sarana dan Prasarana Kelurahan	Pengadaan bibit buah-buahan (Kecamatan Kedungkandang)	Jl. Raya Sawojajar 45 Kelurahan Sawojajar, Kota Malang		16	paket	8.000.000	Musrenbang
119	Sub Kegiatan Pembangunan Sarana dan Prasarana Kelurahan	Rehabilitasi Ringan/Sedang Bangunan Gedung Sederhana (Kecamatan Kedungkandang)	Balai RW 16 Jl. Danau Kerinci VIII RW 16 Kelurahan Sawojajar, Kota Malang		26	m2	78.744.510	Musrenbang
120	Sub Kegiatan Pembangunan Sarana dan Prasarana Kelurahan	Pavingisasi dengan kerb (Kecamatan Kedungkandang)	Jl. Sawojajar Gang 19 RT 02 RW 4 Kelurahan Sawojajar, Kota Malang		203	m2	67.193.000	Musrenbang
121	Sub Kegiatan Pembangunan Sarana dan Prasarana Kelurahan	Turap/Talud Penahan jalan/Plengsengan /Saluran (Kecamatan Kedungkandang)	Jl. Baran Tempuran RW. 06, Kota Malang		15	m	39.150.000	Musrenbang
122	Sub Kegiatan Pembangunan Sarana dan Prasarana Kelurahan	Gorong-gorong 40 cm (Kecamatan Kedungkandang)	Jl. Simp. Ranugrati Selatan RT 03 RW 06 Kelurahan Sawojajar , Kota Malang		150	m	54.750.000	Musrenbang
123	Sub Kegiatan Pembangunan Sarana dan Prasarana Kelurahan	Gorong-gorong 40 cm (Kecamatan Kedungkandang)	Jl. Simpang Ranugrati Selatan 3D RT 07 RW 06, Kota Malang		100	m	36.500.000	Musrenbang
124	Sub Kegiatan Pembangunan Sarana dan Prasarana Kelurahan	Pavingisasi dengan kerb (Kecamatan Kedungkandang)	Jl. Sawojajar Gg.V RT 7 RW 1 Kelurahan Sawojajar, Kota Malang		75	m2	24.825.000	Musrenbang
125	Sub Kegiatan Pembangunan Sarana dan Prasarana Kelurahan	Pengadaan Laptop (Kecamatan Kedungkandang)	Jl. Raya Sawojajar 45 Kelurahan Sawojajar, Kota Malang		1	unit	15.000.000	Musrenbang
126	Sub Kegiatan Pembangunan Sarana dan Prasarana Kelurahan	Pengadaan Laptop (Kecamatan Kedungkandang)	Jl. Raya Sawojajar 45 Kelurahan Sawojajar, Kota Malang		1	unit	15.000.000	Musrenbang

No	Program / Kegiatan	Uraian	Lokasi	Indikator Kinerja	Volume		Besaran (Rp)	Catatan
(1)	(2)	(3)	(4)	(5)	(6)		(7)	(8)
127	Penyelenggaraan Lembaga Kemasyarakatan	Penyelenggaraan Pembinaan Lembaga Kemasyarakatan (Kecamatan Kedungkandang)	Jl. Raya Sawojajar 45 Kelurahan Sawojajar, Kota Malang		50	orang	15.000.000	Musrenbang
128	Sub Kegiatan Pembangunan Sarana dan Prasarana Kelurahan	Pembangunan/pemeliharaan MCK (Kecamatan Kedungkandang)	Jl. Palmerah VI RT. 03 RW. 07, Kota Malang		4	m2	12.000.000	Musrenbang
129	Sub Kegiatan Pembangunan Sarana dan Prasarana Kelurahan	Pengadaan Kursi (Kecamatan Kedungkandang)	Jl. Danau Ranau Raya RW 15 Kelurahan Sawojajar, Kota Malang		50	unit	30.000.000	Musrenbang
130	Penyelenggaraan Lembaga Kemasyarakatan	Penyelenggaraan Pembinaan Lembaga Kemasyarakatan (Kecamatan Kedungkandang)	Jl. Raya Sawojajar 45 Kelurahan Sawojajar, Kota Malang		35	orang	10.500.000	Musrenbang
131	Penyelenggaraan Lembaga Kemasyarakatan	Penyelenggaraan Pembinaan Lembaga Kemasyarakatan (Kecamatan Kedungkandang)	Jl. Raya Sawojajar 45 Kelurahan Sawojajar, Kota Malang		30	orang	9.000.000	Musrenbang
132	Penyelenggaraan Lembaga Kemasyarakatan	Penyelenggaraan Pembinaan Lembaga Kemasyarakatan (Kecamatan Kedungkandang)	Jl. Raya Sawojajar 45 Kelurahan Sawojajar, Kota Malang		50	orang	15.000.000	Musrenbang
133	Sub Kegiatan Pembangunan Sarana dan Prasarana Kelurahan	Pavingisasi tanpa kerb (Kecamatan Kedungkandang)	Jl. Palmerah RT. 02 RW. 07, Kota Malang		60	m2	16.800.000	Musrenbang
134	Sub Kegiatan Pembangunan Sarana dan Prasarana Kelurahan	Gorong-gorong 30 cm (Kecamatan Kedungkandang)	Jl. Bandara Juanda RT. 01 RW. 07, Kota Malang		40	m	12.800.000	Musrenbang
135	Penyelenggaraan Lembaga Kemasyarakatan	Penyelenggaraan Pembinaan Lembaga Kemasyarakatan (Kecamatan Kedungkandang)	Jl. Raya Sawojajar 45 Kelurahan Sawojajar, Kota Malang		50	orang	15.000.000	Musrenbang
136	Sub Kegiatan Pembangunan Sarana dan Prasarana Kelurahan	Gorong-gorong 80 cm (Kecamatan Kedungkandang)	Jl. Raya Tondano RT 8 dan Jl. Tondano Dalam RT 7 RW 10 Kelurahan Sawojajar, Kota Malang		70	m	63.000.000	Musrenbang
137	Sub Kegiatan Pembangunan Sarana dan Prasarana Kelurahan	Pengadaan gerobak sampah (Kecamatan Kedungkandang)	Jl. Danau Limboto Barat Blok A4 RW 11 Kelurahan Sawojajar, Kota Malang		1	unit	8.500.000	Musrenbang
138	Sub Kegiatan Pembangunan Sarana dan Prasarana Kelurahan	Pengadaan tong sampah (Kecamatan Kedungkandang)	Jl. Danau Diatas RT 01 RW 12 Kelurahan Sawojajar, Kota Malang		20	unit	5.000.000	Musrenbang

No	Program / Kegiatan	Uraian	Lokasi	Indikator Kinerja	Volume		Besaran (Rp)	Catatan
(1)	(2)	(3)	(4)	(5)	(6)		(7)	(8)
139	Sub Kegiatan Pembangunan Sarana dan Prasarana Kelurahan	Pengadaan tong sampah (Kecamatan Kedungkandang)	Jl. Danau Surubec dan Jl. Danau Tempe IV RT 10 RW 12 Kelurahan Sawojajar, Kota Malang		10	unit	2.500.000	Musrenbang
140	Sub Kegiatan Pembangunan Sarana dan Prasarana Kelurahan	Pengadaan gerobak sampah (Kecamatan Kedungkandang)	Jl. Danau Ranau Raya RW 15 Kelurahan Sawojajar, Kota Malang		1	unit	8.500.000	Musrenbang
141	Sub Kegiatan Pembangunan Sarana dan Prasarana Kelurahan	Gorong-gorong 30 cm (Kecamatan Kedungkandang)	Jl. Eltari RW. 08, Kota Malang		120	m	38.400.000	Musrenbang
142	Sub Kegiatan Pembangunan Sarana dan Prasarana Kelurahan	Pengadaan tong sampah (Kecamatan Kedungkandang)	Jl. Sawojajar Gang 17B RT 1 RW 4 Kelurahan Sawojajar, Kota Malang		20	unit	5.000.000	Musrenbang
143	Sub Kegiatan Pembangunan Sarana dan Prasarana Kelurahan	Pengadaan tong sampah (Kecamatan Kedungkandang)	Jl. Ranugrati Selatan RT 1 s.d 8 RW 06 Kelurahan Sawojajar, Kota Malang		250	unit	62.500.000	Musrenbang
144	Sub Kegiatan Pembangunan Sarana dan Prasarana Kelurahan	Pengadaan tong sampah (Kecamatan Kedungkandang)	Rumah Warga RT 01 s/d RT 08 RW 08 Kelurahan Sawojajar, Kota Malang		300	unit	75.000.000	Musrenbang
145	Sub Kegiatan Pembangunan Sarana dan Prasarana Kelurahan	Pengadaan tong sampah (Kecamatan Kedungkandang)	Wilayah RT 05 RW 12 Kelurahan Sawojajar, Kota Malang		62	unit	15.500.000	Musrenbang
146	Sub Kegiatan Pembangunan Sarana dan Prasarana Kelurahan	Pengadaan Pot Tanaman (Kecamatan Kedungkandang)	Jl. Sawunggaling RT 6 RW 4 Kelurahan Sawojajar, Kota Malang		10	paket	2.000.000	Musrenbang
147	Sub Kegiatan Pembangunan Sarana dan Prasarana Kelurahan	Pengadaan Bibit Tanaman TOGA (Kecamatan Kedungkandang)	Jl. Raya Sawojajar 45 Kelurahan Sawojajar, Kota Malang		16	paket	8.000.000	Musrenbang
148	Sub Kegiatan Pembangunan Sarana dan Prasarana Kelurahan	Pavingisasi dengan kerb (Kecamatan Kedungkandang)	Jl. Sawojajar Gang 17 Paving RT 06 RW 03 Kelurahan Sawojajar, Kota Malang		425	m <sup>2</sup>	140.675.000	Musrenbang
149	Sub Kegiatan Pembangunan Sarana dan Prasarana Kelurahan	Turap/Talud Penahan jalan/Plengsengan /Saluran (Kecamatan Kedungkandang)	Jl. Bandara Timika II RT. 04 RW. 09, Kota Malang		15	m	39.150.000	Musrenbang
150	Sub Kegiatan Pembangunan Sarana dan Prasarana Kelurahan	Pavingisasi dengan kerb (Kecamatan Kedungkandang)	Jl. Sawojajar Gang 13A RT 01 RW 03 jalan tembusan Kelurahan Sawojajar, Kota Malang		96	m <sup>2</sup>	31.776.000	Musrenbang

No	Program / Kegiatan	Uraian	Lokasi	Indikator Kinerja	Volume		Besaran (Rp)	Catatan
(1)	(2)	(3)	(4)	(5)	(6)		(7)	(8)
151	Penyelenggaraan Lembaga Kemasyarakatan	Penyelenggaraan Pembinaan Lembaga Kemasyarakatan (Kecamatan Kedungkandang)	Jl. Raya Sawojajar 45 Kelurahan Sawojajar, Kota Malang		60	orang	18.000.000	Musrenbang
152	Sub Kegiatan Pembangunan Sarana dan Prasarana Kelurahan	Pavingisasi dengan kerb (Kecamatan Kedungkandang)	Jl. Sawojajar Gang 13A RT 01 RW 03 jalan tembusan, Kota Malang		65	m2	21.349.500	Musrenbang
153	Sub Kegiatan Pembangunan Sarana dan Prasarana Kelurahan	Pavingisasi dengan kerb (Kecamatan Kedungkandang)	Jl. Sawojajar Gang 13 RT 01 RW 03 jalan tembusan Kelurahan Sawojajar, Kota Malang		86	m2	28.466.000	Musrenbang
154	Sub Kegiatan Pembangunan Sarana dan Prasarana Kelurahan	Gorong-gorong 20 cm (Kecamatan Kedungkandang)	Jl. Sawojajar Gg.V No15 RW 1 Kelurahan Sawojajar, Kota Malang		100	m	28.500.000	Musrenbang
155	Sub Kegiatan Pembangunan Sarana dan Prasarana Kelurahan	Rehabilitasi Ringan/Sedang Bangunan Gedung Sederhana (Kecamatan Kedungkandang)	Jl. Bandara Abd. Saleh RW. 10, Kota Malang		15	m2	45.429.525	Musrenbang
156	Sub Kegiatan Pembangunan Sarana dan Prasarana Kelurahan	Pembangunan/pemeliharaan MCK (Kecamatan Kedungkandang)	Jl. Bandara Narita RW. 11, Kota Malang		4	m2	12.000.000	Musrenbang
157	Sub Kegiatan Pembangunan Sarana dan Prasarana Kelurahan	Pengadaan tanaman peneduh (Kecamatan Kedungkandang)	Jl. Sawunggaling RT 6 RW 4 Kelurahan Sawojajar, Kota Malang		10	paket	5.000.000	Musrenbang
158	Sub Kegiatan Pembangunan Sarana dan Prasarana Kelurahan	Turap/Talud Penahan jalan/Plengsengan /Saluran (Kecamatan Kedungkandang)	Jl. Bandara Narita RW. 11, Kota Malang		10	m	26.100.000	Musrenbang
159	Sub Kegiatan Pembangunan Sarana dan Prasarana Kelurahan	Pengadaan gerobak sampah (Kecamatan Kedungkandang)	Jl. Raya Sawojajar Gang V RW 02 Kelurahan Sawojajar, Kota Malang		1	unit	8.500.000	Musrenbang
160	Sub Kegiatan Pembangunan Sarana dan Prasarana Kelurahan	Pembuatan sumur resapan (Kecamatan Kedungkandang)	Pos Paud Kasih Bunda RW. 08 Jl. Palmerah XX, Kota Malang		1	m	15.000.000	Musrenbang
161	Sub Kegiatan Pembangunan Sarana dan Prasarana Kelurahan	Turap/Talud Penahan jalan/Plengsengan /Saluran (Kecamatan Kedungkandang)	Jl. Madyopuro GG 2A RT 07 RW 01, Kota Malang		50	m	45.000.000	Musrenbang
162	Sub Kegiatan Pembangunan Sarana dan Prasarana Kelurahan	Gorong-gorong 30 cm (Kecamatan Kedungkandang)	Jl. Raya Madyopuro RT 02, RT 07 dan RT 08 RW 02, Kota Malang		175	m	56.000.000	Musrenbang

No	Program / Kegiatan	Uraian	Lokasi	Indikator Kinerja	Volume		Besaran (Rp)	Catatan
(1)	(2)	(3)	(4)	(5)	(6)		(7)	(8)
163	Sub Kegiatan Pembangunan Sarana dan Prasarana Kelurahan	Pemeliharaan Jalan Rabat Beton tanpa wiremesh	Jl. Ki Ageng Gribig I RT 04 RW 03 , Kota Malang		130	m2	27.742.000	Musrenbang
164	Sub Kegiatan Pembangunan Sarana dan Prasarana Kelurahan	Gorong-gorong 30 cm (Kecamatan Kedungkandang)	Jl. Ki. Ageng Gribig GG II / Gang Masjid RT 03 RW 04, Kota Malang		30	m	9.600.000	Musrenbang
165	Sub Kegiatan Pembangunan Sarana dan Prasarana Kelurahan	Pembuatan Biopori (Kecamatan Kedungkandang)	Jl. Raya Cemorokandang No. 01, Kota Malang		12	paket	12.000.000	Musrenbang
166	Sub Kegiatan Pembangunan Sarana dan Prasarana Kelurahan	Turap/Talud Penahan jalan/Plengsengan /Saluran (Kecamatan Kedungkandang)	Jl. Baran Gribig RT 05 RW 05, Kota Malang		20	m	18.000.000	Musrenbang
167	Sub Kegiatan Pembangunan Sarana dan Prasarana Kelurahan	Pembuatan sumur resapan (Kecamatan Kedungkandang)	Jl. Danau Sentarum II RT 05 RW 05, Kota Malang		1	m	10.000.000	Musrenbang
168	Sub Kegiatan Pembangunan Sarana dan Prasarana Kelurahan	Gorong-gorong 50 cm (Kecamatan Kedungkandang)	Jl. D. Sentani Timur III H1 RT 06 RW 07, Kota Malang		3	m	1.350.000	Musrenbang
169	Sub Kegiatan Pembangunan Sarana dan Prasarana Kelurahan	Gorong-gorong 60 cm (Kecamatan Kedungkandang)	Jl. D. Sentani Dalam IX RT 02 RW 08, Kota Malang		75	m	33.750.000	Musrenbang
170	Sub Kegiatan Pembangunan Sarana dan Prasarana Kelurahan	Gorong-gorong 80 cm (Kecamatan Kedungkandang)	Jl. D. Sentani Raya RT 06 RW 09, Kota Malang		47	m	21.150.000	Musrenbang
171	Sub Kegiatan Pembangunan Sarana dan Prasarana Kelurahan	Rehabilitasi Ringan/Sedang Bangunan Gedung Sederhana (Kecamatan Kedungkandang)	Balai RW 10 Jl. D. Paniai III H4 RT 03 RW 10, Kota Malang		1 paket	m2	30.000.000	Musrenbang
172	Sub Kegiatan Pembangunan Sarana dan Prasarana Kelurahan	Gorong-gorong 30 cm (Kecamatan Kedungkandang)	Jl D. Bratan Timur II Blok E dan F RT 05 RW 11, Kota Malang		190	m	60.800.000	Musrenbang
173	Sub Kegiatan Pembangunan Sarana dan Prasarana Kelurahan	Gorong-gorong 60 cm (Kecamatan Kedungkandang)	Jl. D. Sentani Utara II dan III RT 01 dan RT 02 RW 12, Kota Malang		60	m	27.000.000	Musrenbang
174	Sub Kegiatan Pembangunan Sarana dan Prasarana Kelurahan	Gorong-gorong 40 cm (Kecamatan Kedungkandang)	Jl. D. Sentani Tengah VIII RT 06 RW 13, Kota Malang		40	m	14.600.000	Musrenbang
175	Sub Kegiatan Pembangunan Sarana dan Prasarana Kelurahan	Pavingisasi tanpa kerb (Kecamatan Kedungkandang)	Jl. D. Rawa Pening Dalam RT 05 RW 14, Kota Malang		45	m2	9.000.000	Musrenbang

No	Program / Kegiatan	Uraian	Lokasi	Indikator Kinerja	Volume		Besaran (Rp)	Catatan
(1)	(2)	(3)	(4)	(5)	(6)		(7)	(8)
176	Sub Kegiatan Pembangunan Sarana dan Prasarana Kelurahan	Pemeliharaan/ penataan taman lingkungan (Kecamatan Kedungkandang)	Jl. D. Paniai Terusan RT 01, RT 02, dan RT 04 RW 15, Kota Malang		5	paket	37.500.000	Musrenbang
177	Sub Kegiatan Pembangunan Sarana dan Prasarana Kelurahan	Pengadaan Kursi (Kecamatan Kedungkandang)	RW 16 Perum BTU, Kota Malang		24	unit	36.000.000	Musrenbang
178	Sub Kegiatan Pembangunan Sarana dan Prasarana Kelurahan	Pengadaan motor sampah (Kecamatan Kedungkandang)	Perum BTU Blok GA RT 01- RT 07, RW 18, Kota Malang		2	unit	90.000.000	Musrenbang
179	Sub Kegiatan Pembangunan Sarana dan Prasarana Kelurahan	Pengadaan Laptop (Kecamatan Kedungkandang)	Jl. Raya Madyopuro 40, Kota Malang		1	unit	8.000.000	Musrenbang
180	Sub Kegiatan Pembangunan Sarana dan Prasarana Kelurahan	Pengadaan Kursi (Kecamatan Kedungkandang)	Kelurahan Madyopuro Jl. Raya Madyopuro No 40, Kota Malang		24	unit	36.000.000	Musrenbang
181	Sub Kegiatan Pembangunan Sarana dan Prasarana Kelurahan	Pengadaan soundsystem (Kecamatan Kedungkandang)	Kelurahan Madyopuro Jl. Raya Madyopuro No 40, Kota Malang		1	unit	4.000.000	Musrenbang
182	Sub Kegiatan Pembangunan Sarana dan Prasarana Kelurahan	Pavingisasi tanpa kerb (Kecamatan Kedungkandang)	Jl. Madyopuro GG IA RT 01 RW 01, Kota Malang		315	m2	63.000.000	Musrenbang
183	Sub Kegiatan Pembangunan Sarana dan Prasarana Kelurahan	Pavingisasi tanpa kerb (Kecamatan Kedungkandang)	Jl. Raya Madyopuro RT 03 dan RT 07 RW 02, Kota Malang		437	m2	87.400.000	Musrenbang
184	Sub Kegiatan Pembangunan Sarana dan Prasarana Kelurahan	Rehabilitasi Ringan/Sedang Bangunan Gedung Sederhana (Kecamatan Kedungkandang)	Jl. Ki Ageng Gribig II RT 06 RW 03, Kota Malang		1 paket	m2	30.000.000	Musrenbang
185	Sub Kegiatan Pembangunan Sarana dan Prasarana Kelurahan	Gorong-gorong 40 cm (Kecamatan Kedungkandang)	Jl. Ki Ageng Gribig RT 05 dan RT 06 RW 04, Kota Malang		50	m	18.250.000	Musrenbang
186	Sub Kegiatan Pembangunan Sarana dan Prasarana Kelurahan	Gorong-gorong 60 cm (Kecamatan Kedungkandang)	Jl. Ki Ageng Gribig RT 02 RW 05, Kota Malang		60	m	27.000.000	Musrenbang
187	Sub Kegiatan Pembangunan Sarana dan Prasarana Kelurahan	Pavingisasi tanpa kerb (Kecamatan Kedungkandang)	Jl. Danau Sentani Dalam III RT 05 RW 07, Kota Malang		270	m2	54.000.000	Musrenbang
188	Sub Kegiatan Pembangunan Sarana dan Prasarana Kelurahan	Rehabilitasi Ringan/Sedang Bangunan Gedung Sederhana (Kecamatan Kedungkandang)	Jl. Danau Sentani Dalam VII RT 04 RW 08, Kota Malang		1 paket	m2	30.000.000	Musrenbang
189	Sub Kegiatan Pembangunan Sarana dan Prasarana Kelurahan	Gorong-gorong 60 cm (Kecamatan Kedungkandang)	Jl. Danau Semayang RT 02 RW 09, Kota Malang		13	m	5.670.000	Musrenbang

## Y.III- 121

No	Program / Kegiatan	Uraian	Lokasi	Indikator Kinerja	Volume		Besaran (Rp)	Catatan
(1)	(2)	(3)	(4)	(5)	(6)		(7)	(8)
190	Sub Kegiatan Pembangunan Sarana dan Prasarana Kelurahan	Rehabilitasi Ringan/Sedang Bangunan Gedung Sederhana (Kecamatan Kedungkandang)	Jl. Danau Bratan Timur VI RT 05 RW 11, Kota Malang		1 paket	m2	30.000.000	Musrenbang
191	Sub Kegiatan Pembangunan Sarana dan Prasarana Kelurahan	Gorong-gorong 60 cm (Kecamatan Kedungkandang)	Jl. Danau Sentani Utara V dan VII RT 03 dan RT 04 RW 12, Kota Malang		40	m	18.000.000	Musrenbang
192	Sub Kegiatan Pembangunan Sarana dan Prasarana Kelurahan	Pengadaan tong sampah (Kecamatan Kedungkandang)	Jl. Danau Sentani Tengah H-3 RT 01 s/d RT 06 RW 13, Kota Malang		320	unit	75.188.000	Musrenbang
193	Sub Kegiatan Pembangunan Sarana dan Prasarana Kelurahan	Pembuatan sumur resapan (Kecamatan Kedungkandang)	Jl. Danau Rawa Pening Dalam RT 01, RT 03, RT 05 dan RT 06 RW 14, Kota Malang		5	m	50.000.000	Musrenbang
194	Sub Kegiatan Pembangunan Sarana dan Prasarana Kelurahan	Pengadaan Kursi (Kecamatan Kedungkandang)	Jl. Danau Paniai Terusan RT 01 s/d RT 05 RW 15, Kota Malang		40	unit	60.000.000	Musrenbang
195	Sub Kegiatan Pembangunan Sarana dan Prasarana Kelurahan	Pengadaan Tenda Kerucut untuk Usaha (Kecamatan Kedungkandang)	Perum Bulan Terang Utama RW 16, Kota Malang		6	unit	24.000.000	Musrenbang
196	Sub Kegiatan Pembangunan Sarana dan Prasarana Kelurahan	Pengadaan Tenda (Kecamatan Kedungkandang)	Perum Bulan Terang Utama Blok GA RT 01 s/d RT 07 RW 18, Kota Malang		6	unit	72.000.000	Musrenbang
197	Sub Kegiatan Pembangunan Sarana dan Prasarana Kelurahan	Pengadaan Laptop (Kecamatan Kedungkandang)	Jl. Raya Cemorokandang No. 1, Kota Malang		1	unit	15.000.000	Musrenbang
198	Sub Kegiatan Pembangunan Sarana dan Prasarana Kelurahan	Pengadaan Laptop (Kecamatan Kedungkandang)	Jl. Raya Cemorokandang No. 1, Kota Malang		1	unit	15.000.000	Musrenbang
199	Sub Kegiatan Pembangunan Sarana dan Prasarana Kelurahan	Pengadaan Laptop (Kecamatan Kedungkandang)	Jl. Raya Cemorokandang No. 1, Kota Malang		1	unit	15.000.000	Musrenbang
200	Sub Kegiatan Pembangunan Sarana dan Prasarana Kelurahan	Pengadaan Laptop (Kecamatan Kedungkandang)	Jl. Raya Cemorokandang No. 1, Kota Malang		1	unit	15.000.000	Musrenbang
201	Sub Kegiatan Pembangunan Sarana dan Prasarana Kelurahan	Pengadaan soundsystem (Kecamatan Kedungkandang)	Jl. Raya Cemorokandang No. 1, Kota Malang		1	unit	5.000.000	Musrenbang

No	Program / Kegiatan	Uraian	Lokasi	Indikator Kinerja	Volume		Besaran (Rp)	Catatan
(1)	(2)	(3)	(4)	(5)	(6)		(7)	(8)
202	Sub Kegiatan Pembangunan Sarana dan Prasarana Kelurahan	Pengadaan wahana permainan anak di PAUD (Kecamatan Kedungkandang)	Jl. Palmerah XX RW. 08, Kota Malang		1	paket	10.000.000	Musrenbang
203	Sub Kegiatan Pembangunan Sarana dan Prasarana Kelurahan	Pengadaan Meja (Kecamatan Kedungkandang)	Jl. Sampurna RT. 01 RW. 02, Kota Malang		2	unit	12.000.000	Musrenbang
204	Sub Kegiatan Pembangunan Sarana dan Prasarana Kelurahan	Pengadaan Kursi (Kecamatan Kedungkandang)	Jl. Sampurna RT. 01 RW. 02, Kota Malang		10	unit	6.000.000	Musrenbang
205	Sub Kegiatan Pembangunan Sarana dan Prasarana Kelurahan	Pengadaan motor sampah (Kecamatan Kedungkandang)	Jl. Palmerah XX RW. 08, Kota Malang		1	unit	50.000.000	Musrenbang
206	Sub Kegiatan Pembangunan Sarana dan Prasarana Kelurahan	Pengadaan motor sampah (Kecamatan Kedungkandang)	Jl. Abd. Saleh RW. 10, Kota Malang		1	unit	50.000.000	Musrenbang
207	Sub Kegiatan Pembangunan Sarana dan Prasarana Kelurahan	Pengadaan gerobak sampah (Kecamatan Kedungkandang)	Jl. Palmerah VI RT. 03 RW. 07, Kota Malang		1	unit	8.500.000	Musrenbang
208	Sub Kegiatan Pembangunan Sarana dan Prasarana Kelurahan	Pengadaan tong sampah (Kecamatan Kedungkandang)	Jl. Sampurna Barat RW. 05, Kota Malang		40	unit	10.000.000	Musrenbang
209	Sub Kegiatan Pembangunan Sarana dan Prasarana Kelurahan	Pengadaan tong sampah (Kecamatan Kedungkandang)	Jl. Baran tempuran RW. 06, Kota Malang		100	unit	25.000.000	Musrenbang
210	Sub Kegiatan Pembangunan Sarana dan Prasarana Kelurahan	Pengadaan Kursi (Kecamatan Kedungkandang)	Jl. Raya Cemorokandang RT. 01 RW. 04, Kota Malang		50	unit	30.000.000	Musrenbang
211	Sub Kegiatan Pembangunan Sarana dan Prasarana Kelurahan	Pengadaan Meja (Kecamatan Kedungkandang)	Jl. Raya Cemorokandang RT. 01 RW. 04, Kota Malang		2	unit	12.000.000	Musrenbang
212	Sub Kegiatan Pembangunan Sarana dan Prasarana Kelurahan	Pengadaan Pot Tanaman (Kecamatan Kedungkandang)	Jl. Sampurna Barat RT. 1,2,3,4,5,6 RW. 05, Kota Malang		12	paket	2.400.000	Musrenbang
213	Sub Kegiatan Pembangunan Sarana dan Prasarana Kelurahan	Pengadaan bibit buah-buahan (Kecamatan Kedungkandang)	jl. Baran Tempuran RW. 06, Kota Malang		100	paket	50.000.000	Musrenbang
214	Sub Kegiatan Pembangunan Sarana dan Prasarana Kelurahan	Pengadaan Tanaman Hias (Kecamatan Kedungkandang)	Jl. Palmerah III RT. 02 RW. 07, Kota Malang		4	paket	2.000.000	Musrenbang
215	Sub Kegiatan Pembangunan Sarana dan Prasarana Kelurahan	Pemeliharaan/ penataan taman lingkungan (Kecamatan Kedungkandang)	Jl. Abd Saleh RW. 10, Kota Malang		2	paket	16.000.000	Musrenbang



No	Program / Kegiatan	Uraian	Lokasi	Indikator Kinerja	Volume		Besaran (Rp)	Catatan
(1)	(2)	(3)	(4)	(5)	(6)		(7)	(8)
216	Pemberdayaan Masyarakat di Kelurahan	Pelatihan usaha mikro (Kecamatan Kedungkandang)	Jl. Palmerah XX RW. 08, Kota Malang		12	orang	6.000.000	Musrenbang
217	Pemberdayaan Masyarakat di Kelurahan	Pelatihan Pengolahan Limbah rumah tangga (Kecamatan Kedungkandang)	Jl. Bandara Narita RW. 11, Kota Malang		10	orang	5.000.000	Musrenbang
218	Pemberdayaan Masyarakat di Kelurahan	Pelatihan komposting (Kedungkandang)	Jl. Bandara Narita RW. 11, Kota Malang		10	orang	5.000.000	Musrenbang
219	Pemberdayaan Masyarakat di Kelurahan	Pelatihan usaha mikro (Kecamatan Kedungkandang)	Jl. Bandara Narita RW. 11, Kota Malang		10	orang	5.000.000	Musrenbang
220	Penyelenggaraan Lembaga Kemasyarakatan	Penyelenggaraan Pembinaan Lembaga Kemasyarakatan (Kecamatan Kedungkandang)	Jl. Raya Cemorokandang No. 1, Kota Malang		11	orang	3.300.000	Musrenbang
221	Pemberdayaan Masyarakat di Kelurahan	Pemeliharaan/ penataan taman lingkungan (Kecamatan Kedungkandang)	Perumahan Puri Kartika Asri RT 01 RW 09 Kelurahan Arjowinangun, Kota Malang		1	paket	8.000.000	Musrenbang
222	Pemberdayaan Masyarakat di Kelurahan	Pelatihan usaha mikro (Kecamatan Kedungkandang)	Jl. Raya Cemorokandang No. 1, Kota Malang		11	orang	5.500.000	Musrenbang
223	Sub Kegiatan Pembangunan Sarana dan Prasarana Kelurahan	Turap/Talud Penahan jalan/Plengsengan /Saluran (Kecamatan Kedungkandang)	JL ISTIQOMAH RT 01 RW 01, Kota Malang		25	m	65.250.000	Musrenbang
224	Sub Kegiatan Pembangunan Sarana dan Prasarana Kelurahan	Pavingisasi dengan kerb (Kecamatan Kedungkandang)	Jl. Sawojajar Gang XIII RT 05 RW 03 Kelurahan Sawojajar, Kota Malang		60x40x1,5	m2	19.860.000	Musrenbang
225	Sub Kegiatan Pembangunan Sarana dan Prasarana Kelurahan	Turap/Talud Penahan jalan/Plengsengan /Saluran (Kecamatan Kedungkandang)	JL MONUMEN POLRI RT 04 RW 02, Kota Malang		25	m	65.250.000	Musrenbang
226	Sub Kegiatan Pembangunan Sarana dan Prasarana Kelurahan	Turap/Talud Penahan jalan/Plengsengan /Saluran (Kecamatan Kedungkandang)	JL BAITUR RAHMAN RT 02 DAN 03 RW 03, Kota Malang		20	m	52.200.000	Musrenbang
227	Sub Kegiatan Pembangunan Sarana dan Prasarana Kelurahan	Gorong-gorong 30 cm (Kecamatan Kedungkandang)	JL RAYA TLOGOWARU RT 02 RW 04, Kota Malang		100	m	32.000.000	Musrenbang

No	Program / Kegiatan	Uraian	Lokasi	Indikator Kinerja	Volume		Besaran (Rp)	Catatan
(1)	(2)	(3)	(4)	(5)	(6)		(7)	(8)
228	Sub Kegiatan Pembangunan Sarana dan Prasarana Kelurahan	Gorong-gorong 50 cm (Kecamatan Kedungkandang)	Jl Nurul Muttaqin Rt 03 Rw 05 kelurahan Tlogowaru, Kota Malang		100	m	45.000.000	Musrenbang
229	Sub Kegiatan Pembangunan Sarana dan Prasarana Kelurahan	Gorong-gorong 40 cm (Kecamatan Kedungkandang)	Jl. Jabal Nur Rt 01 Rw 06 , Kota Malang		90	m	32.850.000	Musrenbang
230	Sub Kegiatan Pembangunan Sarana dan Prasarana Kelurahan	Gorong-gorong 50 cm (Kecamatan Kedungkandang)	Jl. Jabal Nur Rt 02 Rw 07, Kota Malang		95	m	42.750.000	Musrenbang
231	Sub Kegiatan Pembangunan Sarana dan Prasarana Kelurahan	Pavingisasi dengan kerb (Kecamatan Kedungkandang)	Jl Sawahan Rt 02 Rw 08, Kota Malang		100	m2	33.100.000	Musrenbang
232	Sub Kegiatan Pembangunan Sarana dan Prasarana Kelurahan	Pavingisasi dengan kerb (Kecamatan Kedungkandang)	Jl. Raya Tlogowaru Rt 05 Rw 03, Kota Malang		90	m2	25.200.000	Musrenbang
233	Sub Kegiatan Pembangunan Sarana dan Prasarana Kelurahan	Rabat beton (Kecamatan Kedungkandang)	Jl. Sekarsari Rt 01 Rw 02, Kota Malang		100	m2	30.300.000	Musrenbang
234	Sub Kegiatan Pembangunan Sarana dan Prasarana Kelurahan	Pavingisasi dengan kerb (Kecamatan Kedungkandang)	Jl. Raya Tlogowaru Rt 05 dan 06 Rw 04, Kota Malang		100	m2	28.000.000	Musrenbang
235	Sub Kegiatan Pembangunan Sarana dan Prasarana Kelurahan	Pavingisasi dengan kerb (Kecamatan Kedungkandang)	Jl. Nurul Muttaqin Rt 03 Rw 05, Kota Malang		100	m2	33.100.000	Musrenbang
236	Sub Kegiatan Pembangunan Sarana dan Prasarana Kelurahan	Pengadaan Laptop (Kecamatan Kedungkandang)	Jl. Jabal Nur Rt 04 Rw 07 , Kota Malang		1	unit	15.000.000	Musrenbang
237	Sub Kegiatan Pembangunan Sarana dan Prasarana Kelurahan	Pengadaan keranda jenazah (Kecamatan Kedungkandang)	Jl. Baitur Rahman Rt 05 Rw 03, Kota Malang		1	unit	15.000.000	Musrenbang
238	Sub Kegiatan Pembangunan Sarana dan Prasarana Kelurahan	Pengadaan motor sampah (Kecamatan Kedungkandang)	Jl. Khaudul Ulum Rt 06 Rw 04, Kota Malang		1	unit	50.000.000	Musrenbang
239	Sub Kegiatan Pembangunan Sarana dan Prasarana Kelurahan	Pengadaan motor sampah (Kecamatan Kedungkandang)	Jl. Nurul Muttaqin Rt 03 Rw 05 , Kota Malang		1	unit	50.000.000	Musrenbang
240	Sub Kegiatan Pembangunan Sarana dan Prasarana Kelurahan	Pengadaan motor sampah (Kecamatan Kedungkandang)	Jl. Jabal Nur Rt 01 Rw 06, Kota Malang		1	unit	50.000.000	Musrenbang
241	Sub Kegiatan Pembangunan Sarana dan Prasarana Kelurahan	Rehabilitasi Ringan/Sedang Bangunan Gedung Sederhana (Kecamatan Kedungkandang)	PCP RW 06, Kel. Bumiayu , Kota Malang		20	m2	60.572.700	Musrenbang

No	Program / Kegiatan	Uraian	Lokasi	Indikator Kinerja	Volume		Besaran (Rp)	Catatan
(1)	(2)	(3)	(4)	(5)	(6)		(7)	(8)
242	Sub Kegiatan Pembangunan Sarana dan Prasarana Kelurahan	Pemasangan Batu Ampyang (Kecamatan Kedungkandang)	Jalan Poros Gg RT 11 RW 02 , Kota Malang		60	m2	21.000.000	Musrenbang
243	Sub Kegiatan Pembangunan Sarana dan Prasarana Kelurahan	Gorong-gorong 30 cm (Kecamatan Kedungkandang)	Jl Junggul RT 06 RW 01 , Kota Malang		20	m	6.400.000	Musrenbang
244	Sub Kegiatan Pembangunan Sarana dan Prasarana Kelurahan	Gorong-gorong 30 cm (Kecamatan Kedungkandang)	Jl, Buncis RT 05 RW 03 Kel. Bumiayu, Kota Malang		50	m	16.000.000	Musrenbang
245	Sub Kegiatan Pembangunan Sarana dan Prasarana Kelurahan	Pavingisasi tanpa kerb (Kecamatan Kedungkandang)	Jl. Kapri Dalam II RT 05 RW 04 Kel Bumiayu, Kota Malang		30	m2	8.400.000	Musrenbang
246	Sub Kegiatan Pembangunan Sarana dan Prasarana Kelurahan	Gorong-gorong 40 cm (Kecamatan Kedungkandang)	Jl. Pare dalam RT 07 RW 05 , Kota Malang		50	m	18.250.000	Musrenbang
247	Sub Kegiatan Pembangunan Sarana dan Prasarana Kelurahan	Pembuatan sumur resapan (Kecamatan Kedungkandang)	RT 09 RW 01 Kel. Bumiayu, Kota Malang		1	m	15.000.000	Musrenbang
248	Sub Kegiatan Pembangunan Sarana dan Prasarana Kelurahan	Pengadaan gerobak sampah (Kecamatan Kedungkandang)	RT 11 RW 01 Kel. Bumiayu, Kota Malang		1	unit	8.500.000	Musrenbang
249	Sub Kegiatan Pembangunan Sarana dan Prasarana Kelurahan	Pavingisasi tanpa kerb (Kecamatan Kedungkandang)	Jl. Lembayung RT 01 RW 02 Dan Gang Sunan Ampel ( selatan Masjid Halal ) Kel. Bumiayu, Kota Malang		30	m2	8.400.000	Musrenbang
250	Sub Kegiatan Pembangunan Sarana dan Prasarana Kelurahan	Pengadaan gerobak sampah (Kecamatan Kedungkandang)	Warga RT 02 RW 02 Kel. Bumiayu, Kota Malang		1	unit	8.500.000	Musrenbang
251	Sub Kegiatan Pembangunan Sarana dan Prasarana Kelurahan	Gorong-gorong 30 cm (Kecamatan Kedungkandang)	Jl. Kecipir RT 08 RW 03 , Kota Malang		50	m	16.000.000	Musrenbang
252	Sub Kegiatan Pembangunan Sarana dan Prasarana Kelurahan	Gorong-gorong 30 cm (Kecamatan Kedungkandang)	Jl. Terong 1 RT 09 RW 03 , Kota Malang		50	m	16.000.000	Musrenbang
253	Sub Kegiatan Pembangunan Sarana dan Prasarana Kelurahan	Pembuatan sumur resapan (Kecamatan Kedungkandang)	Jl. Kangkung RT 04 RW 04, Kota Malang		1	m	15.000.000	Musrenbang
254	Sub Kegiatan Pembangunan Sarana dan Prasarana Kelurahan	Pengadaan gerobak sampah (Kecamatan Kedungkandang)	RT 05 RW 04 , Kota Malang		1	unit	8.500.000	Musrenbang
255	Sub Kegiatan Pembangunan Sarana dan Prasarana Kelurahan	Pembuatan sumur resapan (Kecamatan Kedungkandang)	PCP RT 03 RW 06 kel. bumiayu, Kota Malang		1	m	15.000.000	Musrenbang
256	Sub Kegiatan Pembangunan Sarana dan Prasarana Kelurahan	Pengadaan tong sampah (Kecamatan Kedungkandang)	RW 06 Kel. Bumiayu, Kota Malang		25	unit	6.250.000	Musrenbang
257	Sub Kegiatan Pembangunan Sarana dan Prasarana Kelurahan	Pengadaan wahana permainan anak di PAUD (Kecamatan Kedungkandang)	PAUD MERPATI Kel. Bumiayu, Kota Malang		1	paket	10.000.000	Musrenbang

No	Program / Kegiatan	Uraian	Lokasi	Indikator Kinerja	Volume		Besaran (Rp)	Catatan
(1)	(2)	(3)	(4)	(5)	(6)		(7)	(8)
258	Sub Kegiatan Pembangunan Sarana dan Prasarana Kelurahan	Pelatihan usaha mikro (Kecamatan Kedungkandang)	Pelaku UMKM Kel. Bumiayu, Kota Malang		30	orang	15.000.000	Musrenbang
259	Sub Kegiatan Pembangunan Sarana dan Prasarana Kelurahan	Pembuatan sumur resapan (Kecamatan Kedungkandang)	RT 05 RW 01 kel.bumiayu, Kota Malang		1	m	15.000.000	Musrenbang
260	Sub Kegiatan Pembangunan Sarana dan Prasarana Kelurahan	Pengadaan Meja (Kecamatan Kedungkandang)	RW 01 kel. bumiayu, Kota Malang		1	unit	5.838.650	Musrenbang
261	Sub Kegiatan Pembangunan Sarana dan Prasarana Kelurahan	Pengadaan Tenda (Kecamatan Kedungkandang)	RW 01 kel. bumiayu, Kota Malang		1	unit	11.000.000	Musrenbang
262	Sub Kegiatan Pembangunan Sarana dan Prasarana Kelurahan	Gorong-gorong 40 cm (Kecamatan Kedungkandang)	Gang Samping Bengkel Las ARC RT 03 RW 02. KEL. BUMIAYU, Kota Malang		30	m	10.950.000	Musrenbang
263	Sub Kegiatan Pembangunan Sarana dan Prasarana Kelurahan	Gorong-gorong 30 cm (Kecamatan Kedungkandang)	Jl.bayam rt 04 rw 02 Arah ke TPQ kel. bumiayu, Kota Malang		40	m	12.800.000	Musrenbang
264	Sinergitas dengan Kepolisian Negara Republik Indonesia, Tentara Nasional Indonesia dan Instansi Vertikal di Wilayah Kecamatan	Pelatihan kesiapsiagaan/penanganan bencana (Kecamatan Kedungkandang)	Gedung Pertemuan Kantor Kelurahan Kotalama, Jl. Kebalen Wetan No.5, Kota Malang		30	orang	15.000.000	Musrenbang
265	Sub Kegiatan Penyelenggaraan Lembaga Kemasyarakatan	Penyelenggaraan Pembinaan Lembaga Kemasyarakatan (Kecamatan Kedungkandang)	Kantor Kelurahan Kotalama, Jl. Kebalen Wetan No.5, Kota Malang		60	orang	18.000.000	Musrenbang
266	Sub Kegiatan Penyelenggaraan Lembaga Kemasyarakatan	Penyelenggaraan Pembinaan Lembaga Kemasyarakatan (Kecamatan Kedungkandang)	Kantor Kelurahan Kotalama, Jl. Kebalen Wetan No.5, Kota Malang		20	orang	6.000.000	Musrenbang
267	Sub Kegiatan Penyelenggaraan Lembaga Kemasyarakatan	Penyelenggaraan Pembinaan Lembaga Kemasyarakatan (Kecamatan Kedungkandang)	Kantor Kelurahan Kotalama, Jl. Kebalen Wetan No.5, Kota Malang		50	orang	15.000.000	Musrenbang
268	Sub Kegiatan Pembangunan Sarana dan Prasarana Kelurahan	Pengadaan Meja (Kecamatan Kedungkandang)	Jl. Muharto VC, RW.009, Kota Malang		2	unit	12.000.000	Musrenbang
269	Sub Kegiatan Pembangunan Sarana dan Prasarana Kelurahan	Gorong-gorong 40 cm (Kecamatan Kedungkandang)	Jl. Sidosadar Gg. II, RT.007, RW.005, Kota Malang		100	m	36.500.000	Musrenbang
270	Sub Kegiatan Pembangunan Sarana dan Prasarana Kelurahan	Pengadaan Laptop (Kecamatan Kedungkandang)	Kantor Kelurahan Kotalama, Jl. Kebalen Wetan No.5, Kota Malang		1	unit	15.000.000	Musrenbang

No	Program / Kegiatan	Uraian	Lokasi	Indikator Kinerja	Volume		Besaran (Rp)	Catatan
(1)	(2)	(3)	(4)	(5)	(6)		(7)	(8)
271	Sub Kegiatan Pembangunan Sarana dan Prasarana Kelurahan	Pengadaan Laptop (Kecamatan Kedungkandang)	Kantor Kelurahan Kotalama, Jl. Kebalen Wetan No.5, Kota Malang		1	unit	15.000.000	Musrenbang
272	Sub Kegiatan Pembangunan Sarana dan Prasarana Kelurahan	Pembuatan pergola (Kecamatan Kedungkandang)	Jl. Laks. Martadinata RT.001, 002, 003, 004, 005, 008, RW.003, Kota Malang		7	m2	10.500.000	Musrenbang
273	Sub Kegiatan Pembangunan Sarana dan Prasarana Kelurahan	Pengadaan motor sampah (Kecamatan Kedungkandang)	Lingkungan RW.011, Perum Graha Kota Asri, Jl. Muharto Vb, Kota Malang		1	unit	50.000.000	Musrenbang
274	Sub Kegiatan Pembangunan Sarana dan Prasarana Kelurahan	Pavingisasi dengan kerb (Kecamatan Kedungkandang)	Jl. Muharto VII, RT.005, RW.007, Kota Malang		153	m2	50.643.000	Musrenbang
275	Sub Kegiatan Pembangunan Sarana dan Prasarana Kelurahan	Pemasangan Batu Ampyang (Kecamatan Kedungkandang)	Jl. Muharto Gg. VII, RT.001, RW.010, Kota Malang		60	m2	21.000.000	Musrenbang
276	Sub Kegiatan Pembangunan Sarana dan Prasarana Kelurahan	Pembuatan sumur resapan (Kecamatan Kedungkandang)	Jl. Kluweh Dalam RT 02 RW 03 kel. bumiayu, Kota Malang		1	m	15.000.000	Musrenbang
277	Sub Kegiatan Pembangunan Sarana dan Prasarana Kelurahan	Pembuatan sumur resapan (Kecamatan Kedungkandang)	Jl. Kluweh RT 01 RW 03 kel. bumiayu, Kota Malang		1	m	15.000.000	Musrenbang
278	Sub Kegiatan Pembangunan Sarana dan Prasarana Kelurahan	Gorong-gorong 60 cm (Kecamatan Kedungkandang)	Jl. Muharto gg. V, RT.011, RW.008, Kota Malang		50	m	30.500.000	Musrenbang
279	Sub Kegiatan Pembangunan Sarana dan Prasarana Kelurahan	Pemasangan Batu Ampyang (Kecamatan Kedungkandang)	Jl. Zaenal Zakse Gg. 1, RT.005, RW.001, Kota Malang		75	m2	26.250.000	Musrenbang
280	Sub Kegiatan Pembangunan Sarana dan Prasarana Kelurahan	Gorong-gorong 60 cm (Kecamatan Kedungkandang)	Jl. Muharto VC, RT.007, RW.009, Kota Malang		55	m	33.550.000	Musrenbang
281	Sub Kegiatan Pembangunan Sarana dan Prasarana Kelurahan	Gorong-gorong 30 cm (Kecamatan Kedungkandang)	Jl. Laks. Martadinata Gg. I, RT.004, RW.003, Kota Malang		98	m	34.125.000	Musrenbang
282	Sub Kegiatan Pembangunan Sarana dan Prasarana Kelurahan	Rabat beton (Kecamatan Kedungkandang)	Jl. Muharto VB, RT.008, RW.006, Kota Malang		115	m2	28.750.000	Musrenbang
283	Sub Kegiatan Pembangunan Sarana dan Prasarana Kelurahan	Gorong-gorong 30 cm (Kecamatan Kedungkandang)	Jl. Muharto V, RT.008, RW.006, Kota Malang		150	m	48.000.000	Musrenbang

No	Program / Kegiatan	Uraian	Lokasi	Indikator Kinerja	Volume		Besaran (Rp)	Catatan
(1)	(2)	(3)	(4)	(5)	(6)		(7)	(8)
284	Sub Kegiatan Pembangunan Sarana dan Prasarana Kelurahan	Pemasangan Batu Ampyang (Kecamatan Kedungkandang)	Jl. Kyai Sofyan Yusuf RT 5 RW 1 , Kota Malang		34	m2	11.900.000	Musrenbang
285	Sub Kegiatan Pembangunan Sarana dan Prasarana Kelurahan	Gorong-gorong 30 cm (Kecamatan Kedungkandang)	Jl. Kyai Sofyan Yusuf RT 4 RW 1 , Kota Malang		60	m	19.200.000	Musrenbang
286	Sub Kegiatan Pembangunan Sarana dan Prasarana Kelurahan	Rabat beton (Kecamatan Kedungkandang)	Jl. Kyai Sofyan Yusuf RT 4 RW 1 , Kota Malang		168	m2	42.000.000	Musrenbang
287	Sub Kegiatan Pembangunan Sarana dan Prasarana Kelurahan	Gorong-gorong 50 cm (Kecamatan Kedungkandang)	Jl. H. Ali Nasrudin RT 7 RW 2 (barat Sungai Amprong) , Kota Malang		30	m	13.500.000	Musrenbang
288	Sub Kegiatan Pembangunan Sarana dan Prasarana Kelurahan	Rehabilitasi Ringan/Sedang Bangunan Gedung Sederhana (Kecamatan Kedungkandang)	Balai RW/Posyandu Jl. H. Ali Nasrudin RW 2 , Kota Malang		4	m2	12.114.540	Musrenbang
289	Sub Kegiatan Pembangunan Sarana dan Prasarana Kelurahan	Gorong-gorong 30 cm (Kecamatan Kedungkandang)	Jl. KH. Malik Dalam Gg. 16 RT 2 RW 5 , Kota Malang		150	m	48.000.000	Musrenbang
290	Sub Kegiatan Pembangunan Sarana dan Prasarana Kelurahan	Gorong-gorong 30 cm (Kecamatan Kedungkandang)	Jl. KH. Muhammad Rowi Utara RT 5 RW 5 , Kota Malang		60	m	19.200.000	Musrenbang
291	Sub Kegiatan Pembangunan Sarana dan Prasarana Kelurahan	Pavingisasi dengan kerb (Kecamatan Kedungkandang)	Jl. KH. Malik Dalam RT 7 RW 4 , Kota Malang		220	m2	72.820.000	Musrenbang
292	Sub Kegiatan Pembangunan Sarana dan Prasarana Kelurahan	Rehabilitasi Ringan/Sedang Bangunan Gedung Sederhana (Kecamatan Kedungkandang)	Jl. Abdul Qodir Jaelani RW 7 , Kota Malang		48	m2	145.374.480	Musrenbang
293	Sub Kegiatan Pembangunan Sarana dan Prasarana Kelurahan	Gorong-gorong 30 cm (Kecamatan Kedungkandang)	Jl. KH. Hasyim RT 4 dan RT 5 RW 3 , Kota Malang		60	m	19.200.000	Musrenbang
294	Sub Kegiatan Pembangunan Sarana dan Prasarana Kelurahan	Gorong-gorong 30 cm (Kecamatan Kedungkandang)	Jl. KH. Hasyim RT 8 RW 3 , Kota Malang		54	m	17.280.000	Musrenbang
295	Sub Kegiatan Pembangunan Sarana dan Prasarana Kelurahan	Gorong-gorong 30 cm (Kecamatan Kedungkandang)	Jl. KH. Hasyim Gg. Kelengkeng RT 10 RW 3 , Kota Malang		99	m	31.680.000	Musrenbang
296	Sub Kegiatan Pembangunan Sarana dan Prasarana Kelurahan	Rehabilitasi Ringan/Sedang Bangunan Gedung Sederhana (Kecamatan Kedungkandang)	Balai RW 1 Jl. Kyai Sofyan Yusuf RW 1 , Kota Malang		54	m2	163.546.290	Musrenbang

No	Program / Kegiatan	Uraian	Lokasi	Indikator Kinerja	Volume		Besaran (Rp)	Catatan
(1)	(2)	(3)	(4)	(5)	(6)		(7)	(8)
297	Sub Kegiatan Pembangunan Sarana dan Prasarana Kelurahan	Pengadaan gerobak sampah (Kecamatan Kedungkandang)	RW 1 dan RW 4 , Kota Malang		1	unit	4.184.690	Musrenbang
298	Sub Kegiatan Pembangunan Sarana dan Prasarana Kelurahan	Pengadaan keranda jenazah (Kecamatan Kedungkandang)	Jl. Laks. Martadinata IIB, RW.003, Kota Malang		1	unit	15.000.000	Musrenbang
299	Sub Kegiatan Pembangunan Sarana dan Prasarana Kelurahan	Pengadaan tanaman peneduh (Kecamatan Kedungkandang)	Kantor Kelurahan Kotalama, Jl. Kebalen Wetan No.5, Kota Malang		11	paket	5.500.000	Musrenbang
300	Sub Kegiatan Pembangunan Sarana dan Prasarana Kelurahan	Pengadaan Tanaman Hias (Kecamatan Kedungkandang)	Jl. Laks. Martadinata RT.001 - RT.011, RW.003, Kota Malang		2	paket	1.000.000	Musrenbang
301	Sub Kegiatan Pembangunan Sarana dan Prasarana Kelurahan	Pengadaan tong sampah (Kecamatan Kedungkandang)	Jl. Muharto Gg. VII, RT.005, RW.010, Kota Malang		2	unit	500.000	Musrenbang
302	Sub Kegiatan Pembangunan Sarana dan Prasarana Kelurahan	Pengadaan Tenda (Kecamatan Kedungkandang)	Jl. Muharto VC, RT.005, RW.009, Kota Malang		1	unit	11.000.000	Musrenbang
303	Sub Kegiatan Pembangunan Sarana dan Prasarana Kelurahan	Rehabilitasi Ringan/Sedang Bangunan Gedung Sederhana (Kecamatan Kedungkandang)	PERUM CITRA PESONA BURING, Kota Malang		25	m2	75.715.875	Musrenbang
304	Sub Kegiatan Pembangunan Sarana dan Prasarana Kelurahan	Gorong-gorong 30 cm (Kecamatan Kedungkandang)	Jl. Kecipir RT 03 RW 03 kel. bumiayu, Kota Malang		50	m	16.000.000	Musrenbang
305	Sub Kegiatan Pembangunan Sarana dan Prasarana Kelurahan	Turap/Talud Penahan jalan/Plengsengan /Saluran (Kecamatan Kedungkandang)	JL KALISARI RT 05 RW 02, Kota Malang		30	m	78.300.000	Musrenbang
306	Sub Kegiatan Pembangunan Sarana dan Prasarana Kelurahan	Pavingisasi dengan kerb (Kecamatan Kedungkandang)	JL KALIANYAR RT 04 RW 01, Kota Malang		150	m2	49.650.000	Musrenbang
307	Sub Kegiatan Pembangunan Sarana dan Prasarana Kelurahan	Pembuatan sumur resapan (Kecamatan Kedungkandang)	RT 01 RW 04 kel. bumiayu, Kota Malang		1	m	15.000.000	Musrenbang
308	Sub Kegiatan Pembangunan Sarana dan Prasarana Kelurahan	Pengadaan soundsystem (Kecamatan Kedungkandang)	RT 05 RW 04 kel. bumiayu, Kota Malang		1	unit	5.000.000	Musrenbang
309	Sub Kegiatan Pembangunan Sarana dan Prasarana Kelurahan	Pavingisasi tanpa kerb (Kecamatan Kedungkandang)	Jalan ke SDN bumiayu 04 RT 08 RW 05 , Kota Malang		30	m2	8.400.000	Musrenbang

<b>No</b>	<b>Program / Kegiatan</b>	<b>Uraian</b>	<b>Lokasi</b>	<b>Indikator Kinerja</b>	<b>Volume</b>		<b>Besaran (Rp)</b>	<b>Catatan</b>
<b>(1)</b>	<b>(2)</b>	<b>(3)</b>	<b>(4)</b>	<b>(5)</b>	<b>(6)</b>		<b>(7)</b>	<b>(8)</b>
310	Sub Kegiatan Pembangunan Sarana dan Prasarana Kelurahan	Gorong-gorong 40 cm (Kecamatan Kedungkandang)	JL BARAN WONOKOYO RT 02 RW 05, Kota Malang		100	m	36.500.000	Musrenbang
311	Sub Kegiatan Pembangunan Sarana dan Prasarana Kelurahan	Pembuatan sumur resapan (Kecamatan Kedungkandang)	Halaman SDN Bumiayu 01 , Kota Malang		1	m	15.000.000	Musrenbang
312	Sub Kegiatan Pembangunan Sarana dan Prasarana Kelurahan	Pavingisasi tanpa kerb (Kecamatan Kedungkandang)	Jl. Kyai Parseh Jaya RT 06 RW 04 , Kota Malang		30	m2	8.400.000	Musrenbang
313	Sub Kegiatan Pembangunan Sarana dan Prasarana Kelurahan	Pengadaan soundsystem (Kecamatan Kedungkandang)	RT 04 RW 02 kel. bumiayu, Kota Malang		1	unit	5.000.000	Musrenbang
314	Sub Kegiatan Pembangunan Sarana dan Prasarana Kelurahan	Turap/Talud Penahan jalan/Plengsengan /Saluran (Kecamatan Kedungkandang)	JL KALIANYAR RT 02 RW 01, Kota Malang		20	m	52.200.000	Musrenbang
315	Sub Kegiatan Pembangunan Sarana dan Prasarana Kelurahan	Pembuatan sumur resapan (Kecamatan Kedungkandang)	RT 07 RW 02 blok J. kel. bumiayu, Kota Malang		1	m	15.000.000	Musrenbang
316	Sub Kegiatan Pembangunan Sarana dan Prasarana Kelurahan	Gorong-gorong 30 cm (Kecamatan Kedungkandang)	RT 07 RW 02 blok J, kel. bumiayu, Kota Malang		30	m	9.600.000	Musrenbang
317	Sub Kegiatan Pembangunan Sarana dan Prasarana Kelurahan	Rehabilitasi Ringan/Sedang Bangunan Gedung Sederhana (Kecamatan Kedungkandang)	RA MUSLIMAT NU-26 JL SEKARPUTIH RT 04 RW 03, Kota Malang		25	m2	75.715.875	Musrenbang
318	Sub Kegiatan Pembangunan Sarana dan Prasarana Kelurahan	Pembuatan sumur resapan (Kecamatan Kedungkandang)	Jl. Kecipir RT 04 RW 03 kel. bumiayu, Kota Malang		2	m	30.000.000	Musrenbang
319	Sub Kegiatan Pembangunan Sarana dan Prasarana Kelurahan	Pembuatan sumur resapan (Kecamatan Kedungkandang)	Jl Gambas RT 10 RW 03 kel. bumiayu, Kota Malang		1	m	15.000.000	Musrenbang
320	Sub Kegiatan Pembangunan Sarana dan Prasarana Kelurahan	Taman Bacaan Masyarakat (Kecamatan Kedungkandang)	Jl. Laks. Martadinata IIA, RT.002, RW.003, Kota Malang		1	paket	15.000.000	Musrenbang
321	Sub Kegiatan Pembangunan Sarana dan Prasarana Kelurahan	Pembuatan sumur resapan (Kecamatan Kedungkandang)	Jl. Terong RT 11 RW 03 , Kota Malang		1	m	15.000.000	Musrenbang



No	Program / Kegiatan	Uraian	Lokasi	Indikator Kinerja	Volume		Besaran (Rp)	Catatan
(1)	(2)	(3)	(4)	(5)	(6)		(7)	(8)
322	Sub Kegiatan Pembangunan Sarana dan Prasarana Kelurahan	Pavingisasi tanpa kerb (Kecamatan Kedungkandang)	Perum ASABRI Blok J RT 07 RW 02. KEL. BUMIAYU, Kota Malang		30	m2	8.400.000	Musrenbang
323	Pemberdayaan Masyarakat di Kelurahan	Pelatihan komposting (Kedungkandang)	JL KALISARI RT 03 RW 02, Kota Malang		25	orang	12.500.000	Musrenbang
324	Pemberdayaan Masyarakat di Kelurahan	Pelatihan usaha mikro (Kecamatan Kedungkandang)	JL KALISARI RT 03 RW 02, Kota Malang		25	orang	12.500.000	Musrenbang
325	Penyelenggaraan Lembaga Kemasyarakatan	Penyelenggaraan Pembinaan Lembaga Kemasyarakatan (Kecamatan Kedungkandang)	Gedung Pertemuan Kantor Kelurahan Kotalama, Jl. Kebalen Wetan No.5, Kota Malang		30	orang	9.000.000	Musrenbang
326	Sub Kegiatan Pembangunan Sarana dan Prasarana Kelurahan	Pembangunan Ampyangan	Jl. Muharto I, RT.007, RW.004, Kota Malang		100	m2	48.800.000	Musrenbang
327	Sub Kegiatan Pembangunan Sarana dan Prasarana Kelurahan	Gorong-gorong 30 cm (Kecamatan Kedungkandang)	Dari Rumah P. Anta (Pos bambu) sampai mushola RT 10 RW 02, Kota Malang		50	m	14.000.000	Musrenbang
328	Sinergitas dengan Kepolisian Negara Republik Indonesia, Tentara Nasional Indonesia dan Instansi Vertikal di Wilayah Kecamatan	Pelatihan kesiapsiagaan/penanganan bencana (Kecamatan Kedungkandang)	JL KALISARI RT 03 RW 02, Kota Malang		25	orang	12.500.000	Musrenbang
329	Sinergitas dengan Kepolisian Negara Republik Indonesia, Tentara Nasional Indonesia dan Instansi Vertikal di Wilayah Kecamatan	Pembinaan ketentraman dan ketertiban umum serta kerukunan masyarakat (Kecamatan Kedungkandang)	JL KALISARI RT 03 RW 02, Kota Malang		25	orang	7.500.000	Musrenbang
330	Sub Kegiatan Pembangunan Sarana dan Prasarana Kelurahan	Gorong-gorong 30 cm (Kecamatan Kedungkandang)	Jl.Lembayung, Poros Gg RT 11 RW 02 kel. bumiayu, Kota Malang		50	m	16.000.000	Musrenbang
331	Sub Kegiatan Pembangunan Sarana dan Prasarana Kelurahan	Pengadaan Meja (Kecamatan Kedungkandang)	RW 02 kel. bumiayu, Kota Malang		1	unit	5.838.650	Musrenbang
332	Sub Kegiatan Pembangunan Sarana dan Prasarana Kelurahan	Pengadaan Tenda (Kecamatan Kedungkandang)	JL KALIANYAR RT 01 RW 01, Kota Malang		1	unit	11.000.000	Musrenbang
333	Sub Kegiatan Pembangunan Sarana dan Prasarana Kelurahan	Pengadaan soundsystem (Kecamatan Kedungkandang)	JL. Laks. Martadinata Gg. I, RW.003, Kota Malang		1	unit	4.632.000	Musrenbang
No	Program / Kegiatan	Uraian	Lokasi	Indikator Kinerja	Volume		Besaran (Rp)	Catatan

## Y.III- 132

(1)	(2)	(3)	(4)	(5)	(6)		(7)	(8)
334	Sub Kegiatan Pembangunan Sarana dan Prasarana Kelurahan	Pengadaan Tenda (Kecamatan Kedungkandang)	JL KALISARI RT 01 RW 02, Kota Malang		1	unit	11.000.000	Musrenbang
335	Sub Kegiatan Pembangunan Sarana dan Prasarana Kelurahan	Pengadaan Tenda (Kecamatan Kedungkandang)	JL SEKARPUTIH RT 06 RW 03, Kota Malang		1	unit	11.000.000	Musrenbang
336	Sub Kegiatan Pembangunan Sarana dan Prasarana Kelurahan	Pengadaan Tenda (Kecamatan Kedungkandang)	PERUM CITRA PESONA , Kota Malang		1	unit	11.000.000	Musrenbang
337	Sub Kegiatan Pembangunan Sarana dan Prasarana Kelurahan	Pengadaan Tenda (Kecamatan Kedungkandang)	JL BARAN WONOKOYO RT 01 RW 05, Kota Malang		1	unit	11.000.000	Musrenbang
338	Sub Kegiatan Pembangunan Sarana dan Prasarana Kelurahan	Pengadaan Pot Tanaman (Kecamatan Kedungkandang)	Jl. Laks. Martadinata Gg. 3A, RT.009, RW.003, Kota Malang		10	paket	2.000.000	Musrenbang
339	Sub Kegiatan Pembangunan Sarana dan Prasarana Kelurahan	Pengadaan Laptop (Kecamatan Kedungkandang)	POKJA KELURAHAN JL KALISARI RT 03 RW 02, Kota Malang		1	unit	15.000.000	Musrenbang
340	Sub Kegiatan Pembangunan Sarana dan Prasarana Kelurahan	Pengadaan Laptop (Kecamatan Kedungkandang)	PAUD PRINGKUNIG JL SEKARPUTIHH RW 03 , Kota Malang		1	unit	15.000.000	Musrenbang
341	Sub Kegiatan Pembangunan Sarana dan Prasarana Kelurahan	Pengadaan soundsystem (Kecamatan Kedungkandang)	JL KALISARI RT 03 RW 02, Kota Malang		1	unit	5.000.000	Musrenbang
342	Sub Kegiatan Pembangunan Sarana dan Prasarana Kelurahan	Pengadaan tanaman peneduh (Kecamatan Kedungkandang)	Jl. Muharto Gg. VII, RT.005, RW.010, Kota Malang		40	paket	20.000.000	Musrenbang
343	Sub Kegiatan Pembangunan Sarana dan Prasarana Kelurahan	Pengadaan bibit buah-buahan (Kecamatan Kedungkandang)	Warga RW.001 - RW.011 Kelurahan Kotalama, Jl. Kebalen Wetan No.5, Kota Malang		141	paket	70.500.000	Musrenbang
344	Sub Kegiatan Pembangunan Sarana dan Prasarana Kelurahan	Pengadaan Alat Musik Keyboard (Kecamatan Kedungkandang)	Kantor Kelurahan Kotalama, Jl. Kebalen Wetan No.5, Kota Malang		1	unit	7.000.000	Musrenbang
345	Sub Kegiatan Pembangunan Sarana dan Prasarana Kelurahan	Pengadaan Alat Musik Gitar (Kecamatan Kedungkandang)	Kantor Kelurahan Kotalama, Jl. Kebalen Wetan No.5, Kota Malang		4	unit	12.000.000	Musrenbang

No	Program / Kegiatan	Uraian	Lokasi	Indikator Kinerja	Volume	Besaran (Rp)	Catatan
----	--------------------	--------	--------	-------------------	--------	--------------	---------

## Y.III- 133

(1)	(2)	(3)	(4)	(5)	(6)		(7)	(8)
346	Sub Kegiatan Pembangunan Sarana dan Prasarana Kelurahan	Pengadaan Meja (Kecamatan Kedungkandang)	Jl. Kebalen Wetan Gg. Grajen No.1, RT.001, RW.004, Kota Malang		2	unit	12.000.000	Musrenbang
347	Sub Kegiatan Pembangunan Sarana dan Prasarana Kelurahan	Pengadaan Meja (Kecamatan Kedungkandang)	Jl. Muharto VII RW.007, Kota Malang		2	unit	12.000.000	Musrenbang
348	Sub Kegiatan Pembangunan Sarana dan Prasarana Kelurahan	Pengadaan Kursi (Kecamatan Kedungkandang)	Jl. Muharto VC, RT.005, RW.009, Kota Malang		25	unit	15.000.000	Musrenbang
349	Sub Kegiatan Pembangunan Sarana dan Prasarana Kelurahan	Pengadaan Kursi (Kecamatan Kedungkandang)	Jl. Muharto VII, RW.007, Kota Malang		30	unit	18.000.000	Musrenbang
350	Sub Kegiatan Pembangunan Sarana dan Prasarana Kelurahan	Pengadaan keranda jenazah (Kecamatan Kedungkandang)	Jl. Muharto VC, RT.004, RW.009, Kota Malang		1	unit	15.000.000	Musrenbang
351	Sub Kegiatan Pembangunan Sarana dan Prasarana Kelurahan	Gorong-gorong 30 cm (Kecamatan Kedungkandang)	Jl. Kebalen Wetan Gg. Grajen RT.002, RW.004, Kota Malang		100	m	32.000.000	Musrenbang
352	Sub Kegiatan Pembangunan Sarana dan Prasarana Kelurahan	Pemasangan Batu Ampyang (Kecamatan Kedungkandang)	Jl. Muharto Gg. VII, RT.009, RW.010, Kota Malang		80	m2	28.000.000	Musrenbang
353	Sub Kegiatan Pembangunan Sarana dan Prasarana Kelurahan	Pemasangan Batu Ampyang (Kecamatan Kedungkandang)	Jl. Muharto Gg. V, RT.014, RW.008, Kota Malang		45	m2	15.750.000	Musrenbang
354	Sub Kegiatan Pembangunan Sarana dan Prasarana Kelurahan	Pengadaan gerobak sampah (Kecamatan Kedungkandang)	Jl. Laks. Martadinata Gg. 3A, RT.009, RW.003, Kota Malang		1	unit	8.500.000	Musrenbang
355	Sub Kegiatan Pembangunan Sarana dan Prasarana Kelurahan	Gorong-gorong 30 cm (Kecamatan Kedungkandang)	Jl. Muharto VII, RT.011, RW.007, Kota Malang		50	m	16.000.000	Musrenbang
356	Sub Kegiatan Pembangunan Sarana dan Prasarana Kelurahan	Pengadaan Laptop (Kecamatan Kedungkandang)	Jl. Raya Tlogowaru Rt 02 Rw 04, Kota Malang		1	unit	15.000.000	Musrenbang
357	Sinergitas dengan Kepolisian Negara Republik Indonesia, Tentara Nasional Indonesia dan Instansi Vertikal di Wilayah Kecamatan	Pembinaan kewaspadaan dan ketahanan lingkungan (Kecamatan Kedungkandang)	RT.01-RT 06 RW.12 , Jalan Danau Sentani Utara I sampai Sentani Utara VIII, Bratan Timur dan Sentani Tengah., Kota Malang		6	paket	30.000.000	Pokir DPRD

No	Program / Kegiatan	Uraian	Lokasi	Indikator Kinerja	Volume	Besaran (Rp)	Catatan
----	--------------------	--------	--------	-------------------	--------	--------------	---------

## Y.III- 134

(1)	(2)	(3)	(4)	(5)	(6)		(7)	(8)
358	Sub Kegiatan Pembangunan Sarana dan Prasarana Kelurahan	Rehabilitasi Ringan/Sedang Bangunan Gedung Sederhana (Kecamatan Kedungkandang)	Fasum di lapangan RT.04 RW.12 , Jalan Danau Sentani Utara Blok H3 Kelurahan Madyopuro Kecamatan Kedung Kandang, Kota Malang		65	m2	196.861.275	Pokir DPRD
359	Sub Kegiatan Pembangunan Sarana dan Prasarana Kelurahan	Pengadaan Alat Musik Keyboard (Kecamatan Kedungkandang)	RT.05 RW.12 , Jalan Danau Sentani Utara Blok H3 Kel. Lesanpuro, Kota Malang		1	unit	7.000.000	Pokir DPRD
360	Sub Kegiatan Pembangunan Sarana dan Prasarana Kelurahan	Pengadaan Alat Musik Gitar (Kecamatan Kedungkandang)	RT.03 RW.12 , Jalan Danau Sentani Utara Blok H3, Kota Malang		1	unit	3.000.000	Pokir DPRD
361	Sub Kegiatan Pembangunan Sarana dan Prasarana Kelurahan	Pengadaan soundsystem (Kecamatan Kedungkandang)	RT.01 RW.12 , Jalan Danau Sentani Utara Blok H3, Kota Malang		1	unit	5.000.000	Pokir DPRD
362	Sub Kegiatan Pembangunan Sarana dan Prasarana Kelurahan	Pengadaan soundsystem (Kecamatan Kedungkandang)	RT 07 RW08 kelurahan Lesanpuro, kecamatan Kedungkandang, kota malang, Kota Malang		1	unit	5.000.000	Pokir DPRD
363	Sub Kegiatan Pembangunan Sarana dan Prasarana Kelurahan	Pengadaan tenda (Kecamatan Kedungkandang)	Jl. D. Sentani tengah Blok H2. RW 13 Kelurahan Madyopuro, Kota Malang		2	unit	22.000.000	Pokir DPRD
364	Sub Kegiatan Pembangunan Sarana dan Prasarana Kelurahan	Pengadaan soundsystem (Kecamatan Kedungkandang)	wilayah RW 16 perum BTU kel. Madyopuro, Kec. Kedungkandang, Kota Malang., Kota Malang		4	unit	20.000.000	Pokir DPRD
365	Sub Kegiatan Pembangunan Sarana dan Prasarana Kelurahan	Pengadaan tenda (Kecamatan Kedungkandang)	RT 06 RW XI KELURAHAN CEMOROKANDANG, Kota Malang		2	unit	22.000.000	Pokir DPRD
366	Sub Kegiatan Pembangunan Sarana dan Prasarana Kelurahan	Pengadaan Meja (Kecamatan Kedungkandang)	RT 06 RW XI KELURAHAN CEMOROKANDANG, Kota Malang		1	unit	6.000.000	Pokir DPRD
367	Sub Kegiatan Pembangunan Sarana dan Prasarana Kelurahan	Pengadaan soundsystem (Kecamatan Kedungkandang)	RT. 06 RW. 06 Kelurahan Madyopuro, Kota Malang		1	unit	5.000.000	Pokir DPRD
368	Sub Kegiatan Pembangunan Sarana dan Prasarana Kelurahan	Pengadaan tenda (Kecamatan Kedungkandang)	Jl. UNTUNG SUDIRO RT 2 RW 4 Cemoro Kandang, Kota Malang		2	unit	22.000.000	Pokir DPRD

No	Program / Kegiatan	Uraian	Lokasi	Indikator Kinerja	Volume	Besaran (Rp)	Catatan
----	--------------------	--------	--------	-------------------	--------	--------------	---------

## Y.III- 135

(1)	(2)	(3)	(4)	(5)	(6)		(7)	(8)
369		Pelatihan Pengolahan Limbah rumah tangga (Kecamatan Kedungkandang)	Jl. Muharto Gang V C RT 10 RW 09 (Balai RW 09) Kotalama, Kota Malang		5	orang	2.500.000	Pokir DPRD
370	Sub Kegiatan Pembangunan Sarana dan Prasarana Kelurahan	Pemeliharaan/penataan taman lingkungan (Kecamatan Kedungkandang)	Jl. Muharto Gang V C RW 09 Kotalama, Kota Malang		1	paket	8.000.000	Pokir DPRD
371	Sub Kegiatan Pembangunan Sarana dan Prasarana Kelurahan	Taman Bacaan Masyarakat (Kecamatan Kedungkandang)	Jl. Muharto Gang V C RT 06 RW 09 Kotalama, Kota Malang		1	paket	15.000.000	Pokir DPRD
372	Sub Kegiatan Pembangunan Sarana dan Prasarana Kelurahan	Pengadaan keranda jenazah (Kecamatan Kedungkandang)	Jl. Muharto Gang V C RT 06 RW 09, Kota Malang		1	unit	15.000.000	Pokir DPRD
373	Sub Kegiatan Pembangunan Sarana dan Prasarana Kelurahan	Pengadaan Tong Komposter (Kecamatan Kedungkandang)	Jl. Muharto Gang V C RW 09 Kotalama, Kota Malang		1	unit	450.000	Pokir DPRD
374	Sub Kegiatan Pembangunan Sarana dan Prasarana Kelurahan	Pengadaan Bibit Tanaman TOGA (Kecamatan Kedungkandang)	Jl. Muharto Gang V C RW 09 Kotalama, Kota Malang		10	paket	5.000.000	Pokir DPRD
375	Sub Kegiatan Pembangunan Sarana dan Prasarana Kelurahan	Pengadaan bibit sayuran (Kecamatan Kedungkandang)	Jl. Muharto Gang V C RW 09 Kotalama, Kota Malang		10	paket	5.000.000	Pokir DPRD
376	Sub Kegiatan Pembangunan Sarana dan Prasarana Kelurahan	Pengadaan soundsystem (Kecamatan Kedungkandang)	Jl. Muharto Gang V C RT 10 RW 09 (Balai RW 09) Kotalama, Kota Malang		1	unit	5.000.000	Pokir DPRD
377	Sub Kegiatan Pembangunan Sarana dan Prasarana Kelurahan	Pengadaan Meja (Kecamatan Kedungkandang)	Jl. Muharto Gang V C RT 10 RW 09 (Balai RW 09) Kotalama, Kota Malang		1	unit	6.000.000	Pokir DPRD
378	Sub Kegiatan Pembangunan Sarana dan Prasarana Kelurahan	Pengadaan tenda (Kecamatan Kedungkandang)	Jl. Muharto Gang V C RT 10 RW 09 (Balai RW 09) Kotalama, Kota Malang		1	unit	11.000.000	Pokir DPRD
379	Sub Kegiatan Pembangunan Sarana dan Prasarana Kelurahan	Pengadaan Kursi (Kecamatan Kedungkandang)	Jl. Muharto Gang V C RT 10 RW 09 (Balai RW 09) Kotalama, Kota Malang		5	unit	3.000.000	Pokir DPRD
380	Sub Kegiatan Pembangunan Sarana dan Prasarana Kelurahan	Pengadaan Laptop (Kecamatan Kedungkandang)	Jl. Muharto Gang V C RT 10 RW 09 (Balai RW 09) Kotalama, Kota Malang		1	unit	15.000.000	Pokir DPRD

No	Program / Kegiatan	Uraian	Lokasi	Indikator Kinerja	Volume	Besaran (Rp)	Catatan
(1)	(2)	(3)	(4)	(5)	(6)	(7)	(8)

Y.III- 136

381	Sub Kegiatan Pembangunan Sarana dan Prasarana Kelurahan	Pengadaan LCD Proyektor (Kecamatan Kedungkandang)	Jl. Muharto Gang V C RT 10 RW 09 (Balai RW 09) Kotalama, Kota Malang		1	unit	5.000.000	Pokir DPRD
382	Sub Kegiatan Pembangunan Sarana dan Prasarana Kelurahan	Pengadaan tong sampah (Kecamatan Kedungkandang)	RT 03 RW 02 Kelurahan Sawojajar, Kecamatan Kedungkandang, kota Malang, Kota Malang		40	unit	10.000.000	Pokir DPRD
383	Sub Kegiatan Pembangunan Sarana dan Prasarana Kelurahan	Pengadaan Laptop (Kecamatan Kedungkandang)	RW 15 Kelurahan Madyopuro, Kota Malang		1	unit	15.000.000	Pokir DPRD
384	Sub Kegiatan Pembangunan Sarana dan Prasarana Kelurahan	Pengadaan LCD Proyektor (Kecamatan Kedungkandang)	RW 15 Kelurahan Madyopuro, Kota Malang		1	unit	5.000.000	Pokir DPRD
385	Sub Kegiatan Pembangunan Sarana dan Prasarana Kelurahan	Pengadaan soundsystem (Kecamatan Kedungkandang)	RW 15 Kelurahan Madyopuro, Kota Malang		1	unit	5.000.000	Pokir DPRD
386	Sub Kegiatan Pembangunan Sarana dan Prasarana Kelurahan	Pengadaan soundsystem (Kecamatan Kedungkandang)	RT. 01 RW. 03 Kelurahan Madyopuro Kecamatan Kedungkandang, Kota Malang		1	unit	5.000.000	Pokir DPRD
387	Sub Kegiatan Pembangunan Sarana dan Prasarana Kelurahan	Pengadaan tenda (Kecamatan Kedungkandang)	RT. 02 RW. 03 Kelurahan Madyopuro Kecamatan Kedungkandang, Kota Malang		2	unit	22.000.000	Pokir DPRD
388	Sub Kegiatan Pembangunan Sarana dan Prasarana Kelurahan	Pengadaan Alat Musik Gitar (Kecamatan Kedungkandang)	RT. 03 RW. 03 Kelurahan Madyopuro Kecamatan Kedungkandang, Kota Malang		2	unit	6.000.000	Pokir DPRD
389	Sub Kegiatan Pembangunan Sarana dan Prasarana Kelurahan	Pengadaan Alat Musik Keyboard (Kecamatan Kedungkandang)	RT. 04 RW. 03 Kelurahan Madyopuro Kecamatan Kedungkandang, Kota Malang		1	unit	7.000.000	Pokir DPRD
390	Sub Kegiatan Pembangunan Sarana dan Prasarana Kelurahan	Pengadaan Meja (Kecamatan Kedungkandang)	JL. Kebalen Wetan Gg. Grajen RT. 01 RW. 04 Kotalama, Kota Malang		2	unit	12.000.000	Pokir DPRD
391	Sub Kegiatan Pembangunan Sarana dan Prasarana Kelurahan	Pengadaan LCD Proyektor (Kecamatan Kedungkandang)	JL. Kebalen Wetan Gg. Grajen RT. 01 RW. 04 Kotalama, Kota Malang		1	unit	5.000.000	Pokir DPRD

No	Program / Kegiatan	Uraian	Lokasi	Indikator Kinerja	Volume	Besaran (Rp)	Catatan
(1)	(2)	(3)	(4)	(5)	(6)	(7)	(8)

## Y.III- 137

392	Sub Kegiatan Pembangunan Sarana dan Prasarana Kelurahan	Pengadaan Laptop (Kecamatan Kedungkandang)	RT.01 RW.12 , Jalan Danau Sentani Utara Blok H3 Kelurahan Madyopuro, Kota Malang		1	unit	15.000.000	Pokir DPRD
393	Sub Kegiatan Pembangunan Sarana dan Prasarana Kelurahan	Pengadaan Alat Musik Gitar (Kecamatan Kedungkandang)	RT. 01 RW. 10. Jl. D. Paniai I H4. RW 10 Kel. Madyopuro Kedungkandang Kota Malang. RT.01/RW.10, Kota Malang		1	unit	3.000.000	Pokir DPRD
394	Sub Kegiatan Pembangunan Sarana dan Prasarana Kelurahan	Pengadaan Alat Musik Keyboard (Kecamatan Kedungkandang)	RT. 02 RW. 10. Jl. D. Paniai III H4. RW 10 Kel. Madyopuro Kedungkandang Kota Malang. RT.02/RW.10, Kota Malang		1	unit	7.000.000	Pokir DPRD
395	Sub Kegiatan Pembangunan Sarana dan Prasarana Kelurahan	Pengadaan Laptop (Kecamatan Kedungkandang)	RW. 10. Jl. D. Paniai I H4. RW 10 Kel. Madyopuro Kedungkandang Kota Malang. RT.05/RW.10, Kota Malang		1	unit	15.000.000	Pokir DPRD
396	Sub Kegiatan Pembangunan Sarana dan Prasarana Kelurahan	Pengadaan soundsystem (Kecamatan Kedungkandang)	RT. 02 RW. 10. Jl. D. Paniai III H4. RW 10 Kel. Madyopuro Kedungkandang Kota Malang. RT.02/RW.10, Kota Malang		1	unit	5.000.000	Pokir DPRD
397	Sub Kegiatan Pembangunan Sarana dan Prasarana Kelurahan	Pengadaan tenda (Kecamatan Kedungkandang)	Pengadaan Tenda Jamaah Tahlil RT. 1,2,3,4,5,6,7 RW.4 Kel. Kedungkandang Kec. Kedungkandang, Kota Malang		6	unit	66.000.000	Pokir DPRD
398	Sub Kegiatan Pembangunan Sarana dan Prasarana Kelurahan	Rehabilitasi Ringan/Sedang Bangunan Gedung Sederhana (Kecamatan Kedungkandang)	Jl. KH Hasyim RT.3 RW.3 kel. Kedungkandang Kec. Kedungkandang, Kota Malang		10	m2	30.286.350	Pokir DPRD
399	Sub Kegiatan Pembangunan Sarana dan Prasarana Kelurahan	Pavingisasi dengan kerb (Kecamatan Kedungkandang)	Jl. Kh Hasyim RT.7 RW.3 Gg. Masjid Baiturohmah Kel. Kedungkandang Kec. Kedungkandang, Kota Malang		100	m2	33.100.000	Pokir DPRD
400	Sub Kegiatan Pembangunan Sarana dan Prasarana Kelurahan	Pengadaan soundsystem (Kecamatan Kedungkandang)	Jl. Ki Ageng Gribig Gg.12 RW.9 Kel. Lesanpuro Kec. Kedungkandang, Kota Malang		2	unit	10.000.000	Pokir DPRD

No	Program / Kegiatan	Uraian	Lokasi	Indikator Kinerja	Volume	Besaran (Rp)	Catatan
(1)	(2)	(3)	(4)	(5)	(6)	(7)	(8)

## Y.III- 138

401	Sub Kegiatan Pembangunan Sarana dan Prasarana Kelurahan	Pengadaan tenda (Kecamatan Kedungkandang)	Jl. Mayjen Sungkono Gg.2 RT.4,5 RW.1 Kel. Buring Kec. Kedungkandang, Kota Malang	2	unit	22.000.000	Pokir DPRD
402	Sub Kegiatan Pembangunan Sarana dan Prasarana Kelurahan	Pengadaan Laptop (Kecamatan Kedungkandang)	Jl. Kyai Parseh Jaya No.23 A RT.4 RW.1 Kel. Bumiayu Kec. Kedungkandang, Kota Malang	1	unit	15.000.000	Pokir DPRD
403	Sub Kegiatan Pembangunan Sarana dan Prasarana Kelurahan	Pengadaan Laptop (Kecamatan Kedungkandang)	Jl. Lembayung RT.12 RW.2 Kel. Bumiayu Kec. Kedungkandang, Kota Malang	1	unit	15.000.000	Pokir DPRD
404	Sub Kegiatan Pembangunan Sarana dan Prasarana Kelurahan	Pengadaan soundsystem (Kecamatan Kedungkandang)	Jl. Sawi RT.3 RW.1 Kel. Bumiayu Kec. Kedungkandang, Kota Malang	1	unit	5.000.000	Pokir DPRD
405	Sub Kegiatan Pembangunan Sarana dan Prasarana Kelurahan	Pengadaan soundsystem (Kecamatan Kedungkandang)	Jl. Muharto Gg.7 RW.7 Kel. Kotalama Kec. Kedungkandang, Kota Malang	1	unit	5.000.000	Pokir DPRD
406	Sub Kegiatan Pembangunan Sarana dan Prasarana Kelurahan	Pengadaan tenda (Kecamatan Kedungkandang)	Jl. Labu RT. 1,2,3,4,5,6,7,8 RW.04 Kel. Bumiayu Kec. Kedungkandang, Kota Malang	8	unit	88.000.000	Pokir DPRD
407	Sub Kegiatan Pembangunan Sarana dan Prasarana Kelurahan	Gorong-gorong 40 cm (Kecamatan Kedungkandang)	Jl. Lesanpuro Atas RT.6 RW.6 Kel. Lesanpuro Kec. Kedungkandang, Kota Malang	150	m	54.750.000	Pokir DPRD
408	Sub Kegiatan Pembangunan Sarana dan Prasarana Kelurahan	Pengadaan tenda (Kecamatan Kedungkandang)	Jl. KH Malik RW.05 Kel. Kedungkandang Kec. Kedungkandang, Kota Malang	6	unit	66.000.000	Pokir DPRD
409	Sub Kegiatan Pembangunan Sarana dan Prasarana Kelurahan	Pavingisasi dengan kerb (Kecamatan Kedungkandang)	Jl. Muharto Gg.7 RT.2 RW.10 Kel. Kotalama Kec. Kedungkandang, Kota Malang	150	m <sup>2</sup>	49.650.000	Pokir DPRD
410	Sub Kegiatan Pembangunan Sarana dan Prasarana Kelurahan	Rehabilitasi Ringan/Sedang Bangunan Gedung Sederhana (Kecamatan Kedungkandang)	Jl. KH. Malik RT.3 RW.7 Kel. Buring Kec. Kedungkandang Kec. Kedungkandang, Kota Malang	12	m <sup>2</sup>	36.343.620	Pokir DPRD
411	Sub Kegiatan Pembangunan Sarana dan Prasarana Kelurahan	Pengadaan tenda (Kecamatan Kedungkandang)	Jl. Babatan RT.2 RW.3 Kel. Arjowinangun Kec. Kedungkandang, Kota Malang	1	unit	11.000.000	Pokir DPRD

No	Program / Kegiatan	Uraian	Lokasi	Indikator Kinerja	Volume	Besaran (Rp)	Catatan
(1)	(2)	(3)	(4)	(5)	(6)	(7)	(8)



## Y.III- 139

412	Sub Kegiatan Pembangunan Sarana dan Prasarana Kelurahan	Pengadaan Tenda Kerucut untuk Usaha (Kecamatan Kedungkandang)	Jl. Babatan RT.04 RW.03 Kel. Arjowinangun Kec. Kedungkandang (Masjid Nurul Hikmah), Kota Malang		2	unit	6.000.000	Pokir DPRD
413	Sub Kegiatan Pembangunan Sarana dan Prasarana Kelurahan	Pengadaan tenda (Kecamatan Kedungkandang)	Jl. KH. Malik Gg.7 RT. 3 RW.6 Kel. Buring Kec. Kedungkandang, Kota Malang		1	unit	11.000.000	Pokir DPRD
414	Sub Kegiatan Pembangunan Sarana dan Prasarana Kelurahan	Pengadaan soundsystem (Kecamatan Kedungkandang)	Jl. KH. Malik Gg.7 RT.3 RW.6 Kel. Buring Kec. Kedungkandang, Kota Malang		1	unit	5.000.000	Pokir DPRD
415	Sub Kegiatan Pembangunan Sarana dan Prasarana Kelurahan	Pengadaan Laptop (Kecamatan Kedungkandang)	Jl. KH. Malik Gg.7 RT.3 RW.6 Kel. Buring Kec. Kedungkandang, Kota Malang		2	unit	30.000.000	Pokir DPRD
416	Sub Kegiatan Pembangunan Sarana dan Prasarana Kelurahan	Pengadaan LCD Proyektor (Kecamatan Kedungkandang)	Jl. KH. Malik Gg.7 RT.3 RW.6 Kel. Buring Kec. Kedungkandang, Kota Malang		2	unit	10.000.000	Pokir DPRD
417	Sub Kegiatan Pembangunan Sarana dan Prasarana Kelurahan	Pengadaan LCD Proyektor (Kecamatan Kedungkandang)	Jl. KH. Malik Gg.6 RT.4 RW.4 Kel. Kedungkandang Kec. Kedungkandang, Kota Malang		2	unit	10.000.000	Pokir DPRD
418	Sub Kegiatan Pembangunan Sarana dan Prasarana Kelurahan	Pengadaan Laptop (Kecamatan Kedungkandang)	Jl. KH. Malik Gg.6 RT.4 RW.4 Kel. Kedungkandang Kec. Kedungkandang, Kota Malang		2	unit	30.000.000	Pokir DPRD
419	Sub Kegiatan Pembangunan Sarana dan Prasarana Kelurahan	Pengadaan tenda (Kecamatan Kedungkandang)	Jl. KH Malik Gg.1 RT. 1 RW.3 Kel. Buring Kec. Kedungkandang, Kota Malang		1	unit	11.000.000	Pokir DPRD
420	Sub Kegiatan Pembangunan Sarana dan Prasarana Kelurahan	Pengadaan tenda (Kecamatan Kedungkandang)	Jl. KH Malik RT.1 RW.8 Kel. Buring Kec. Kedungkandang, Kota Malang		1	unit	11.000.000	Pokir DPRD
421	Sub Kegiatan Pembangunan Sarana dan Prasarana Kelurahan	Pengadaan tenda (Kecamatan Kedungkandang)	Jl. KH Malik RT.2 RW.08 Kel. Buring Kec. Kedungkandang, Kota Malang		1	unit	11.000.000	Pokir DPRD
422	Sub Kegiatan Pembangunan Sarana dan Prasarana Kelurahan	Pengadaan tenda (Kecamatan Kedungkandang)	Jl. KH Malik RT.3 RW.08 Kel. Buring Kec. Kedungkandang, Kota Malang		1	unit	11.000.000	Pokir DPRD

No	Program / Kegiatan	Uraian	Lokasi	Indikator Kinerja	Volume	Besaran (Rp)	Catatan
(1)	(2)	(3)	(4)	(5)	(6)	(7)	(8)

## Y.III- 140

423	Sub Kegiatan Pembangunan Sarana dan Prasarana Kelurahan	Pengadaan soundsystem (Kecamatan Kedungkandang)	Jl. KH Malik RT.1 RW.08 Kel. Buring Kec. Kedungkandang, Kota Malang		1	unit	5.000.000	Pokir DPRD
424	Sub Kegiatan Pembangunan Sarana dan Prasarana Kelurahan	Pengadaan soundsystem (Kecamatan Kedungkandang)	Jl. KH Malik RT.2 RW.08 Kel. Buring Kec. Kedungkandang, Kota Malang		1	unit	5.000.000	Pokir DPRD
425	Sub Kegiatan Pembangunan Sarana dan Prasarana Kelurahan	Pengadaan soundsystem (Kecamatan Kedungkandang)	Jl. KH Malik RT.3 RW.08 Kel. Buring Kec. Kedungkandang, Kota Malang		1	unit	5.000.000	Pokir DPRD
426	Sub Kegiatan Pembangunan Sarana dan Prasarana Kelurahan	Pengadaan soundsystem (Kecamatan Kedungkandang)	Jl. KH Malik Gg.1 RT.1 RW.3 Kel. Buring Kec. Kedungkandang, Kota Malang		1	unit	5.000.000	Pokir DPRD
427	Sub Kegiatan Pembangunan Sarana dan Prasarana Kelurahan	Pengadaan soundsystem (Kecamatan Kedungkandang)	Jl. Lembayung RT.13 RW.2 Kel. Bumiayu Kec. Kedungkandang, Kota Malang		1	unit	5.000.000	Pokir DPRD
428	Sub Kegiatan Pembangunan Sarana dan Prasarana Kelurahan	Pengadaan tenda (Kecamatan Kedungkandang)	Jl. Lembayung RT.13 RW.02 Kel. Bumiayu Kec. Kedungkandang, Kota Malang		1	unit	11.000.000	Pokir DPRD
429	Sub Kegiatan Pembangunan Sarana dan Prasarana Kelurahan	Pengadaan soundsystem (Kecamatan Kedungkandang)	Jl. KH Malik Dalam RT.1 RW.6 Kel. Buring Kec. Kedungkandang, Kota Malang		1	unit	5.000.000	Pokir DPRD
430	Sub Kegiatan Pembangunan Sarana dan Prasarana Kelurahan	Pengadaan soundsystem (Kecamatan Kedungkandang)	Jl. Muharto Gg.7 RT.3 RW.7 Kel. Kotalama Kec. Kedungkandang, Kota Malang		1	unit	5.000.000	Pokir DPRD
431	Sub Kegiatan Pembangunan Sarana dan Prasarana Kelurahan	Pengadaan soundsystem (Kecamatan Kedungkandang)	Jl. Muharto Gg.7 RT.2 RW.7 Kel. Kotalama Kec. Kedungkandang, Kota Malang		1	unit	5.000.000	Pokir DPRD
432	Sub Kegiatan Pembangunan Sarana dan Prasarana Kelurahan	Pengadaan soundsystem (Kecamatan Kedungkandang)	Jl. Baiturohman RT.4 RW.3 Kel. Tlogowaru Kec. Kedungkandang, Kota Malang		1	unit	5.000.000	Pokir DPRD
433	Sub Kegiatan Pembangunan Sarana dan Prasarana Kelurahan	Pengadaan tenda (Kecamatan Kedungkandang)	Jl. Muharto Gg.7 RT.3 RW.7 Kel. Kotalama Kec. Kedungkandang, Kota Malang		1	unit	11.000.000	Pokir DPRD
434	Sub Kegiatan Pembangunan Sarana dan Prasarana Kelurahan	Pengadaan tenda (Kecamatan Kedungkandang)	Jl. Muharto Gg.7 RT.2 RW.7 Kel. Kotalama Kec. Kedungkandang, Kota Malang		1	unit	11.000.000	Pokir DPRD

No	Program / Kegiatan	Uraian	Lokasi	Indikator Kinerja	Volume	Besaran (Rp)	Catatan
(1)	(2)	(3)	(4)	(5)	(6)	(7)	(8)

## Y.III- 141

435	Sub Kegiatan Pembangunan Sarana dan Prasarana Kelurahan	Pengadaan Kursi (Kecamatan Kedungkandang)	Jl. Ki Ageng Gribig Gg. Mirej RT.2 RW.4Kel. Madyopuro Kec. Kedungkandang, Kota Malang		50	unit	30.000.000	Pokir DPRD
436	Sub Kegiatan Pembangunan Sarana dan Prasarana Kelurahan	Pengadaan tenda (Kecamatan Kedungkandang)	Jl. Sekarputih RT.5 RW.3 Kel. Wonokoyo Kec. Kedungkandang, Kota Malang		1	unit	11.000.000	Pokir DPRD
437	Sub Kegiatan Pembangunan Sarana dan Prasarana Kelurahan	Pengadaan tenda (Kecamatan Kedungkandang)	Jl. Sekarputih RT.6 RW.3 Kel. Wonokoyo Kec. Kedungkandang, Kota Malang		1	unit	11.000.000	Pokir DPRD
438	Sub Kegiatan Pembangunan Sarana dan Prasarana Kelurahan	Pengadaan gerobak sampah (Kecamatan Kedungkandang)	Jl. Mayjend Sungkono Gg.9 RT.1 RW.4 Kel. Buring Kec. Kedungkandang, Kota Malang		1	unit	8.500.000	Pokir DPRD
439	Sub Kegiatan Pembangunan Sarana dan Prasarana Kelurahan	Pengadaan Laptop (Kecamatan Kedungkandang)	JL. Parseh Jaya Perum Golden Cluster Kav.13 RT.6 RW.4 Kel. Bumiayu Kec. Kedungkandang, Kota Malang		1	unit	15.000.000	Pokir DPRD
440	Sub Kegiatan Pembangunan Sarana dan Prasarana Kelurahan	Pengadaan Meja (Kecamatan Kedungkandang)	Jl. Ki Ageng Gribig Gg. Mirej RT.2 RW.4Kel. Madyopuro Kec. Kedungkandang, Kota Malang		1	unit	6.000.000	Pokir DPRD
441	Sub Kegiatan Pembangunan Sarana dan Prasarana Kelurahan	Pengadaan soundsystem (Kecamatan Kedungkandang)	Jl. KH Malik Dalam RT.4 RW.4 Kelurahan Buring Kec. Kedungkandang, Kota Malang		1	unit	5.000.000	Pokir DPRD
442	Sub Kegiatan Pembangunan Sarana dan Prasarana Kelurahan	Pengadaan soundsystem (Kecamatan Kedungkandang)	Jl. KH Malik Dalam RT.3 RW.4 Kelurahan Buring Kec. Kedungkandang, Kota Malang		1	unit	5.000.000	Pokir DPRD
443	Sub Kegiatan Pembangunan Sarana dan Prasarana Kelurahan	Pengadaan soundsystem (Kecamatan Kedungkandang)	Jl. KH Malik Dalam RT.2 RW.5 Kelurahan Buring Kec. Kedungkandang, Kota Malang		1	unit	5.000.000	Pokir DPRD
444	Sub Kegiatan Pembangunan Sarana dan Prasarana Kelurahan	Pengadaan soundsystem (Kecamatan Kedungkandang)	Jl. KH Malik Dalam RT.2 RW.4 Kelurahan Buring Kec. Kedungkandang, Kota Malang		1	unit	5.000.000	Pokir DPRD

No	Program / Kegiatan	Uraian	Lokasi	Indikator Kinerja	Volume	Besaran (Rp)	Catatan
(1)	(2)	(3)	(4)	(5)	(6)	(7)	(8)

## Y.III- 142

445	Sub Kegiatan Pembangunan Sarana dan Prasarana Kelurahan	Pengadaan gerobak sampah (Kecamatan Kedungkandang)	Jl. KH Malik Dalam RT.3 RW.4 Kelurahan Buring Kec. Kedungkandang, Kota Malang		1	unit	8.500.000	Pokir DPRD
446	Sub Kegiatan Pembangunan Sarana dan Prasarana Kelurahan	Pengadaan tenda (Kecamatan Kedungkandang)	Jl. Ki Ageng Gribig RT.5 RW.4 Kel. Madyopuro Kec. Madyopuro, Kota Malang		1	unit	11.000.000	Pokir DPRD
447	Sub Kegiatan Pembangunan Sarana dan Prasarana Kelurahan	Pengadaan tenda (Kecamatan Kedungkandang)	Jl. Ki Ageng Gribig RT.6 RW.4 Kel. Madyopuro Kec. Madyopuro, Kota Malang		1	unit	11.000.000	Pokir DPRD
448	Sub Kegiatan Pembangunan Sarana dan Prasarana Kelurahan	Pavingisasi dengan kerb (Kecamatan Kedungkandang)	Jl. KH Malik Gg.8 RT.1 RW.05 Kel. Kedungkandang Kec. Kedungkandang, Kota Malang		150	m2	49.650.000	Pokir DPRD
449	Sub Kegiatan Pembangunan Sarana dan Prasarana Kelurahan	Gorong-gorong 40 cm (Kecamatan Kedungkandang)	Jl. Muharto Gg.7 RT.2 RW.7 Kel. Kotalama Kec. Kedungkandang, Kota Malang		205	m	74.825.000	Pokir DPRD
450	Sub Kegiatan Pembangunan Sarana dan Prasarana Kelurahan	Pavingisasi dengan kerb (Kecamatan Kedungkandang)	Jl. Sekarputih RT.1 RW.3 Kel. Wonokoyo Kec. Kedungkandang, Kota Malang		225	m2	74.475.000	Pokir DPRD
451	Sub Kegiatan Pembangunan Sarana dan Prasarana Kelurahan	Pavingisasi dengan kerb (Kecamatan Kedungkandang)	Jl. KH Malik Gg.1 RT.1 RW.3 Kel. Buring Kec. Kedungkandang, Kota Malang		150	m2	49.650.000	Pokir DPRD
452	Sub Kegiatan Pembangunan Sarana dan Prasarana Kelurahan	Pengadaan soundsystem (Kecamatan Kedungkandang)	Rw.005 Kel.Lesanpuro , Kota Malang		2	unit	10.000.000	Pokir DPRD
453	Sub Kegiatan Pembangunan Sarana dan Prasarana Kelurahan	Pengadaan tenda (Kecamatan Kedungkandang)	Rw.005 Kel.Lesanpuro Kec.Kedungkandang, Kota Malang		1	unit	11.000.000	Pokir DPRD
454	Sub Kegiatan Pembangunan Sarana dan Prasarana Kelurahan	Pengadaan soundsystem (Kecamatan Kedungkandang)	Jl.Selamat Rt.005 Rw.003 Kel.Cemorokandang, Kota Malang		2	unit	10.000.000	Pokir DPRD
455	Sub Kegiatan Pembangunan Sarana dan Prasarana Kelurahan	Pengadaan tenda (Kecamatan Kedungkandang)	Jl.Selamat Rt.005 Rw.003 Kel.Cemorokandang, Kota Malang		1	unit	11.000.000	Pokir DPRD

No	Program / Kegiatan	Uraian	Lokasi	Indikator Kinerja	Volume	Besaran (Rp)	Catatan
(1)	(2)	(3)	(4)	(5)	(6)	(7)	(8)

## Y.III- 143

456	Sub Kegiatan Pembangunan Sarana dan Prasarana Kelurahan	Pengadaan soundsystem (Kecamatan Kedungkandang)	Jl.Muharto Rt.008 Rw.008 Kel.Kotalama Kec.Kedungkandang, Kota Malang		2	unit	10.000.000	Pokir DPRD
457	Sub Kegiatan Pembangunan Sarana dan Prasarana Kelurahan	Pengadaan soundsystem (Kecamatan Kedungkandang)	Jl.Baran Rt.009 Rw.002 Kel.Madyopuro, Kota Malang		1	unit	5.000.000	Pokir DPRD
458	Sub Kegiatan Pembangunan Sarana dan Prasarana Kelurahan	Pengadaan tenda (Kecamatan Kedungkandang)	puri cempaka putih 1 rt 06 Kelurahan Arjowinangun, Kota Malang		2	unit	22.000.000	Pokir DPRD
459	Sub Kegiatan Pembangunan Sarana dan Prasarana Kelurahan	Pengadaan Kursi (Kecamatan Kedungkandang)	Puri Cempaka Putih 1 Rt.06 Kel. Arjowinangun, Kota Malang		30	unit	18.000.000	Pokir DPRD
460	Sub Kegiatan Pembangunan Sarana dan Prasarana Kelurahan	Pengadaan soundsystem (Kecamatan Kedungkandang)	Puri Cempaka Putih 1 Rt.06 Kel. Arjowinangun, Kota Malang		1	unit	5.000.000	Pokir DPRD
461	Sub Kegiatan Pembangunan Sarana dan Prasarana Kelurahan	Pengadaan Kursi (Kecamatan Kedungkandang)	RW. 12 Kelurahan Madyopuro, Kota Malang		50	unit	30.000.000	Pokir DPRD
462	Sub Kegiatan Pembangunan Sarana dan Prasarana Kelurahan	Pengadaan Kursi (Kecamatan Kedungkandang)	RW. 10 Kelurahan Madyopuro, Kota Malang		25	unit	15.000.000	Pokir DPRD
463	Sub Kegiatan Pembangunan Sarana dan Prasarana Kelurahan	Pengadaan soundsystem (Kecamatan Kedungkandang)	Jl. Kol. Sugiono III B RW. IV Mergosono , Kota Malang		1	unit	5.000.000	Pokir DPRD
464	Sub Kegiatan Pembangunan Sarana dan Prasarana Kelurahan	Pengadaan Kursi (Kecamatan Kedungkandang)	Jl. Kol. Sugiono IIIB RW. IV Mergosono , Kota Malang		20	unit	12.000.000	Pokir DPRD
465	Sub Kegiatan Pembangunan Sarana dan Prasarana Kelurahan	Pengadaan soundsystem (Kecamatan Kedungkandang)	Jl. Palmerah 8 RW 07 ( Untuk RT 01,02,03, dan Balai RW 07) Kel . Cemorokandang , Kota Malang		4	unit	20.000.000	Pokir DPRD
466	Sub Kegiatan Pembangunan Sarana dan Prasarana Kelurahan	Pengadaan LCD Proyektor (Kecamatan Kedungkandang)	Jl. Palmerah 8 RW 07 ( Balai RW ) Kel . Cemorokandang , Kota Malang		1	unit	5.000.000	Pokir DPRD
467	Sub Kegiatan Pembangunan Sarana dan Prasarana Kelurahan	Pemeliharaan/penataan taman lingkungan (Kecamatan Kedungkandang)	Jl. Bandara Narita RW 11 Cemorokandang , Kota Malang		2	paket	16.000.000	Pokir DPRD
468	Sub Kegiatan Pembangunan Sarana dan Prasarana Kelurahan	Pelatihan komposting (Kecamatan Kedungkandang)	Jl. Bandara Narita RW 11 Cemorokandang , Kota Malang		15	orang	7.500.000	Pokir DPRD

No	Program / Kegiatan	Uraian	Lokasi	Indikator Kinerja	Volume	Besaran (Rp)	Catatan
(1)	(2)	(3)	(4)	(5)	(6)	(7)	(8)

## Y.III- 144

469	Sub Kegiatan Pembangunan Sarana dan Prasarana Kelurahan	Pengadaan Laptop (Kecamatan Kedungkandang)	Balai RW 01 Kelurahan Mergosono Kecamatan Kedungkandang , Kota Malang		1	unit	15.000.000	Pokir DPRD
470	Sub Kegiatan Pembangunan Sarana dan Prasarana Kelurahan	Pengadaan soundsystem (Kecamatan Kedungkandang)	Balai RW 01 Kelurahan Mergosono Kecamatan Kedungkandang , Kota Malang		1	unit	5.000.000	Pokir DPRD
471	Sub Kegiatan Pembangunan Sarana dan Prasarana Kelurahan	Pengadaan Kursi (Kecamatan Kedungkandang)	Balai RW 10 Kel. Lesanpuro kec. Kedungkandang , Kota Malang		30	unit	18.000.000	Pokir DPRD
472	Sub Kegiatan Pembangunan Sarana dan Prasarana Kelurahan	Pengadaan soundsystem (Kecamatan Kedungkandang)	jalan Sekar Sari RW 01 kelurahan tlogowaru , Kota Malang		1	unit	5.000.000	Pokir DPRD
473	Sub Kegiatan Pembangunan Sarana dan Prasarana Kelurahan	Pengadaan soundsystem (Kecamatan Kedungkandang)	Balai RW XI Jl. Selat Sunda IX no 01 RW XI Lesanpuro , Kota Malang		1	unit	5.000.000	Pokir DPRD
474	Sub Kegiatan Pembangunan Sarana dan Prasarana Kelurahan	Pengadaan soundsystem (Kecamatan Kedungkandang)	Perum PNS Jl. Lesanpuro Gg. XII RT.07 RW.05 Kelrahan Lesanpuro Kec.Kedungkandang , Kota Malang		1	unit	5.000.000	Pokir DPRD
475	Sub Kegiatan Pembangunan Sarana dan Prasarana Kelurahan	Pengadaan soundsystem (Kecamatan Kedungkandang)	RW 07 Kelurahan Arjowinangun Kecamatan Kedungkandang , Kota Malang		1	unit	5.000.000	Pokir DPRD
476	Sub Kegiatan Pembangunan Sarana dan Prasarana Kelurahan	Pengadaan Kursi (Kecamatan Kedungkandang)	Balai RW VII Jalan D. Singkarak RT 09 RW VII Kel. Lesanpuro Kec. Kedungkandang , Kota Malang		30	unit	18.000.000	Pokir DPRD
477	Sub Kegiatan Pembangunan Sarana dan Prasarana Kelurahan	Pengadaan LCD Proyektor (Kecamatan Kedungkandang)	Balai RW VII Jalan D. Singkarak RT 09 RW VII Kel. Lesanpuro Kec. Kedungkandang , Kota Malang		1	unit	5.000.000	Pokir DPRD

No	Program / Kegiatan	Uraian	Lokasi	Indikator Kinerja	Volume	Besaran (Rp)	Catatan
(1)	(2)	(3)	(4)	(5)	(6)	(7)	(8)

## Y.III- 145

478	Sub Kegiatan Pembangunan Sarana dan Prasarana Kelurahan	Pengadaan soundsystem (Kecamatan Kedungkandang)	Balai RW VII Jalan D. Singkarak RT 09 RW VII Kel. Lesanpuro Kec. Kedungkandang , Kota Malang		1	unit	5.000.000	Pokir DPRD
479	Sub Kegiatan Pembangunan Sarana dan Prasarana Kelurahan	Pengadaan Laptop (Kecamatan Kedungkandang)	JL. LESANPURO XII RT.06 RW.09 Kel.LESANPURO Kec.KEDUNGKANDANG MALANG. , Kota Malang		1	unit	15.000.000	Pokir DPRD
480	Sub Kegiatan Pembangunan Sarana dan Prasarana Kelurahan	Pengadaan Meja (Kecamatan Kedungkandang)	JL. LESANPURO XII RT.06 RW.09 Kel.LESANPURO Kec.KEDUNGKANDANG MALANG. , Kota Malang		1	unit	6.000.000	Pokir DPRD
481	Sub Kegiatan Pembangunan Sarana dan Prasarana Kelurahan	Pengadaan Kursi (Kecamatan Kedungkandang)	JL. LESANPURO XII RT.06 RW.09 Kel.LESANPURO Kec.KEDUNGKANDANG MALANG. , Kota Malang		10	unit	6.000.000	Pokir DPRD
482	Sub Kegiatan Pembangunan Sarana dan Prasarana Kelurahan	Pengadaan Kursi (Kecamatan Kedungkandang)	Balai RW 04 Jl. Wonorejo RT.02 RW.04 Kelurahan Arjowinangun , Kota Malang		25	unit	15.000.000	Pokir DPRD
483	Sub Kegiatan Pembangunan Sarana dan Prasarana Kelurahan	Pengadaan soundsystem (Kecamatan Kedungkandang)	Balai RW 04 Jl. Wonorejo RT.02 RW.04 Kelurahan Arjowinangun , Kota Malang		1	unit	5.000.000	Pokir DPRD
484	Sub Kegiatan Pembangunan Sarana dan Prasarana Kelurahan	Pengadaan soundsystem (Kecamatan Kedungkandang)	RT 0.1 s/d RT.04 (RW 03 Kel. Lesanpuro) Kec. Kedungkandang , Kota Malang		4	unit	20.000.000	Pokir DPRD
485	Sub Kegiatan Pembangunan Sarana dan Prasarana Kelurahan	Pengadaan Meja (Kecamatan Kedungkandang)	Jl. D. Sentani tengah RW 13 Kelurahan Madyopuro , Kota Malang		2	unit	12.000.000	Pokir DPRD

No	Program / Kegiatan	Uraian	Lokasi	Indikator Kinerja	Volume	Besaran (Rp)	Catatan
(1)	(2)	(3)	(4)	(5)	(6)	(7)	(8)

Y.III- 146

486	Sub Kegiatan Pembangunan Sarana dan Prasarana Kelurahan	Pengadaan tenda (Kecamatan Kedungkandang)	Jl.Danau Paniai Terusan Blok H7 RW 15 Kelurahan Madyopuro Kec. Kedungkandang malang , Kota Malang		1	unit	11.000.000	Pokir DPRD
487	Sub Kegiatan Pembangunan Sarana dan Prasarana Kelurahan	Pengadaan soundsystem (Kecamatan Kedungkandang)	Lesanpuro Rt.04 Rw.04 Kecamatan Kedungkandang Kota Malang Jawa Timur , Kota Malang		1	unit	5.000.000	Pokir DPRD
488	Sub Kegiatan Pembangunan Sarana dan Prasarana Kelurahan	Pengadaan soundsystem (Kecamatan Kedungkandang)	PKK RT.09 RW 05, Kel. Arjowinangun Kec. Kdkandang Kota Malang , Kota Malang		1	unit	5.000.000	Pokir DPRD
489	Sub Kegiatan Pembangunan Sarana dan Prasarana Kelurahan	Pengadaan soundsystem (Kecamatan Kedungkandang)	RT.04 RW 02 Jl. Bayam 44 Kelurahan Bumiayu Kedungkandang , Kota Malang		1	unit	5.000.000	Pokir DPRD
490	Sub Kegiatan Pembangunan Sarana dan Prasarana Kelurahan	Pengadaan soundsystem (Kecamatan Kedungkandang)	RW 001 Kelurahan Kedungkandang Kecamatan Kedungkandang , Kota Malang		4	unit	20.000.000	Pokir DPRD
491	Sub Kegiatan Pembangunan Sarana dan Prasarana Kelurahan	Pengadaan LCD Proyektor (Kecamatan Kedungkandang)	RT.04 RW 02 Jl. Bayam 44 Kelurahan Bumiayu Kedungkandang , Kota Malang		1	unit	5.000.000	Pokir DPRD
492	Sub Kegiatan Pembangunan Sarana dan Prasarana Kelurahan	Pengadaan tong sampah (Kecamatan Kedungkandang)	JL SLAMET TEMBORO RW 03 CEMOROKANDANG , Kota Malang		100	unit	25.000.000	Pokir DPRD
493	Sub Kegiatan Pembangunan Sarana dan Prasarana Kelurahan	Pengadaan soundsystem (Kecamatan Kedungkandang)	Jl Jabal Nur RW 07 Kelurahan Tlogowaru , Kota Malang		1	unit	5.000.000	Pokir DPRD

No	Program / Kegiatan	Uraian	Lokasi	Indikator Kinerja	Volume	Besaran (Rp)	Catatan
(1)	(2)	(3)	(4)	(5)	(6)	(7)	(8)



## Y.III- 147

494	Sub Kegiatan Pembangunan Sarana dan Prasarana Kelurahan	Pengadaan motor sampah (Kecamatan Kedungkandang)	Jl.Sampurna Barat RT.02 RW.05 Kelurahan Cemorokandang Malang , Kota Malang		1	unit	50.000.000	Pokir DPRD
495	Sub Kegiatan Pembangunan Sarana dan Prasarana Kelurahan	Rehabilitasi Ringan/Sedang Bangunan Gedung Sederhana (Kecamatan Kedungkandang)	Jl.Danau Sentani dalam VII RT 04 RW 08 Kel. Madyopuro Kec. Kedungkandang , Kota Malang		16	m2	48.458.160	Pokir DPRD
496	Sub Kegiatan Pembangunan Sarana dan Prasarana Kelurahan	Rehabilitasi Ringan/Sedang Bangunan Gedung Sederhana (Kecamatan Kedungkandang)	Balai RW 12 Jln. Danau Matana Raya F6 No. A5, Wilayah RT.04/RW 12 Kelurahan Sawojajar , Kota Malang		16	m2	48.458.160	Pokir DPRD
497	Sub Kegiatan Pembangunan Sarana dan Prasarana Kelurahan	Gorong-gorong 40 cm (Kecamatan Kedungkandang)	Jln. Danau Surubec RT. 10 / RW. 12 Kelurahan Sawojajar , Kota Malang		70	m	25.550.000	Pokir DPRD
498	Sub Kegiatan Pembangunan Sarana dan Prasarana Kelurahan	Rabat beton (Kecamatan Kedungkandang)	Jl. Muharto 5b RT : 12 RW : 06 Kel. Kotalama Kec. Kedungkandang Malang , Kota Malang		120	m2	30.000.000	Pokir DPRD
499	Sub Kegiatan Pembangunan Sarana dan Prasarana Kelurahan	Gorong-gorong 40 cm (Kecamatan Kedungkandang)	Jl. Bandara Narita RT 03, 05, 08, RW 11 Cemorokandang , Kota Malang		80	m	29.200.000	Pokir DPRD
500	Sub Kegiatan Pembangunan Sarana dan Prasarana Kelurahan	Pengadaan tenda (Kecamatan Kedungkandang)	Jl. Muharto Vb Rw 06 Kelurahan Kotalama , Kota Malang		1	unit	11.000.000	Pokir DPRD
501	Sub Kegiatan Pembangunan Sarana dan Prasarana Kelurahan	Rehabilitasi Ringan/Sedang Bangunan Gedung Sederhana (Kecamatan Kedungkandang)	Balai RW.01 Lesanpuro Gg II RT 09 RW 01 Kel. Lesanpuro Kec. Kedungkandang , Kota Malang		20	m2	60.572.700	Pokir DPRD
502	Sub Kegiatan Pembangunan Sarana dan Prasarana Kelurahan	Pavingisasi dengan kerb (Kecamatan Kedungkandang)	Jl.Muharto VII RT 06 RW 07 Kel. Kotalama Kecamatan Kedungkandang , Kota Malang		120	m2	39.720.000	Pokir DPRD

No	Program / Kegiatan	Uraian	Lokasi	Indikator Kinerja	Volume	Besaran (Rp)	Catatan
----	--------------------	--------	--------	-------------------	--------	--------------	---------

## Y.III- 148

(1)	(2)	(3)	(4)	(5)	(6)		(7)	(8)
503	Sub Kegiatan Pembangunan Sarana dan Prasarana Kelurahan	Pembangunan Jalan lingkungan pelaburan lapisan atas (HRS)	Jl.Raya Arjowinangun RT.01 & RT 02 RW 09 Purikartika Asri, Arjowinangun, Kedungkandang , Kota Malang		400	m2	74.800.000	Pokir DPRD
504	Sub Kegiatan Pembangunan Sarana dan Prasarana Kelurahan	Pengadaan motor sampah (Kecamatan Kedungkandang)	Perum Citra Pesona Buring raya RT. 04 RW. 04 kelurahan wonokoyo kec. Kedungkandang , Kota Malang		1	unit	50.000.000	Pokir DPRD
505	Sub Kegiatan Pembangunan Sarana dan Prasarana Kelurahan	Gorong-gorong 60 cm (Kecamatan Kedungkandang)	Jl. Untung Sudiro RT.02 RW.04 Kel. Cemorokandang , Kota Malang		60	m	36.600.000	Pokir DPRD
506	Sub Kegiatan Pembangunan Sarana dan Prasarana Kelurahan	Pavingisasi tanpa kerb (Kecamatan Kedungkandang)	JL. Gubis Baru RT.08/RW01 Kel.Bumiayu Kec.Kedungkandang , Kota Malang		155	m2	43.400.000	Pokir DPRD
507	Sub Kegiatan Pembangunan Sarana dan Prasarana Kelurahan	Pengadaan soundsystem (Kecamatan Kedungkandang)	Karang Taruna RW 10, Kelurahan Buring , Kota Malang		1	unit	5.000.000	Pokir DPRD
508	Sub Kegiatan Pembangunan Sarana dan Prasarana Kelurahan	Pengadaan soundsystem (Kecamatan Kedungkandang)	Jl. Simpang Danau Maninjau Dalam III RT.03 RW.09 Kelurahan Sawojajar Kec, Ledungkandang , Kota Malang		1	unit	5.000.000	Pokir DPRD
509	Sub Kegiatan Pembangunan Sarana dan Prasarana Kelurahan	Pengadaan wahana permainan anak di PAUD (Kecamatan Kedungkandang)	Jl. Simpang Danau Maninjau Tengah RT.10 RW.09 Kel. Sawojajar Kec. Kedungkandang , Kota Malang		2	paket	20.000.000	Pokir DPRD
510	Sub Kegiatan Pembangunan Sarana dan Prasarana Kelurahan	Pavingisasi tanpa kerb (Kecamatan Kedungkandang)	JL.Sawah RW 08 RT 02 Kelurahan Telogowaru Kecamatan Kedungkandang Kota Malang , Kota Malang		100	m2	28.000.000	Pokir DPRD

No	Program / Kegiatan	Uraian	Lokasi	Indikator Kinerja	Volume		Besaran (Rp)	Catatan
(1)	(2)	(3)	(4)	(5)	(6)		(7)	(8)
511	Sub Kegiatan Pembangunan Sarana dan Prasarana Kelurahan	Pengadaan Laptop (Kecamatan Kedungkandang)	TK AL FADHILAH Jl.Baran Tempuran No 06 RT 01 RW 06 Kelurahan Cemorokandang Kecamatan Kedungkandang , Kota Malang		1	unit	15.000.000	Pokir DPRD
512	Sub Kegiatan Pembangunan Sarana dan Prasarana Kelurahan	Pengadaan LCD Proyektor (Kecamatan Kedungkandang)	TK AL FADHILAH Jl.Baran Tempuran No 06 RT 01 RW 06 Kelurahan Cemorokandang Kecamatan Kedungkandang , Kota Malang		1	unit	5.000.000	Pokir DPRD
513	Sub Kegiatan Pembangunan Sarana dan Prasarana Kelurahan	Pengadaan Laptop (Kecamatan Kedungkandang)	RW.06 Kelurahan Arjowinangun Kecamatan Kedungkandang , Kota Malang		1	unit	15.000.000	Pokir DPRD
514	Sub Kegiatan Pembangunan Sarana dan Prasarana Kelurahan	Rehabilitasi Ringan/Sedang Bangunan Gedung Sederhana (Kecamatan Kedungkandang)	jl Danau Rawa Pening dalam 1 RW14 kel Madyopuro kec Kedungkandang , Kota Malang		16	m2	48.458.160	Pokir DPRD
515	Sub Kegiatan Pembangunan Sarana dan Prasarana Kelurahan	Pengadaan soundsystem (Kecamatan Kedungkandang)	jl Danau Rawa Pening dalam 1 RW14 kel Madyopuro kec Kedungkandang , Kota Malang		1	unit	5.000.000	Pokir DPRD
516	Sub Kegiatan Pembangunan Sarana dan Prasarana Kelurahan	Pengadaan Kursi (Kecamatan Kedungkandang)	P-76 Balai RW 14 perlu sarana Meja untuk kegiatan RW , Kota Malang		25	unit	15.000.000	Pokir DPRD
517	Sub Kegiatan Pembangunan Sarana dan Prasarana Kelurahan	Pengadaan Meja (Kecamatan Kedungkandang)	jl Danau Rawa Pening dalam 1 RW14 kel Madyopuro kec Kedungkandang , Kota Malang		1	unit	6.000.000	Pokir DPRD
518	Sub Kegiatan Pembangunan Sarana dan Prasarana Kelurahan	Pengadaan motor sampah (Kecamatan Kedungkandang)	Jl. Bandara Narita RW 11 Cemorokandang , Kota Malang		1	unit	50.000.000	Pokir DPRD
519	Sub Kegiatan Pembangunan Sarana dan Prasarana Kelurahan	Pavingisasi tanpa kerb (Kecamatan Kedungkandang)	Jl. Danau Belayan RT.09 RW.08 Kel. Lesanpuro Kec. Kedungkandang , Kota Malang		100	m2	28.000.000	Pokir DPRD

No	Program / Kegiatan	Uraian	Lokasi	Indikator Kinerja	Volume		Besaran (Rp)	Catatan
(1)	(2)	(3)	(4)	(5)	(6)		(7)	(8)
520	Sub Kegiatan Pembangunan Sarana dan Prasarana Kelurahan	Turap/Talud Penahan jalan/Plengsengan /Saluran (Kecamatan Kedungkandang)	Jl.Ki ageng Gribig Gg.12 No.248 RT.03 RW.05 Kelurahan Lesanpuro Kecamatan Kedungkandang , Kota Malang		10	m	26.100.000	Pokir DPRD
521	Sub Kegiatan Pembangunan Sarana dan Prasarana Kelurahan	Rehabilitasi Ringan/Sedang Bangunan Gedung Sederhana (Kecamatan Kedungkandang)	KB/TK Al-Khodijah RT.03 RW.05 Kelurahan Lesanpuro Kecamatan Kedungkandang , Kota Malang		5	m2	15.143.175	Pokir DPRD
522	Sub Kegiatan Pembangunan Sarana dan Prasarana Kelurahan	Rehabilitasi Ringan/Sedang Bangunan Gedung Sederhana (Kecamatan Kedungkandang)	Jl.Tondano Dalam V RT. 06 RW.10, Kota Malang		38	m2	115.088.130	Pokir DPRD
523	Sub Kegiatan Pembangunan Sarana dan Prasarana Kelurahan	Pengadaan soundsystem (Kecamatan Kedungkandang)	RW 2, Kelurahan Arjowinangun, Kota Malang		1	unit	5.000.000	Pokir DPRD
524	Sub Kegiatan Pembangunan Sarana dan Prasarana Kelurahan	Pengadaan soundsystem (Kecamatan Kedungkandang)	RT 3 RW 4 Kelurahan Arjowinangun, Kota Malang		2	unit	10.000.000	Pokir DPRD
525	Sub Kegiatan Pembangunan Sarana dan Prasarana Kelurahan	Pengadaan soundsystem (Kecamatan Kedungkandang)	RT 2 RW 4 Kelurahan Arjowinangun, Kota Malang		2	unit	10.000.000	Pokir DPRD
526	Sub Kegiatan Pembangunan Sarana dan Prasarana Kelurahan	Pengadaan soundsystem (Kecamatan Kedungkandang)	RT 5 RW 4 Kelurahan Arjowinangun , Kota Malang		1	unit	5.000.000	Pokir DPRD
527	Sub Kegiatan Pembangunan Sarana dan Prasarana Kelurahan	Pengadaan soundsystem (Kecamatan Kedungkandang)	RT 1 RW 4 Kelurahan Arjowinangun, Kota Malang		1	unit	5.000.000	Pokir DPRD
528	Sub Kegiatan Pembangunan Sarana dan Prasarana Kelurahan	Pengadaan soundsystem (Kecamatan Kedungkandang)	Karang taruna RW 4 Kelurahan Arjowinangun, Kota Malang		1	unit	5.000.000	Pokir DPRD
529	Sub Kegiatan Pembangunan Sarana dan Prasarana Kelurahan	Pengadaan soundsystem (Kecamatan Kedungkandang)	RW 5 Kelurahan Arjowinangun, Kota Malang		1	unit	5.000.000	Pokir DPRD
530	Sub Kegiatan Pembangunan Sarana dan Prasarana Kelurahan	Pengadaan soundsystem (Kecamatan Kedungkandang)	RT 1 RW 9 Kelurahan Arjowinangun , Kota Malang		1	unit	5.000.000	Pokir DPRD

## Y.III- 151

No	Program / Kegiatan	Uraian	Lokasi	Indikator Kinerja	Volume		Besaran (Rp)	Catatan
(1)	(2)	(3)	(4)	(5)	(6)		(7)	(8)
531	Sub Kegiatan Pembangunan Sarana dan Prasarana Kelurahan	Pengadaan soundsystem (Kecamatan Kedungkandang)	RT 5 RW 9 Kelurahan Arjowinangun, Kota Malang		1	unit	5.000.000	Pokir DPRD
532	Sub Kegiatan Pembangunan Sarana dan Prasarana Kelurahan	Pengadaan motor sampah (Kecamatan Kedungkandang)	Jalan Laks. Martadinata Gg, 2A RW.03 Kelurahan Kotalama Kecamatan Kedungkandang, Kota Malang		1	unit	50.000.000	Pokir DPRD
533	Sub Kegiatan Pembangunan Sarana dan Prasarana Kelurahan	Pengadaan soundsystem (Kecamatan Kedungkandang)	RT 8 RW 9 Kelurahan Arjowinangun, Kota Malang		1	unit	5.000.000	Pokir DPRD
534	Sub Kegiatan Pembangunan Sarana dan Prasarana Kelurahan	Pengadaan soundsystem (Kecamatan Kedungkandang)	RT 9 RW 9 Kelurahan Arjowinangun, Kota Malang		1	unit	5.000.000	Pokir DPRD
535	Sub Kegiatan Pembangunan Sarana dan Prasarana Kelurahan	Pengadaan tanaman peneduh (Kecamatan Kedungkandang)	RW 04 RW 09 Kelurahan Arjowinangun, Kota Malang		5	paket	2.500.000	Pokir DPRD
536	Sub Kegiatan Pembangunan Sarana dan Prasarana Kelurahan	Pengadaan soundsystem (Kecamatan Kedungkandang)	Jalan Laks. Martadinata Gg, 2A RT.01, RT.02, RT.03, RT.04, RT.05, RT.06, RT.07, RT.08, RT.09, RT.10, RT.11. RW.03 Kelurahan Kotalama Kecamatan Kedungkandang, Kota Malang		11	unit	55.000.000	Pokir DPRD
537	Sub Kegiatan Pembangunan Sarana dan Prasarana Kelurahan	Pengadaan soundsystem (Kecamatan Kedungkandang)	Jl. Selat Sunda VIII blok D8/37RT. 05 RW. 11 Kelurahan Lesanpuro Kecamatan kedungkandang, Kota Malang		4	unit	20.000.000	Pokir DPRD
538	Sub Kegiatan Pembangunan Sarana dan Prasarana Kelurahan	Pengadaan gerobak sampah (Kecamatan Kedungkandang)	Jalan Laks. Martadinata Gg, 2A RT.01, RT.04, RT.07, RT.09. RW.03 Kelurahan Kotalama Kecamatan Kedungkandang, Kota Malang		4	unit	34.000.000	Pokir DPRD
539	Sub Kegiatan Pembangunan Sarana dan Prasarana Kelurahan	Pengadaan LCD Proyektor (Kecamatan Kedungkandang)	RW 4 Kelurahan Arjowinangun, Kota Malang		1	unit	5.000.000	Pokir DPRD
540	Sub Kegiatan Pembangunan Sarana dan Prasarana Kelurahan	Pengadaan Laptop (Kecamatan Kedungkandang)	RW 4 Kelurahan Arjowinangun, Kota Malang		1	unit	15.000.000	Pokir DPRD
541	Sub Kegiatan Pembangunan Sarana dan Prasarana Kelurahan	Pengadaan Kursi (Kecamatan Kedungkandang)	RT 3 RW 4 Kelurahan Arjowinangun, Kota Malang		40	unit	24.000.000	Pokir DPRD

No	Program / Kegiatan	Uraian	Lokasi	Indikator Kinerja	Volume		Besaran (Rp)	Catatan
(1)	(2)	(3)	(4)	(5)	(6)		(7)	(8)
542	Sub Kegiatan Pembangunan Sarana dan Prasarana Kelurahan	Pengadaan Kursi (Kecamatan Kedungkandang)	RT 5 RW 4 Kelurahan Arjowinangun, Kota Malang		40	unit	24.000.000	Pokir DPRD
543	Sub Kegiatan Pembangunan Sarana dan Prasarana Kelurahan	Pengadaan Tanaman Hias (Kecamatan Kedungkandang)	RW 2 Kelurahan Arjowinangun, Kota Malang		5	paket	2.500.000	Pokir DPRD
544	Sub Kegiatan Pembangunan Sarana dan Prasarana Kelurahan	Pengadaan bibit sayuran (Kecamatan Kedungkandang)	RW 2 Kelurahan Arjowinangun, Kota Malang		5	paket	2.500.000	Pokir DPRD
545	Sub Kegiatan Pembangunan Sarana dan Prasarana Kelurahan	Pengadaan Meja (Kecamatan Kedungkandang)	RT 4 RW 9 Kelurahan Arjowinangun, Kota Malang		1	unit	6.000.000	Pokir DPRD
546	Sub Kegiatan Pembangunan Sarana dan Prasarana Kelurahan	Pengadaan Meja (Kecamatan Kedungkandang)	RT 9 RW 9 Kelurahan Arjowinangun, Kota Malang		1	unit	6.000.000	Pokir DPRD
547	Sub Kegiatan Pembangunan Sarana dan Prasarana Kelurahan	Pengadaan tenda (Kecamatan Kedungkandang)	RT 1 RW 1 Kelurahan Arjowinangun, Kota Malang		1	unit	11.000.000	Pokir DPRD
548	Sub Kegiatan Pembangunan Sarana dan Prasarana Kelurahan	Pengadaan tenda (Kecamatan Kedungkandang)	RT 5 RW 4 Kelurahan Arjowinangun, Kota Malang		1	unit	11.000.000	Pokir DPRD
549	Sub Kegiatan Pembangunan Sarana dan Prasarana Kelurahan	Pengadaan tenda (Kecamatan Kedungkandang)	RW 5 Kelurahan Arjowinangun, Kota Malang		1	unit	11.000.000	Pokir DPRD
550	Sub Kegiatan Pembangunan Sarana dan Prasarana Kelurahan	Pengadaan tenda (Kecamatan Kedungkandang)	RW 6 Kelurahan Arjowinangun, Kota Malang		1	unit	11.000.000	Pokir DPRD
551	Sub Kegiatan Pembangunan Sarana dan Prasarana Kelurahan	Pengadaan tenda (Kecamatan Kedungkandang)	RT 1 RW 9 Kelurahan Arjowinangun, Kota Malang		1	unit	11.000.000	Pokir DPRD
552	Sub Kegiatan Pembangunan Sarana dan Prasarana Kelurahan	Pengadaan tenda (Kecamatan Kedungkandang)	RT 4 RW 9 Kelurahan Arjowinangun, Kota Malang		1	unit	11.000.000	Pokir DPRD
553	Sub Kegiatan Pembangunan Sarana dan Prasarana Kelurahan	Pengadaan tenda (Kecamatan Kedungkandang)	RT 5 RW 9 Kelurahan Arjowinangun, Kota Malang		1	unit	11.000.000	Pokir DPRD
554	Sub Kegiatan Pembangunan Sarana dan Prasarana Kelurahan	Pengadaan tenda (Kecamatan Kedungkandang)	RT 8 RW 9 Kelurahan Arjowinangun, Kota Malang		1	unit	11.000.000	Pokir DPRD
555	Sub Kegiatan Pembangunan Sarana dan Prasarana Kelurahan	Pengadaan tenda (Kecamatan Kedungkandang)	RT 10 RW 9 Kelurahan Arjowinangun, Kota Malang		1	unit	11.000.000	Pokir DPRD
556	Sub Kegiatan Pembangunan Sarana dan Prasarana Kelurahan	Pengadaan Kursi (Kecamatan Kedungkandang)	RT 1 RW 1 Kelurahan Arjowinangun, Kota Malang		40	unit	24.000.000	Pokir DPRD

No	Program / Kegiatan	Uraian	Lokasi	Indikator Kinerja	Volume		Besaran (Rp)	Catatan
(1)	(2)	(3)	(4)	(5)	(6)		(7)	(8)
557	Sub Kegiatan Pembangunan Sarana dan Prasarana Kelurahan	Pengadaan Kursi (Kecamatan Kedungkandang)	RT 2 RW 4 Kelurahan Arjowinangun, Kota Malang		40	unit	24.000.000	Pokir DPRD
558	Sub Kegiatan Pembangunan Sarana dan Prasarana Kelurahan	Pengadaan Kursi (Kecamatan Kedungkandang)	RW 5 Kelurahan Arjowinangun, Kota Malang		40	unit	24.000.000	Pokir DPRD
559	Sub Kegiatan Pembangunan Sarana dan Prasarana Kelurahan	Pengadaan Kursi (Kecamatan Kedungkandang)	RT 4 RW 9 Kelurahan Arjowinangun, Kota Malang		40	unit	24.000.000	Pokir DPRD
560	Sub Kegiatan Pembangunan Sarana dan Prasarana Kelurahan	Pengadaan Kursi (Kecamatan Kedungkandang)	RT 5 RW 9 Kelurahan Arjowinangun, Kota Malang		40	unit	24.000.000	Pokir DPRD
561	Sub Kegiatan Pembangunan Sarana dan Prasarana Kelurahan	Pengadaan Kursi (Kecamatan Kedungkandang)	RT 8 RW 9 Kelurahan Arjowinangun, Kota Malang		40	unit	24.000.000	Pokir DPRD
562	Sub Kegiatan Pembangunan Sarana dan Prasarana Kelurahan	Pengadaan Kursi (Kecamatan Kedungkandang)	RT 9 RW 9 Kelurahan Arjowinangun, Kota Malang		40	unit	24.000.000	Pokir DPRD
563	Sub Kegiatan Pembangunan Sarana dan Prasarana Kelurahan	Pengadaan Kursi (Kecamatan Kedungkandang)	RT 10 RW 9 Kelurahan Arjowinangun, Kota Malang		40	unit	24.000.000	Pokir DPRD
564	Sub Kegiatan Pembangunan Sarana dan Prasarana Kelurahan	Pembuatan sumur resapan (Kecamatan Kedungkandang)	RT 02 RW 9 Kelurahan Arjowinangun, Kota Malang		5	m	75.000.000	Pokir DPRD
565	Sub Kegiatan Pembangunan Sarana dan Prasarana Kelurahan	Pengadaan soundsystem (Kecamatan Kedungkandang)	Balai RW.05 Danau Laut Tawar Raya Kel. Sawojajaj Kec. Kedungkandang , Kota Malang		1	unit	5.000.000	Pokir DPRD
566	Sub Kegiatan Pembangunan Sarana dan Prasarana Kelurahan	Gorong-gorong 40 cm (Kecamatan Kedungkandang)	RT 2 RW 2 Kelurahan Arjowinangun, Kota Malang		100	m	36.500.000	Pokir DPRD
567	Sub Kegiatan Pembangunan Sarana dan Prasarana Kelurahan	Pengadaan soundsystem (Kecamatan Kedungkandang)	Jl. Raya Madyopuro No. 1 Rw 02 Kel. Madyopuro, Kec. Kedungkandang. , Kota Malang		1	unit	5.000.000	Pokir DPRD
568	Sub Kegiatan Pembangunan Sarana dan Prasarana Kelurahan	Pengadaan tenda (Kecamatan Kedungkandang)	Jl. Raya Madyopuro No. 1 Rw 02 Kel. Madyopuro, Kec. Kedungkandang. , Kota Malang		1	unit	11.000.000	Pokir DPRD

No	Program / Kegiatan	Uraian	Lokasi	Indikator Kinerja	Volume		Besaran (Rp)	Catatan
(1)	(2)	(3)	(4)	(5)	(6)		(7)	(8)
569	Sub Kegiatan Pembangunan Sarana dan Prasarana Kelurahan	Pengadaan soundsystem (Kecamatan Kedungkandang)	Jl Raya Madyopuro Gg. 2 Rw 01 Kel. Madyopuro, Kec. Kedungkandang, Kota Malang		1	unit	5.000.000	Pokir DPRD
570	Sub Kegiatan Pembangunan Sarana dan Prasarana Kelurahan	Pengadaan tenda (Kecamatan Kedungkandang)	Jl Raya Madyopuro Gg. 2 Rw 01 Kel. Madyopuro, Kec. Kedungkandang, Kota Malang		1	unit	11.000.000	Pokir DPRD
571	Sub Kegiatan Pembangunan Sarana dan Prasarana Kelurahan	Pengadaan tong sampah (Kecamatan Kedungkandang)	RW -01 Kelurahan Cemorokandang kec. Kedungkandang, Kota Malang		60	unit	15.000.000	Pokir DPRD
572	Sub Kegiatan Pembangunan Sarana dan Prasarana Kelurahan	Pavingisasi tanpa kerb (Kecamatan Kedungkandang)	RT 5 RW 3 Kel. Arjowinangun, Kota Malang		150	m2	42.000.000	Pokir DPRD
573	Sub Kegiatan Pembangunan Sarana dan Prasarana Kelurahan	Pembuatan sumur resapan (Kecamatan Kedungkandang)	RW 5 Kel. Arjowinangun, Kota Malang		5	m	75.000.000	Pokir DPRD
574	Sub Kegiatan Pembangunan Sarana dan Prasarana Kelurahan	Pembuatan sumur resapan (Kecamatan Kedungkandang)	RW 1 Kel. Arjowinangun, Kota Malang		5	m	75.000.000	Pokir DPRD
575	Sub Kegiatan Pembangunan Sarana dan Prasarana Kelurahan	Pengadaan pot tanaman (Kecamatan Kedungkandang)	RT 1 RW 1 Kelurahan Arjowinangun, Kota Malang		5	paket	1.000.000	Pokir DPRD
576	Sub Kegiatan Pembangunan Sarana dan Prasarana Kelurahan	Pemeliharaan Saluran Gorong-gorong (Diameter 30 cm)	Jl. Turi Putih 2 RT 2 RW 5 Kelurahan Bumiayu, Kota Malang		62	m	23.436.000	Pokir DPRD
577	Sub Kegiatan Pembangunan Sarana dan Prasarana Kelurahan	Pemeliharaan Saluran Gorong-gorong (Diameter 30 cm)	Jl. Turi Putih 1 RT 2, RW 5 Kelurahan Bumiayu, Kota Malang		125	m	47.250.000	Pokir DPRD
578	Sub Kegiatan Pembangunan Sarana dan Prasarana Kelurahan	Pengadaan soundsystem (Kecamatan Kedungkandang)	Jl. Tlogowaru raya RT 2 RW 4 Kel. Tlogowaru Kec. Kedungkandang, Kota Malang		1	unit	5.000.000	Pokir DPRD
579	Sub Kegiatan Pembangunan Sarana dan Prasarana Kelurahan	Pengadaan Laptop (Kecamatan Kedungkandang)	TPQ AL-BAROKAH, JL. MUHARTO 5B, RT. 06 RW. 08, KEL. KOTA LAMA, KEC. KEDUNGKANDANG, Kota Malang		4	unit	60.000.000	Pokir DPRD



No	Program / Kegiatan	Uraian	Lokasi	Indikator Kinerja	Volume		Besaran (Rp)	Catatan
(1)	(2)	(3)	(4)	(5)	(6)		(7)	(8)
580	Sub Kegiatan Pembangunan Sarana dan Prasarana Kelurahan	Pengadaan soundsystem (Kecamatan Kedungkandang)	TPQ AL-BAROKAH, JL. MUHARTO 5B, RT. 06 RW. 08, KEL. KOTA LAMA, KEC. KEDUNGKANDANG, Kota Malang		1	unit	5.000.000	Pokir DPRD
581	Sub Kegiatan Pembangunan Sarana dan Prasarana Kelurahan	Pengadaan soundsystem (Kecamatan Kedungkandang)	TPQ AS-SALAM, JL. LAKS MARTADINATA VI NO 14, RT. 10 RW. 02, KOTA LAMA, KEC. KEDUNGKANDANG, Kota Malang		1	unit	5.000.000	Pokir DPRD
582	Sub Kegiatan Pembangunan Sarana dan Prasarana Kelurahan	Pengadaan soundsystem (Kecamatan Sukun)	MDA ROUDLOTUL ULUM, JL. MUHARTO GG. 7 RT. 10 RW. 10 KEL. KOTA LAMA, KEC. SUKUN., Kota Malang		1	unit	5.000.000	Pokir DPRD
583	Sub Kegiatan Pembangunan Sarana dan Prasarana Kelurahan	Pengadaan Laptop (Kecamatan Sukun)	MDA ROUDLOTUL ULUM, JL. MUHARTO GG. 7 RT. 10 RW. 10 KEL. KOTA LAMA, KEC. SUKUN., Kota Malang		5	unit	75.000.000	Pokir DPRD
584	Sub Kegiatan Pembangunan Sarana dan Prasarana Kelurahan	Pengadaan Laptop (Kecamatan Sukun)	TPQ BABUT TAUFIQ, JL. KALIANYAR 63, RT. 04 RW. 01 KEL. KOTA LAMA, KEC. SUKUN., Kota Malang		2	unit	30.000.000	Pokir DPRD
585	Sub Kegiatan Pembangunan Sarana dan Prasarana Kelurahan	Pengadaan soundsystem (Kecamatan Sukun)	TPQ BABUT TAUFIQ, JL. KALIANYAR 63, RT. 04 RW. 01 KEL. KOTA LAMA, KEC. SUKUN., Kota Malang		1	unit	5.000.000	Pokir DPRD
586	Sub Kegiatan Pembangunan Sarana dan Prasarana Kelurahan	Pengadaan Laptop (Kecamatan Sukun)	TPQ AN-NAJAH RT. 13 RW.02 KEL. BUMIAYU, KEC. SUKUN., Kota Malang		2	unit	30.000.000	Pokir DPRD
587	Sub Kegiatan Pembangunan Sarana dan Prasarana Kelurahan	Pengadaan Laptop (Kecamatan Kedungkandang)	JL MAYJEN SINGKONO GG 08 RT 01 RW 02 KEL. BURING KEC. KEDUNGKANDANG, Kota Malang		2	unit	30.000.000	Pokir DPRD

No	Program / Kegiatan	Uraian	Lokasi	Indikator Kinerja	Volume		Besaran (Rp)	Catatan
(1)	(2)	(3)	(4)	(5)	(6)		(7)	(8)
588	Sub Kegiatan Pembangunan Sarana dan Prasarana Kelurahan	Pengadaan soundsystem (Kecamatan Kedungkandang)	JL MAYJEN SUNGKONO GG 08 RT 01 RW 02 KEL. BURING KEC. KEDUNGKANDANG, Kota Malang		2	unit	10.000.000	Pokir DPRD
589	Sub Kegiatan Pembangunan Sarana dan Prasarana Kelurahan	Rehabilitasi Ringan/Sedang Bangunan Gedung Sederhana (Kecamatan Kedungkandang)	Jln.Danau Limboto Timur A5 RW 14 Kelurahan Sawojajar , Kota Malang		3	m2	9.085.905	Pokir DPRD
590	Sub Kegiatan Pembangunan Sarana dan Prasarana Kelurahan	Pengadaan Laptop (Kecamatan Kedungkandang)	Jln.Danau Limboto Timur A5 RW 14 Kelurahan Sawojajar , Kota Malang		1	unit	15.000.000	Pokir DPRD
591	Sub Kegiatan Pembangunan Sarana dan Prasarana Kelurahan	Rehabilitasi Ringan/Sedang Bangunan Gedung Sederhana (Kecamatan Kedungkandang)	Jl.Danau Segara Anak G1/F9 RW 15 Kelurahan Sawojajar , Kota Malang		20	m2	60.572.700	Pokir DPRD
592	Sub Kegiatan Pembangunan Sarana dan Prasarana Kelurahan	Pengadaan Alat Musik Keyboard (Kecamatan Kedungkandang)	RT 05/RW 07 Kelurahan Madiyopuro , Kota Malang		1	unit	7.000.000	Pokir DPRD
593	Sub Kegiatan Pembangunan Sarana dan Prasarana Kelurahan	Gorong-gorong 30 cm (Kecamatan Kedungkandang)	JL. Kenikir Indah RT.11 RW.01 Kel.Bumiayu Kec.Kedungkandang , Kota Malang		200	m	75.600.000	Pokir DPRD
594	Sub Kegiatan Pembangunan Sarana dan Prasarana Kelurahan	Pengadaan soundsystem (Kecamatan Kedungkandang)	JL. Kenikir Indah RT.11 RW.01 Kel.Bumiayu Kec.Kedungkandang , Kota Malang		1	unit	5.000.000	Pokir DPRD
595	Sub Kegiatan Pembangunan Sarana dan Prasarana Kelurahan	Pengadaan Kursi (Kecamatan Kedungkandang)	JL. Kenikir Indah RT.11 RW.01 Kel.Bumiayu Kec.Kedungkandang , Kota Malang		50	unit	30.000.000	Pokir DPRD
596	Sub Kegiatan Pembangunan Sarana dan Prasarana Kelurahan	Pengadaan tenda (Kecamatan Kedungkandang)	JL. Kenikir Indah RT.11 RW.01 Kel.Bumiayu Kec.Kedungkandang , Kota Malang		1	unit	11.000.000	Pokir DPRD
597	Sub Kegiatan Pembangunan Sarana dan Prasarana Kelurahan	Pengadaan tenda (Kecamatan Kedungkandang)	JL. Junggul RT.06 RW.01 Kel.Bumiayu Kec.Kedungkandang , Kota Malang		2	unit	22.000.000	Pokir DPRD

No	Program / Kegiatan	Uraian	Lokasi	Indikator Kinerja	Volume		Besaran (Rp)	Catatan
(1)	(2)	(3)	(4)	(5)	(6)		(7)	(8)
598	Sub Kegiatan Pembangunan Sarana dan Prasarana Kelurahan	Pengadaan Kursi (Kecamatan Kedungkandang)	JL. Junggul RT.06 RW.01 Kel.Bumiayu Kec.Kedungkandang , Kota Malang		100	unit	60.000.000	Pokir DPRD
599	Sub Kegiatan Pembangunan Sarana dan Prasarana Kelurahan	Pengadaan soundsystem (Kecamatan Kedungkandang)	JL. Junggul RT.06 RW.01 Kel.Bumiayu Kec.Kedungkandang , Kota Malang		1	unit	5.000.000	Pokir DPRD
600	Sub Kegiatan Pembangunan Sarana dan Prasarana Kelurahan	Pembuatan sumur resapan (Kecamatan Kedungkandang)	Puri Cempaka Putih I RT 01 dan RT 03 RW 06 Kelurahan Arjowinangun, Kec. Kedungkandang , Kota Malang		2	m	30.000.000	Pokir DPRD
601	Sub Kegiatan Pembangunan Sarana dan Prasarana Kelurahan	Pengadaan Alat Musik Gitar (Kecamatan Kedungkandang)	RT 05/RW 7 Kelurahan Madiyopuro , Kota Malang		1	unit	3.000.000	Pokir DPRD
602	Sub Kegiatan Pembangunan Sarana dan Prasarana Kelurahan	Pengadaan gerobak sampah (Kecamatan Kedungkandang)	Jl. Bandara Juanda RT 01 RW 07 Kelurahan Cemorokandang , Kota Malang		1	unit	8.500.000	Pokir DPRD
603	Sub Kegiatan Pembangunan Sarana dan Prasarana Kelurahan	Pengadaan soundsystem (Kecamatan Kedungkandang)	Jl. Bandara Juanda RT 01 RW 07 Kel. Cemorokandang , Kota Malang		1	unit	5.000.000	Pokir DPRD
604	Sub Kegiatan Pembangunan Sarana dan Prasarana Kelurahan	Pengadaan LCD Proyektor (Kecamatan Kedungkandang)	Jl. Bandara Juanda RT 01 RW 07 Kelurahan Cemorokandang , Kota Malang		1	unit	5.000.000	Pokir DPRD
605	Sub Kegiatan Pembangunan Sarana dan Prasarana Kelurahan	Pengadaan soundsystem (Kecamatan Kedungkandang)	RT 03 RW 03 Kelurahan Kedungkandang , Kota Malang		1	unit	5.000.000	Pokir DPRD
606	Sub Kegiatan Pembangunan Sarana dan Prasarana Kelurahan	Pengadaan tenda (Kecamatan Kedungkandang)	RT 03 RW 03 Kelurahan Kedungkandang, Kota Malang		1	unit	11.000.000	Pokir DPRD
607	Sub Kegiatan Pembangunan Sarana dan Prasarana Kelurahan	Pengadaan tenda (Kecamatan Kedungkandang)	RT 05 dan RT 06 RW 08 Kelurahan. Sawojajar, Kota Malang		2	unit	22.000.000	Pokir DPRD

No	Program / Kegiatan	Uraian	Lokasi	Indikator Kinerja	Volume		Besaran (Rp)	Catatan
(1)	(2)	(3)	(4)	(5)	(6)		(7)	(8)
608	Sub Kegiatan Pembangunan Sarana dan Prasarana Kelurahan	Pengadaan Kursi (Kecamatan Kedungkandang)	RW 13 Kelurahan Madyopuro, Kota Malang		20	unit	12.000.000	Pokir DPRD
609	Sub Kegiatan Pembangunan Sarana dan Prasarana Kelurahan	Pengadaan soundsystem (Kecamatan Kedungkandang)	Jl. Untung Sudiro RT 04/RW 04 Kelurahan Cemorokandang , Kota Malang		1	unit	5.000.000	Pokir DPRD
610	Sub Kegiatan Pembangunan Sarana dan Prasarana Kelurahan	Pengadaan motor sampah (Kecamatan Kedungkandang)	Pengadaan Motor Sampah , Kota Malang		1	unit	50.000.000	Pokir DPRD
611	Sub Kegiatan Pembangunan Sarana dan Prasarana Kelurahan	Pengadaan soundsystem (Kecamatan Kedungkandang)	RT 10 RW 03 Kelurahan Kotalama , Kota Malang		1	unit	5.000.000	Pokir DPRD
612	Sub Kegiatan Pembangunan Sarana dan Prasarana Kelurahan	Pengadaan Laptop (Kecamatan Kedungkandang)	UJ 34 NO.42 RW XVII PERUM BTU Kelurahan madyopuro , Kota Malang		1	unit	15.000.000	Pokir DPRD
613	Sub Kegiatan Pembangunan Sarana dan Prasarana Kelurahan	Pengadaan Laptop (Kecamatan Kedungkandang)	LPMK Kantor Kelurahan Kotalama JL.Kebalen Wetan No.5A Malang , Kota Malang		1	unit	15.000.000	Pokir DPRD
614	Sub Kegiatan Pembangunan Sarana dan Prasarana Kelurahan	Pengadaan LCD Proyektor (Kecamatan Kedungkandang)	LPMK Kantor Kelurahan Kotalama JL.Kebalen Wetan No.5A Malang , Kota Malang		1	unit	5.000.000	Pokir DPRD
615	Sub Kegiatan Pembangunan Sarana dan Prasarana Kelurahan	Pengadaan Tenda Kerucut untuk Usaha (Kecamatan Kedungkandang)	LPMK Kantor Kelurahan Kotalama JL.Kebalen Wetan No.5A Malang, Kota Malang		10	unit	30.000.000	Pokir DPRD
616	Sub Kegiatan Pembangunan Sarana dan Prasarana Kelurahan	Pengadaan keranda jenazah (Kecamatan Kedungkandang)	RT 1 RW 5 kelurahan Madyopuro , Kota Malang		1	unit	15.000.000	Pokir DPRD
617	Sub Kegiatan Pembangunan Sarana dan Prasarana Kelurahan	Pengadaan soundsystem (Kecamatan Kedungkandang)	RT 2 & RT 5 : RW 4 Kelurahan Mergosono , Kota Malang		2	unit	10.000.000	Pokir DPRD
618	Sub Kegiatan Pembangunan Sarana dan Prasarana Kelurahan	Pengadaan tenda (Kecamatan Kedungkandang)	RT 10 RW 05 Kelurahan Mergosono , Kota Malang		1	unit	11.000.000	Pokir DPRD
619	Sub Kegiatan Pembangunan Sarana dan Prasarana Kelurahan	Pengadaan soundsystem (Kecamatan Kedungkandang)	RT 1 & RT 9 : RW 2 Kelurahan Mergosono , Kota Malang		2	unit	10.000.000	Pokir DPRD
620	Sub Kegiatan Pembangunan Sarana dan Prasarana Kelurahan	Pengadaan soundsystem (Kecamatan Kedungkandang)	RT 10 RW 2 Kelurahan Mergosono , Kota Malang		2	unit	10.000.000	Pokir DPRD
621	Sub Kegiatan Pembangunan Sarana dan Prasarana Kelurahan	Pengadaan Bibit Tanaman TOGA (Kecamatan Kedungkandang)	Kelurahan Tlogowaru , Kota Malang		1	paket	500.000	Pokir DPRD

No	Program / Kegiatan	Uraian	Lokasi	Indikator Kinerja	Volume	Besaran (Rp)	Catatan
(1)	(2)	(3)	(4)	(5)	(6)	(7)	(8)
622	Sub Kegiatan Pembangunan Sarana dan Prasarana Kelurahan	Pengadaan Bibit Tanaman TOGA (Kecamatan Kedungkandang)	Kelurahan Ajowinangun , Kota Malang		1 paket	500.000	Pokir DPRD
623	Sub Kegiatan Pembangunan Sarana dan Prasarana Kelurahan	Pengadaan Bibit Tanaman TOGA (Kecamatan Kedungkandang)	Kelurahan Wonokoyo , Kota Malang		1 paket	500.000	Pokir DPRD
624	Sub Kegiatan Pembangunan Sarana dan Prasarana Kelurahan	Pengadaan Bibit Tanaman TOGA (Kecamatan Kedungkandang)	Kelurahan Buring , Kota Malang		1 paket	500.000	Pokir DPRD
625	Sub Kegiatan Pembangunan Sarana dan Prasarana Kelurahan	Pengadaan Meja (Kecamatan Kedungkandang)	RT 9 RW 5 Kelurahan Arjowinangun, Kota Malang		1 unit	6.000.000	Pokir DPRD
626	Sub Kegiatan Pembangunan Sarana dan Prasarana Kelurahan	Pengadaan tenda (Kecamatan Kedungkandang)	RT 9 RW 5 Kel. Arjowinangun, Kota Malang		1 unit	11.000.000	Pokir DPRD
627	Sub Kegiatan Pembangunan Sarana dan Prasarana Kelurahan	Pengadaan soundsystem (Kecamatan Kedungkandang)	RT 1 RW 5 Kelurahan Madyopuro, Kota Malang		1 unit	5.000.000	Pokir DPRD
628	Sub Kegiatan Pembangunan Sarana dan Prasarana Kelurahan	Pengadaan tenda (Kecamatan Kedungkandang)	RT 01 RW 05 KelurahanMadyopuro, Kota Malang		1 unit	11.000.000	Pokir DPRD
629	Sub Kegiatan Pembangunan Sarana dan Prasarana Kelurahan	Pengadaan soundsystem (Kecamatan Kedungkandang)	RT 6 RW 5 Kelurahan Madyopuro, Kota Malang		1 unit	5.000.000	Pokir DPRD
630	Sub Kegiatan Pembangunan Sarana dan Prasarana Kelurahan	Pengadaan Meja (Kecamatan Kedungkandang)	RW 7 kelurahan sawojajar , Kota Malang		3 unit	18.000.000	Pokir DPRD
631	Sub Kegiatan Pembangunan Sarana dan Prasarana Kelurahan	Pengadaan Kursi (Kecamatan Kedungkandang)	RW 7 kelurahan sawojajar , Kota Malang		10 unit	6.000.000	Pokir DPRD
632	Sub Kegiatan Pembangunan Sarana dan Prasarana Kelurahan	Pengadaan soundsystem (Kecamatan Kedungkandang)	RT 3 RW 4 Kelurahan Mergosono , Kota Malang		1 unit	5.000.000	Pokir DPRD
633	Sub Kegiatan Pembangunan Sarana dan Prasarana Kelurahan	Pengadaan keranda jenazah (Kecamatan Kedungkandang)	Jalan Kolonel Sugiono Gg 7 RT. 01 RW. 05, Kel. Mergosono, Kec. Kedungkandang, Kota Malang		1 unit	15.000.000	Pokir DPRD
634	Sub Kegiatan Pembangunan Sarana dan Prasarana Kelurahan	Pengadaan tenda (Kecamatan Kedungkandang)	RT 06 RW 05 KelurahanMadyopuro, Kota Malang		1 unit	11.000.000	Pokir DPRD
635	Sub Kegiatan Pembangunan Sarana dan Prasarana Kelurahan	Pengadaan Kursi (Kecamatan Kedungkandang)	RT 4 RW 9 Kelurahan Lesanpuro, Kota Malang		30 unit	18.000.000	Pokir DPRD

No	Program / Kegiatan	Uraian	Lokasi	Indikator Kinerja	Volume		Besaran (Rp)	Catatan
(1)	(2)	(3)	(4)	(5)	(6)	(7)	(8)	(8)
636	Sub Kegiatan Pembangunan Sarana dan Prasarana Kelurahan	Pengadaan tenda (Kecamatan Kedungkandang)	Jalan Kolonel Sugiono Gg 9D RT. 14 RW. 01, Kel. Mergosono, Kec. Kedungkandang , Kota Malang		1	unit	11.000.000	Pokir DPRD
637	Sub Kegiatan Pembangunan Sarana dan Prasarana Kelurahan	Pavingisasi tanpa kerb (Kecamatan Kedungkandang)	Jl. Gambas RT 10 RW 3 Kel. Bumiayu, Kota Malang		270	m2	75.600.000	Pokir DPRD
638	Sub Kegiatan Pembangunan Sarana dan Prasarana Kelurahan	Pengadaan tenda (Kecamatan Kedungkandang)	Jalan Kolonel Sugiono Gg 9 RT. 13 RW. 01, Kel. Mergosono, Kec. Kedungkandang , Kota Malang		1	unit	11.000.000	Pokir DPRD
639	Sub Kegiatan Pembangunan Sarana dan Prasarana Kelurahan	Pengadaan tenda (Kecamatan Kedungkandang)	Mayjen sungkono gg 6 RT. 3 RW. 01, Kel. Buring, Kec. Kedungkandang , Kota Malang		1	unit	11.000.000	Pokir DPRD
640	Sub Kegiatan Pembangunan Sarana dan Prasarana Kelurahan	Pengadaan tong sampah (Kecamatan Kedungkandang)	Jl Sampurno RT 5 RW 1, Kel Cemorokandang Kec Kedungkandang , Kota Malang		8	unit	2.000.000	Pokir DPRD
641	Sub Kegiatan Pembangunan Sarana dan Prasarana Kelurahan	Pengadaan soundsystem (Kecamatan Kedungkandang)	Jl Mayjen sungkono gg 6 RT. 7 RW. 10, Kel. Buring, Kec. Kedungkandang , Kota Malang		1	unit	5.000.000	Pokir DPRD
642	Sub Kegiatan Pembangunan Sarana dan Prasarana Kelurahan	Pengadaan soundsystem (Kecamatan Kedungkandang)	Jl Lembayung RT 12 RW. 3, Kel. Bumiayu, Kec. Kedungkandang , Kota Malang		1	unit	5.000.000	Pokir DPRD
643	Sub Kegiatan Pembangunan Sarana dan Prasarana Kelurahan	Pengadaan gerobak sampah (Kecamatan Kedungkandang)	RW 10 Kelurahan Sawojajar , Kota Malang		1	unit	8.500.000	Pokir DPRD
644	Sub Kegiatan Pembangunan Sarana dan Prasarana Kelurahan	Pengadaan tenda (Kecamatan Kedungkandang)	RT 06 RW 09 Kelurahan Sawojajar , Kota Malang		1	unit	11.000.000	Pokir DPRD
645	Sub Kegiatan Pembangunan Sarana dan Prasarana Kelurahan	Pengadaan Laptop (Kecamatan Kedungkandang)	KARANG TARUNA Muda Berdaya Kel. Buring (Jl. Pucak Buring Indah No.1, Buring, Kedungkandang) , Kota Malang		1	unit	15.000.000	Pokir DPRD
646	Sub Kegiatan Pembangunan Sarana dan Prasarana Kelurahan	Pengadaan LCD Proyektor (Kecamatan Kedungkandang)	KARANG TARUNA Muda Berdaya Kel. Buring (Jl. Pucak Buring Indah No.1, Buring, Kedungkandang) , Kota Malang		1	unit	5.000.000	Pokir DPRD

No	Program / Kegiatan	Uraian	Lokasi	Indikator Kinerja	Volume		Besaran (Rp)	Catatan
(1)	(2)	(3)	(4)	(5)	(6)		(7)	(8)
647	Sub Kegiatan Pembangunan Sarana dan Prasarana Kelurahan	Pengadaan soundsystem (Kecamatan Kedungkandang)	KARANG TARUNA Muda Berdaya Kel. Buring (Jl. Pucak Buring Indah No.1, Buring, Kedungkandang) , Kota Malang		1	unit	5.000.000	Pokir DPRD
648	Sub Kegiatan Pembangunan Sarana dan Prasarana Kelurahan	Pengadaan pot tanaman (Kecamatan Kedungkandang)	RW 03 (RT01-RT08) Kel. Buring Kec. Kedungkandang , Kota Malang		80	paket	16.000.000	Pokir DPRD
649	Sub Kegiatan Pembangunan Sarana dan Prasarana Kelurahan	Pembuatan pergola (Kecamatan Kedungkandang)	RT 08 / RW 03 Kel. Buring Kec. Kedungkandang , Kota Malang		3	m2	4.500.000	Pokir DPRD
650	Sub Kegiatan Pembangunan Sarana dan Prasarana Kelurahan	Pengadaan tanaman peneduh (Kecamatan Kedungkandang)	RT 08 / RW 03 Kel. Buring Kec. Kedungkandang , Kota Malang		1	paket	500.000	Pokir DPRD
651	Sub Kegiatan Pembangunan Sarana dan Prasarana Kelurahan	Pengadaan tenda (Kecamatan Kedungkandang)	RT 04 / RW 03 Kel. Buring Kec. Kedungkandang , Kota Malang		1	unit	11.000.000	Pokir DPRD
652	Sub Kegiatan Pembangunan Sarana dan Prasarana Kelurahan	Pengadaan LCD Proyektor (Kecamatan Kedungkandang)	RT 02 & RT 07 / RW 03 Kel. Buring Kec. Kedungkandang , Kota Malang		2	unit	10.000.000	Pokir DPRD
653	Sub Kegiatan Pembangunan Sarana dan Prasarana Kelurahan	Pengadaan LCD Proyektor (Kecamatan Kedungkandang)	RW 01 Kel. Kedungkandang Kec. Kedungkandang , Kota Malang		1	unit	5.000.000	Pokir DPRD
654	Sub Kegiatan Pembangunan Sarana dan Prasarana Kelurahan	Pengadaan LCD Proyektor (Kecamatan Kedungkandang)	RT 03 / RW 06 Kel. Kedungkandang Kec. Kedungkandang , Kota Malang		1	unit	5.000.000	Pokir DPRD
655	Sub Kegiatan Pembangunan Sarana dan Prasarana Kelurahan	Pengadaan Tenda Kerucut untuk Usaha (Kecamatan Kedungkandang)	RT 03 / RW 01 Kel. Kedungkandang Kec. Kedungkandang , Kota Malang		3	unit	9.000.000	Pokir DPRD
656	Sub Kegiatan Pembangunan Sarana dan Prasarana Kelurahan	Pengadaan Laptop (Kecamatan Kedungkandang)	KARANG TARUNA Kel. Kedungkandang (Jl. Ki Ageng Gribig) , Kota Malang		1	unit	15.000.000	Pokir DPRD
657	Sub Kegiatan Pembangunan Sarana dan Prasarana Kelurahan	Pengadaan Meja (Kecamatan Kedungkandang)	Jl. Bandara Palmerah RW 08 Kel. Cemorokandang , Kota Malang		4	unit	24.000.000	Pokir DPRD
658	Sub Kegiatan Pembangunan Sarana dan Prasarana Kelurahan	Pengadaan Tenda Kerucut untuk Usaha (Kecamatan Kedungkandang)	Jl. Bandara Palmerah RW 08 Kel. Cemorokandang , Kota Malang		4	unit	12.000.000	Pokir DPRD
659	Sub Kegiatan Pembangunan Sarana dan Prasarana Kelurahan	Pengadaan LCD Proyektor (Kecamatan Kedungkandang)	Jl. Bandara Palmerah RW 08 Cemorokandang , Kota Malang		1	unit	5.000.000	Pokir DPRD

No	Program / Kegiatan	Uraian	Lokasi	Indikator Kinerja	Volume		Besaran (Rp)	Catatan
(1)	(2)	(3)	(4)	(5)	(6)		(7)	(8)
660		Pelatihan Pengolahan Limbah rumah tangga (Kecamatan Kedungkandang)	Jl. Bandara Palmerah RW 08 Cemorokandang, Kota Malang		10	orang	5.000.000	Pokir DPRD
661	Sub Kegiatan Pembangunan Sarana dan Prasarana Kelurahan	Pengadaan Laptop (Kecamatan Kedungkandang)	Pos Paud Andalantama Jl. Jln.Mayjen Sungkono VI RT 05 RW 10 Kel.Buring , Kota Malang		1	unit	15.000.000	Pokir DPRD
662	Sub Kegiatan Pembangunan Sarana dan Prasarana Kelurahan	Pengadaan Laptop (Kecamatan Kedungkandang)	Pos Paud Waratama Jl. Jln.Mayjen Sungkono No 1 RT 03 RW 02 Kel.Buring , Kota Malang		1	unit	15.000.000	Pokir DPRD
663	Sub Kegiatan Pembangunan Sarana dan Prasarana Kelurahan	Pengadaan Laptop (Kecamatan Kedungkandang)	Pos Paud Bintang Kecil Jl. Jln.Mayjen Sungkono Perum Puskopad RT 05 RW 03 Kel. Buring, Kota Malang		1	unit	15.000.000	Pokir DPRD
664	Sub Kegiatan Pembangunan Sarana dan Prasarana Kelurahan	Pembuatan sumur resapan (Kecamatan Kedungkandang)	RT 4 RW 5 Kelurahan Arjowinangun, Kota Malang		1	m	15.000.000	Pokir DPRD
665	Sub Kegiatan Pembangunan Sarana dan Prasarana Kelurahan	Pengadaan tong sampah (Kecamatan Kedungkandang)	Jalan Laks. Martadinata Gg, 3B RT.01, RT.02, RT.03, RT.04, RT.05, RT.06, RT.07, RT.08, RT.09, RT.10, RT.11. RW.03 Kelurahan Kotalama Kecamatan Kedungkandang, Kota Malang		11	unit	2.750.000	Pokir DPRD
666	Sub Kegiatan Pembangunan Sarana dan Prasarana Kelurahan	Pengadaan tenda (Kecamatan Kedungkandang)	Jalan Laks. Martadinata Gg, 1A RT.04 dan RT.10 RW.03 Kelurahan Kotalama Kecamatan Kedungkandang, Kota Malang		2	unit	22.000.000	Pokir DPRD
667	Sub Kegiatan Pembangunan Sarana dan Prasarana Kelurahan	Pengadaan LCD Proyektor (Kecamatan Kedungkandang)	Jalan Laks. Martadinata Gg, 2B RW.03 Kelurahan Kotalama Kecamatan Kedungkandang, Kota Malang		1	unit	5.000.000	Pokir DPRD
668	Sub Kegiatan Pembangunan Sarana dan Prasarana Kelurahan	Pengadaan pot tanaman (Kecamatan Kedungkandang)	Jalan Laks. Martadinata Balai RW.03 Kelurahan Kotalama Kecamatan Kedungkandang, Kota Malang		10	paket	2.000.000	Pokir DPRD



No	Program / Kegiatan	Uraian	Lokasi	Indikator Kinerja	Volume		Besaran (Rp)	Catatan
(1)	(2)	(3)	(4)	(5)	(6)		(7)	(8)
669	Sub Kegiatan Pembangunan Sarana dan Prasarana Kelurahan	Pengadaan Tanaman Hias (Kecamatan Kedungkandang)	Jalan Laks. Martadinata Balai RW.03 Kelurahan Kotalama Kecamatan Kedungkandang, Kota Malang		10	paket	5.000.000	Pokir DPRD
670	Sub Kegiatan Pembangunan Sarana dan Prasarana Kelurahan	Pengadaan Meja (Kecamatan Kedungkandang)	JL. Junggul RT.06 RW.01 Kel.Bumiayu Kec.Kedungkandang , Kota Malang		3	unit	18.000.000	Pokir DPRD
671	Sub Kegiatan Pembangunan Sarana dan Prasarana Kelurahan	Pengadaan tenda (Kecamatan Kedungkandang)	JL. Semanggi RT.07 RW.01 Kel.Bumiayu Kec.Kedungkandang , Kota Malang		3	unit	33.000.000	Pokir DPRD
672	Sub Kegiatan Pembangunan Sarana dan Prasarana Kelurahan	Pengadaan soundsystem (Kecamatan Kedungkandang)	JL. Semanggi RT.07 RW.01 Kel.Bumiayu Kec.Kedungkandang , Kota Malang		1	unit	5.000.000	Pokir DPRD
673	Sub Kegiatan Pembangunan Sarana dan Prasarana Kelurahan	Pengadaan Kursi (Kecamatan Kedungkandang)	JL. Semanggi RT.07 RW.01 Kel.Bumiayu Kec.Kedungkandang , Kota Malang		70	unit	42.000.000	Pokir DPRD
674	Sub Kegiatan Pembangunan Sarana dan Prasarana Kelurahan	Pengadaan Laptop (Kecamatan Kedungkandang)	JL. Semanggi RT.07 RW.01 Kel.Bumiayu Kec.Kedungkandang , Kota Malang		1	unit	15.000.000	Pokir DPRD
675	Sub Kegiatan Pembangunan Sarana dan Prasarana Kelurahan	Pengadaan LCD Proyektor (Kecamatan Kedungkandang)	JL. Semanggi RT.07 RW.01 Kel.Bumiayu Kec.Kedungkandang , Kota Malang		1	unit	5.000.000	Pokir DPRD
676	Sub Kegiatan Pembangunan Sarana dan Prasarana Kelurahan	Pengadaan soundsystem (Kecamatan Kedungkandang)	JL. KYAI PARSEH JAYA RT.04 RW.01 Kel.Bumiayu Kec.Kedungkandang , Kota Malang		1	unit	5.000.000	Pokir DPRD

No	Program / Kegiatan	Uraian	Lokasi	Indikator Kinerja	Volume		Besaran (Rp)	Catatan
(1)	(2)	(3)	(4)	(5)	(6)	(7)	(8)	(8)
677	Sub Kegiatan Pembangunan Sarana dan Prasarana Kelurahan	Pengadaan tenda (Kecamatan Kedungkandang)	Jalan Muharto Gg.7 RT.06 RW.10 Kelurahan Kotalama Kecamatan Kedungkandang, Kota Malang		2	unit	22.000.000	Pokir DPRD
678	Sub Kegiatan Pembangunan Sarana dan Prasarana Kelurahan	Pengadaan tenda (Kecamatan Kedungkandang)	Jalan Muharto Gg.5 RT.07, RT.08, RT.12 RW.10 Kelurahan Kotalama Kecamatan Kedungkandang, Kota Malang		3	unit	33.000.000	Pokir DPRD
679	Sub Kegiatan Pembangunan Sarana dan Prasarana Kelurahan	Pengadaan tenda (Kecamatan Kedungkandang)	Jalan Muharto Gg.5 RW.09 Kelurahan Kotalama Kecamatan Kedungkandang, Kota Malang		2	unit	22.000.000	Pokir DPRD
680	Sub Kegiatan Pembangunan Sarana dan Prasarana Kelurahan	Pengadaan Kursi (Kecamatan Kedungkandang)	Jalan Muharto Gg.5 RW.09 Kelurahan Kotalama Kecamatan Kedungkandang, Kota Malang		50	unit	30.000.000	Pokir DPRD
681	Sub Kegiatan Pembangunan Sarana dan Prasarana Kelurahan	Pengadaan Kursi (Kecamatan Kedungkandang)	JL. KYAI PARSEH JAYA RT.04 RW.01 Kel.Bumiayu Kec.Kedungkandang , Kota Malang		70	unit	42.000.000	Pokir DPRD
682	Sub Kegiatan Pembangunan Sarana dan Prasarana Kelurahan	Pengadaan motor sampah (Kecamatan Kedungkandang)	Jalan KH. Malik Dalam RW.07 Kelurahan Buring Kecamatan Kedungkandang, Kota Malang		1	unit	50.000.000	Pokir DPRD
683	Sub Kegiatan Pembangunan Sarana dan Prasarana Kelurahan	Pengadaan soundsystem (Kecamatan Kedungkandang)	Jalan KH. Malik Dalam RT.01 dan RT.03 RW.07 Kelurahan Buring Kecamatan Kedungkandang, Kota Malang		2	unit	10.000.000	Pokir DPRD
684	Sub Kegiatan Pembangunan Sarana dan Prasarana Kelurahan	Pengadaan tenda (Kecamatan Kedungkandang)	Jalan KH. Malik Dalam RT.02 RW.07 Kelurahan Buring Kecamatan Kedungkandang, Kota Malang		1	unit	11.000.000	Pokir DPRD
685	Sub Kegiatan Pembangunan Sarana dan Prasarana Kelurahan	Pengadaan tenda (Kecamatan Kedungkandang)	JL. KYAI PARSEH JAYA RT.04 RW.01 Kel.Bumiayu Kec.Kedungkandang , Kota Malang		2	unit	22.000.000	Pokir DPRD

No	Program / Kegiatan	Uraian	Lokasi	Indikator Kinerja	Volume		Besaran (Rp)	Catatan
(1)	(2)	(3)	(4)	(5)	(6)		(7)	(8)
686	Sub Kegiatan Pembangunan Sarana dan Prasarana Kelurahan	Pengadaan Kursi (Kecamatan Kedungkandang)	Jalan KH. Malik Dalam RW.07 Kelurahan Buring Kecamatan Kedungkandang, Kota Malang		50	unit	30.000.000	Pokir DPRD
687	Sub Kegiatan Pembangunan Sarana dan Prasarana Kelurahan	Pavingisasi tanpa kerb (Kecamatan Kedungkandang)	RT. 02 / RW. 08 lesanpuro , Kota Malang		120	m2	39.720.000	Pokir DPRD
688	Sub Kegiatan Pembangunan Sarana dan Prasarana Kelurahan	Pengadaan tenda (Kecamatan Kedungkandang)	JL. Lembayung RT.01 RW.02 Kel.Bumiayu Kec.Kedungkandang , Kota Malang		3	unit	33.000.000	Pokir DPRD
689	Sub Kegiatan Pembangunan Sarana dan Prasarana Kelurahan	Pengadaan Kursi (Kecamatan Kedungkandang)	JL. Lembayung RT.01 RW.02 Kel.Bumiayu Kec.Kedungkandang , Kota Malang		100	unit	60.000.000	Pokir DPRD
690	Sub Kegiatan Pembangunan Sarana dan Prasarana Kelurahan	Pengadaan tenda (Kecamatan Kedungkandang)	RW. 05 Kel. Bumiayu , Kota Malang		4	unit	44.000.000	Pokir DPRD
691	Sub Kegiatan Pembangunan Sarana dan Prasarana Kelurahan	Pengadaan Kursi (Kecamatan Kedungkandang)	RW. 05 Kel. Bumiayu , Kota Malang		100	unit	60.000.000	Pokir DPRD
692	Sub Kegiatan Pembangunan Sarana dan Prasarana Kelurahan	Pengadaan Meja (Kecamatan Kedungkandang)	RW. 05 Kel. Bumiayu , Kota Malang		10	unit	60.000.000	Pokir DPRD
693	Sub Kegiatan Pembangunan Sarana dan Prasarana Kelurahan	Gorong-gorong 50 cm (Kecamatan Kedungkandang)	Puri Kartika Asri RT 08, RT 09, RT 10 RW 09 Kelurahan Arjowinangun, Kecamatan Kedungkandang , Kota Malang		150	m	67.500.000	Pokir DPRD
694	Sub Kegiatan Pembangunan Sarana dan Prasarana Kelurahan	Pengadaan tenda (Kecamatan Kedungkandang)	JL MAYJEN SINGKONO GG 08 RT 01 RW 02 KEL. BURING KEC. KEDUNGKANDANG , Kota Malang		4	unit	44.000.000	Pokir DPRD
695	Sub Kegiatan Pembangunan Sarana dan Prasarana Kelurahan	Pengadaan Kursi (Kecamatan Kedungkandang)	JL MAYJEN SINGKONO GG 08 RT 01 RW 02 KEL. BURING KEC. KEDUNGKANDANG , Kota Malang		200	unit	120.000.000	Pokir DPRD
696	Sub Kegiatan Pembangunan Sarana dan Prasarana Kelurahan	Pengadaan motor sampah (Kecamatan Kedungkandang)	JL MAYJEN SINGKONO GG 08 RT 01 RW 02 KEL. BURING KEC. KEDUNGKANDANG , Kota Malang		1	unit	50.000.000	Pokir DPRD

No	Program / Kegiatan	Uraian	Lokasi	Indikator Kinerja	Volume		Besaran (Rp)	Catatan
(1)	(2)	(3)	(4)	(5)	(6)		(7)	(8)
697	Sub Kegiatan Pembangunan Sarana dan Prasarana Kelurahan	Pengadaan LCD Proyektor (Kecamatan Kedungkandang)	Jalan KH. Malik Dalam RT.05 RW.07 Kelurahan Buring Kecamatan Kedungkandang, Kota Malang		1	unit	5.000.000	Pokir DPRD
698	Sub Kegiatan Pembangunan Sarana dan Prasarana Kelurahan	Pengadaan keranda jenazah (Kecamatan Kedungkandang)	Jalan KH. Malik Dalam RT.06 RW.07 Kelurahan Buring Kecamatan Kedungkandang, Kota Malang		1	unit	15.000.000	Pokir DPRD
699	Sub Kegiatan Pembangunan Sarana dan Prasarana Kelurahan	Pengadaan motor sampah (Kecamatan Kedungkandang)	Jalan Muharto Gg.5 RW.11 Kelurahan Kotalama Kecamatan Kedungkandang, Kota Malang		1	unit	50.000.000	Pokir DPRD
700	Sub Kegiatan Pembangunan Sarana dan Prasarana Kelurahan	Pengadaan Kursi (Kecamatan Kedungkandang)	Jalan Muharto Gg.5 RW.11 Kelurahan Kotalama Kecamatan Kedungkandang, Kota Malang		50	unit	30.000.000	Pokir DPRD
701	Sub Kegiatan Pembangunan Sarana dan Prasarana Kelurahan	Pengadaan soundsystem (Kecamatan Kedungkandang)	Jalan Muharto Gg.5 RT.06, RT.07, RT.08, RT.10 RW.11 Kelurahan Kotalama Kecamatan Kedungkandang, Kota Malang		4	unit	20.000.000	Pokir DPRD
702	Sub Kegiatan Pembangunan Sarana dan Prasarana Kelurahan	Pengadaan soundsystem (Kecamatan Kedungkandang)	Jalan Muharto Gg.5 RT.02 RW.08 Kelurahan Kotalama Kecamatan Kedungkandang, Kota Malang		1	unit	5.000.000	Pokir DPRD
703	Sub Kegiatan Pembangunan Sarana dan Prasarana Kelurahan	Pengadaan tenda (Kecamatan Kedungkandang)	Jalan Muharto Gg.7 RT.10 RW.10 Kelurahan Kotalama Kecamatan Kedungkandang, Kota Malang		2	unit	22.000.000	Pokir DPRD
704	Sub Kegiatan Pembangunan Sarana dan Prasarana Kelurahan	Pengadaan soundsystem (Kecamatan Kedungkandang)	Jalan Muharto Gg.7 RT.10 RW.10 Kelurahan Kotalama Kecamatan Kedungkandang, Kota Malang		1	unit	5.000.000	Pokir DPRD
705	Sub Kegiatan Pembangunan Sarana dan Prasarana Kelurahan	Pengadaan tenda (Kecamatan Kedungkandang)	Jalan Kenikir RT.03 RW.04 Kelurahan Bumiayu Kecamatan Kedungkandang, Kota Malang		2	unit	22.000.000	Pokir DPRD

## Y.III- 167

No	Program / Kegiatan	Uraian	Lokasi	Indikator Kinerja	Volume		Besaran (Rp)	Catatan
(1)	(2)	(3)	(4)	(5)	(6)		(7)	(8)
706	Sub Kegiatan Pembangunan Sarana dan Prasarana Kelurahan	Pengadaan soundsystem (Kecamatan Kedungkandang)	Jalan Muharto Gg.5 RT.05 RW.11 Kelurahan Kotalama Kecamatan Kedungkandang, Kota Malang		1	unit	5.000.000	Pokir DPRD
707	Sub Kegiatan Pembangunan Sarana dan Prasarana Kelurahan	Pengadaan motor sampah (Kecamatan Kedungkandang)	Jalan Muharto Gg.7 RT.06 RW.10 Kelurahan Kotalama Kecamatan Kedungkandang, Kota Malang		1	unit	50.000.000	Pokir DPRD
708	Sub Kegiatan Pembangunan Sarana dan Prasarana Kelurahan	Pengadaan soundsystem (Kecamatan Kedungkandang)	Jalan Muharto Gg.7 RT.06 RW.10 Kelurahan Kotalama Kecamatan Kedungkandang, Kota Malang		1	unit	5.000.000	Pokir DPRD
709	Sub Kegiatan Pembangunan Sarana dan Prasarana Kelurahan	Pengadaan soundsystem (Kecamatan Kedungkandang)	Jalan Muharto Gg.5 RT.04 RW.07 Kelurahan Kotalama Kecamatan Kedungkandang, Kota Malang		1	unit	5.000.000	Pokir DPRD
710	Sub Kegiatan Pembangunan Sarana dan Prasarana Kelurahan	Pengadaan tong sampah (Kecamatan Kedungkandang)	Jalan Muharto Gg.5 RT.02, RT.03, RT.04, RT.05, RT.08, RT.09, RT.10, RW.11 Kelurahan Kotalama Kecamatan Kedungkandang, Kota Malang		70	unit	17.500.000	Pokir DPRD
711	Sub Kegiatan Pembangunan Sarana dan Prasarana Kelurahan	Pengadaan Laptop (Kecamatan Kedungkandang)	Jalan Muharto Gg.5 RW.08 Kelurahan Kotalama Kecamatan Kedungkandang, Kota Malang		1	unit	15.000.000	Pokir DPRD
712	Sub Kegiatan Pembangunan Sarana dan Prasarana Kelurahan	Pengadaan tenda (Kecamatan Kedungkandang)	Jalan Muharto Gg.5 RW.08 Kelurahan Kotalama Kecamatan Kedungkandang, Kota Malang		2	unit	22.000.000	Pokir DPRD
713	Sub Kegiatan Pembangunan Sarana dan Prasarana Kelurahan	Pengadaan LCD Proyektor (Kecamatan Kedungkandang)	Jalan Muharto Gg.5 RW.08 Kelurahan Kotalama Kecamatan Kedungkandang, Kota Malang		1	unit	5.000.000	Pokir DPRD

No	Program / Kegiatan	Uraian	Lokasi	Indikator Kinerja	Volume		Besaran (Rp)	Catatan
(1)	(2)	(3)	(4)	(5)	(6)		(7)	(8)
714	Sub Kegiatan Pembangunan Sarana dan Prasarana Kelurahan	Pengadaan Tenda Kerucut untuk Usaha (Kecamatan Kedungkandang)	Jalan Muharto Gg.5 RT.01, RT.02, RT.03, RT.04, RT.05, RT.06, RT.07, RT.08, RT.09, RT.10, RW.11 Kelurahan Kotalama Kecamatan Kedungkandang, Kota Malang		10	unit	30.000.000	Pokir DPRD
715	Sub Kegiatan Pembangunan Sarana dan Prasarana Kelurahan	Pengadaan tenda (Kecamatan Kedungkandang)	Jalan Kolonel Sugiono Gg.9 D RT.14, RW.01 Kelurahan Mergosono Kecamatan Kedungkandang, Kota Malang		1	unit	11.000.000	Pokir DPRD
716	Sub Kegiatan Pembangunan Sarana dan Prasarana Kelurahan	Pengadaan soundsystem (Kecamatan Kedungkandang)	Jalan Kolonel Sugiono Gg.9D RT.14 RT.15 RW.01 Kelurahan Mergosono Kecamatan Kedungkandang, Kota Malang		2	unit	10.000.000	Pokir DPRD
717	Sub Kegiatan Pembangunan Sarana dan Prasarana Kelurahan	Pengadaan Kursi (Kecamatan Kedungkandang)	Jalan Kolonel Sugiono Gg.9D RT.14 RT.15 RW.01 Kelurahan Mergosono Kecamatan Kedungkandang, Kota Malang		25	unit	15.000.000	Pokir DPRD
718	Sub Kegiatan Pembangunan Sarana dan Prasarana Kelurahan	Pemasangan Batu Ampyang (Kecamatan Kedungkandang)	Jalan Muharto Gg.5B RT.02 RW.08 Kelurahan Kotalama Kecamatan Kedungkandang, Kota Malang		70	m2	24.500.000	Pokir DPRD
719	Sub Kegiatan Pembangunan Sarana dan Prasarana Kelurahan	Pengadaan soundsystem (Kecamatan Kedungkandang)	Jalan Burung Gereja RT.03 RW.02 Kelurahan Arjowinangun Kecamatan Kedungkandang, Kota Malang		1	unit	5.000.000	Pokir DPRD
720	Sub Kegiatan Pembangunan Sarana dan Prasarana Kelurahan	Pengadaan soundsystem (Kecamatan Kedungkandang)	Jalan Babatan 3 RT.02 RW.03 Kelurahan Arjowinangun Kecamatan Kedungkandang, Kota Malang		1	unit	5.000.000	Pokir DPRD
721	Sub Kegiatan Pembangunan Sarana dan Prasarana Kelurahan	Pengadaan soundsystem (Kecamatan Kedungkandang)	Jalan Kebalen Wetan Gg.4 RT.04 RW.03 Kelurahan Kotalama Kecamatan Kedungkandang, Kota Malang		1	unit	5.000.000	Pokir DPRD

No	Program / Kegiatan	Uraian	Lokasi	Indikator Kinerja	Volume		Besaran (Rp)	Catatan
(1)	(2)	(3)	(4)	(5)	(6)		(7)	(8)
722	Sub Kegiatan Pembangunan Sarana dan Prasarana Kelurahan	Pengadaan soundsystem (Kecamatan Kedungkandang)	Jalan Kyai Parseh Jaya RT.08 RW.05 Kelurahan Bumiayu Kecamatan Kedungkandang, Kota Malang		1	unit	5.000.000	Pokir DPRD
723	Sub Kegiatan Pembangunan Sarana dan Prasarana Kelurahan	Pengadaan soundsystem (Kecamatan Kedungkandang)	Jalan Kyai Parseh Jaya RT.05 RW.03 Kelurahan Bumiayu Kecamatan Kedungkandang, Kota Malang		1	unit	5.000.000	Pokir DPRD
724	Sub Kegiatan Pembangunan Sarana dan Prasarana Kelurahan	Pengadaan soundsystem (Kecamatan Kedungkandang)	Jalan Gobis RT.05 RW.01 Kelurahan Bumiayu Kecamatan Kedungkandang, Kota Malang		1	unit	5.000.000	Pokir DPRD
725	Sub Kegiatan Pembangunan Sarana dan Prasarana Kelurahan	Pengadaan soundsystem (Kecamatan Kedungkandang)	Jalan KH. Malik Dalam RT.03 RW.06 Kelurahan Buring Kecamatan Kedungkandang, Kota Malang		1	unit	5.000.000	Pokir DPRD
726	Sub Kegiatan Pembangunan Sarana dan Prasarana Kelurahan	Pengadaan soundsystem (Kecamatan Kedungkandang)	Jalan KH.Malik Dalam RT.03 RW.07 Kelurahan Buring Kecamatan Kedungkandang, Kota Malang		1	unit	5.000.000	Pokir DPRD
727	Sub Kegiatan Pembangunan Sarana dan Prasarana Kelurahan	Pengadaan soundsystem (Kecamatan Kedungkandang)	Jalan KH.Malik Dalam RT.02 RW.06 Kelurahan Buring Kecamatan Kedungkandang, Kota Malang		1	unit	5.000.000	Pokir DPRD
728	Sub Kegiatan Pembangunan Sarana dan Prasarana Kelurahan	Pengadaan soundsystem (Kecamatan Kedungkandang)	Jalan Mayjen Sungkono VII RT.04 RW.03 Kelurahan Buring Kecamatan Kedungkandang, Kota Malang		1	unit	5.000.000	Pokir DPRD
729	Sub Kegiatan Pembangunan Sarana dan Prasarana Kelurahan	Pengadaan soundsystem (Kecamatan Kedungkandang)	Jalan Baran Tempuran RT.01 RW.06 Kelurahan Cemorokandang Kecamatan Kedungkandang, Kota Malang		1	unit	5.000.000	Pokir DPRD
730	Sub Kegiatan Pembangunan Sarana dan Prasarana Kelurahan	Pengadaan soundsystem (Kecamatan Kedungkandang)	Jalan Danau Genali Blok C3H RT.05 RW.08 Kelurahan Sawojajar Kecamatan Kedungkandang, Kota Malang		1	unit	5.000.000	Pokir DPRD

No	Program / Kegiatan	Uraian	Lokasi	Indikator Kinerja	Volume		Besaran (Rp)	Catatan
(1)	(2)	(3)	(4)	(5)	(6)		(7)	(8)
731	Sub Kegiatan Pembangunan Sarana dan Prasarana Kelurahan	Pengadaan soundsystem (Kecamatan Kedungkandang)	Jalan Kebalen Wetan RT.14 RW.01 Kelurahan Kotalama Kecamatan Kedungkandang, Kota Malang		1	unit	5.000.000	Pokir DPRD
732	Sub Kegiatan Pembangunan Sarana dan Prasarana Kelurahan	Pengadaan soundsystem (Kecamatan Kedungkandang)	Jalan Kyai Sofyan RT.01 RW.01 Kelurahan Kedungkandang Kecamatan Kedungkandang, Kota Malang		1	unit	5.000.000	Pokir DPRD
733	Sub Kegiatan Pembangunan Sarana dan Prasarana Kelurahan	Pengadaan soundsystem (Kecamatan Kedungkandang)	Jalan KH. Hasim RT.04 RW.03 Kelurahan Kedungkandang Kecamatan Kedungkandang, Kota Malang		1	unit	5.000.000	Pokir DPRD
734	Sub Kegiatan Pembangunan Sarana dan Prasarana Kelurahan	Pengadaan soundsystem (Kecamatan Kedungkandang)	Jalan Ki Ageng Gribig RT.02 RW.05 Kelurahan Madyopuro Kecamatan Kedungkandang, Kota Malang		1	unit	5.000.000	Pokir DPRD
735	Sub Kegiatan Pembangunan Sarana dan Prasarana Kelurahan	Pengadaan soundsystem (Kecamatan Kedungkandang)	Jalan Kebalen Wetan Gg. Cempaka RT.04 RW.04 Kelurahan Kotalama Kecamatan Kedungkandang, Kota Malang		1	unit	5.000.000	Pokir DPRD
736	Sub Kegiatan Pembangunan Sarana dan Prasarana Kelurahan	Pengadaan soundsystem (Kecamatan Kedungkandang)	Jalan Laks. Martadinata Gg.2 RT.06 RW.03 Kelurahan Kotalama Kecamatan Kedungkandang, Kota Malang		1	unit	5.000.000	Pokir DPRD
737	Sub Kegiatan Pembangunan Sarana dan Prasarana Kelurahan	Pengadaan soundsystem (Kecamatan Kedungkandang)	Jalan Laks. Martadinata III RT.01 RW.02 Kelurahan Kotalama Kecamatan Kedungkandang, Kota Malang		1	unit	5.000.000	Pokir DPRD
738	Sub Kegiatan Pembangunan Sarana dan Prasarana Kelurahan	Pengadaan soundsystem (Kecamatan Kedungkandang)	Jalan Laks. Martadinata VI RT.06 RW.02 Kelurahan Kotalama Kecamatan Kedungkandang, Kota Malang		1	unit	5.000.000	Pokir DPRD



## Y.III- 171

No	Program / Kegiatan	Uraian	Lokasi	Indikator Kinerja	Volume		Besaran (Rp)	Catatan
(1)	(2)	(3)	(4)	(5)	(6)		(7)	(8)
739	Sub Kegiatan Pembangunan Sarana dan Prasarana Kelurahan	Pengadaan soundsystem (Kecamatan Kedungkandang)	Jalan Ki Ageng Gribig Gg. Santren RT.07 RW.02 Kelurahan Lesanpuro Kecamatan Kedungkandang, Kota Malang		1	unit	5.000.000	Pokir DPRD
740	Sub Kegiatan Pembangunan Sarana dan Prasarana Kelurahan	Pengadaan soundsystem (Kecamatan Kedungkandang)	Jalan Lesanpuro II RT.05 RW.01 Kelurahan Lesanpuro Kecamatan Kedungkandang, Kota Malang		1	unit	5.000.000	Pokir DPRD
741	Sub Kegiatan Pembangunan Sarana dan Prasarana Kelurahan	Pengadaan soundsystem (Kecamatan Kedungkandang)	Jalan Madyopuro Gg.T RT.05 RW.02 Kelurahan Madyopuro Kecamatan Kedungkandang, Kota Malang		1	unit	5.000.000	Pokir DPRD
742	Sub Kegiatan Pembangunan Sarana dan Prasarana Kelurahan	Pengadaan soundsystem (Kecamatan Kedungkandang)	Jalan Kolonel Sugiono 3A RT.04 RW.04 Kelurahan Mergosono Kecamatan Kedungkandang, Kota Malang		1	unit	5.000.000	Pokir DPRD
743	Sub Kegiatan Pembangunan Sarana dan Prasarana Kelurahan	Pengadaan soundsystem (Kecamatan Kedungkandang)	Jalan Kolonel Sugiono RT.09 RW.03 Kelurahan Mergosono Kecamatan Kedungkandang, Kota Malang		1	unit	5.000.000	Pokir DPRD
744	Sub Kegiatan Pembangunan Sarana dan Prasarana Kelurahan	Pengadaan soundsystem (Kecamatan Kedungkandang)	Jalan Kolonel Sugiono VII RT.09 RW.02 Kelurahan Mergosono Kecamatan Kedungkandang, Kota Malang		1	unit	5.000.000	Pokir DPRD
745	Sub Kegiatan Pembangunan Sarana dan Prasarana Kelurahan	Pengadaan soundsystem (Kecamatan Kedungkandang)	Jalan Muharto Gg.5B RT.01 RW.06 Kelurahan Kotalama Kecamatan Kedungkandang, Kota Malang		1	unit	5.000.000	Pokir DPRD
746	Sub Kegiatan Pembangunan Sarana dan Prasarana Kelurahan	Pengadaan soundsystem (Kecamatan Kedungkandang)	Jalan Muharto Gg.7 RT.01 RW.10 Kelurahan Kotalama Kecamatan Kedungkandang, Kota Malang		1	unit	5.000.000	Pokir DPRD
747	Sub Kegiatan Pembangunan Sarana dan Prasarana Kelurahan	Pengadaan soundsystem (Kecamatan Kedungkandang)	Jalan Muharto Gg.5B RT.08 RW.06 Kelurahan Kotalama Kecamatan Kedungkandang, Kota Malang		1	unit	5.000.000	Pokir DPRD

<b>No</b>	<b>Program / Kegiatan</b>	<b>Uraian</b>	<b>Lokasi</b>	<b>Indikator Kinerja</b>	<b>Volume</b>		<b>Besaran (Rp)</b>	<b>Catatan</b>
<b>(1)</b>	<b>(2)</b>	<b>(3)</b>	<b>(4)</b>	<b>(5)</b>	<b>(6)</b>	<b>(7)</b>	<b>(8)</b>	<b>(8)</b>
748	Sub Kegiatan Pembangunan Sarana dan Prasarana Kelurahan	Pengadaan soundsystem (Kecamatan Kedungkandang)	Jalan Muharto Gg.5B RT.01 RW.09 Kelurahan Kotalama Kecamatan Kedungkandang, Kota Malang		1	unit	5.000.000	Pokir DPRD
749	Sub Kegiatan Pembangunan Sarana dan Prasarana Kelurahan	Pengadaan soundsystem (Kecamatan Kedungkandang)	Jalan Sawojajar Gg.15 RT.02 RW.03 Kelurahan Sawojajar Kecamatan Kedungkandang, Kota Malang		1	unit	5.000.000	Pokir DPRD
750	Sub Kegiatan Pembangunan Sarana dan Prasarana Kelurahan	Pengadaan soundsystem (Kecamatan Kedungkandang)	Jalan Kebalen Wetan Gg. Sidosadar RT.07 RW.05 Kelurahan Sawojajar Kecamatan Kedungkandang, Kota Malang		1	unit	5.000.000	Pokir DPRD
751	Sub Kegiatan Pembangunan Sarana dan Prasarana Kelurahan	Pengadaan soundsystem (Kecamatan Kedungkandang)	Jalan Sawahan RT.01 RW.08 Kelurahan Tlogowaru Kecamatan Kedungkandang, Kota Malang		1	unit	5.000.000	Pokir DPRD
752	Sub Kegiatan Pembangunan Sarana dan Prasarana Kelurahan	Pengadaan soundsystem (Kecamatan Kedungkandang)	Jalan Raya Tlogowaru RT.04 RW.04 Kelurahan Tlogowaru Kecamatan Kedungkandang, Kota Malang		1	unit	5.000.000	Pokir DPRD
753	Sub Kegiatan Pembangunan Sarana dan Prasarana Kelurahan	Pengadaan soundsystem (Kecamatan Kedungkandang)	Jalan Tutut Gg.3 RT.04 RW.08 Kelurahan Arjowinangun Kecamatan Kedungkandang, Kota Malang		1	unit	5.000.000	Pokir DPRD
754	Sub Kegiatan Pembangunan Sarana dan Prasarana Kelurahan	Pengadaan soundsystem (Kecamatan Kedungkandang)	Jalan Sekar Putih RT.03 RW.03 Kelurahan Wonokoyo Kecamatan Kedungkandang, Kota Malang		1	unit	5.000.000	Pokir DPRD
755	Sub Kegiatan Pembangunan Sarana dan Prasarana Kelurahan	Pengadaan soundsystem (Kecamatan Kedungkandang)	Perum Citra Pesona Buring Raya RT.04-RW.04 Kelurahan Wonokoyo Kecamatan Kedungkandang, Kota Malang		1	unit	5.000.000	Pokir DPRD
756	Sub Kegiatan Pembangunan Sarana dan Prasarana Kelurahan	Pengadaan soundsystem (Kecamatan Kedungkandang)	Jalan Kalianyar RT.03 RW.01 Kelurahan Wonokoyo Kecamatan Kedungkandang, Kota Malang		1	unit	5.000.000	Pokir DPRD

No	Program / Kegiatan	Uraian	Lokasi	Indikator Kinerja	Volume		Besaran (Rp)	Catatan
(1)	(2)	(3)	(4)	(5)	(6)		(7)	(8)
757	Sub Kegiatan Pembangunan Sarana dan Prasarana Kelurahan	Pengadaan soundsystem (Kecamatan Kedungkandang)	Jalan Kalisari RT.04 RW.02 Kelurahan Wonokoyo Kecamatan Kedungkandang, Kota Malang		1	unit	5.000.000	Pokir DPRD
758	Sub Kegiatan Pembangunan Sarana dan Prasarana Kelurahan	Pengadaan soundsystem (Kecamatan Kedungkandang)	Jalan Wonorejo RT.02 RW.04 Kelurahan Arjowinangun Kecamatan Kedungkandang, Kota Malang		1	unit	5.000.000	Pokir DPRD
759	Sub Kegiatan Pembangunan Sarana dan Prasarana Kelurahan	Pengadaan Laptop (Kecamatan Kedungkandang)	Jalan Muharto Gg.5 RT.06 RW.08 Kelurahan Kotalama Kecamatan Kedungkandang, Kota Malang		1	unit	15.000.000	Pokir DPRD
760	Sub Kegiatan Pembangunan Sarana dan Prasarana Kelurahan	Pengadaan soundsystem (Kecamatan Kedungkandang)	RT01 RW02 Kel.kedungkandang Kec.Kedungkandang, Kota Malang		1	unit	5.000.000	Pokir DPRD
761	Sub Kegiatan Pembangunan Sarana dan Prasarana Kelurahan	Pengadaan soundsystem (Kecamatan Kedungkandang)	RW8 Kel.Sawojajar Kec.Kedungkandang, Kota Malang		1	unit	5.000.000	Pokir DPRD
762	Sub Kegiatan Pembangunan Sarana dan Prasarana Kelurahan	Pengadaan Kursi (Kecamatan Kedungkandang)	Jalan Lesanpuro gang XII RT 02/RW 09 Kelurahan Lesanpuro Kecamatan Kedungkandang, Kota Malang		50	unit	30.000.000	Pokir DPRD
763	Sub Kegiatan Pembangunan Sarana dan Prasarana Kelurahan	Pengadaan Jaring sampah (Kecamatan Kedungkandang)	Jalan Laks. Martadinata RW.01 RW.02 RW.03 Kelurahan Kotalama Kecamatan Kedungkandang, Kota Malang		50	m	15.000.000	Pokir DPRD
764	Sub Kegiatan Pembangunan Sarana dan Prasarana Kelurahan	Pengadaan Laptop (Kecamatan Kedungkandang)	Jl. Kyai Pasreh Jaya RT.04 RW.01 Kelurahan Bumiayu Kecamatan Kedungkandang, Kota Malang		1	unit	15.000.000	Pokir DPRD
765	Sub Kegiatan Pembangunan Sarana dan Prasarana Kelurahan	Pengadaan Laptop (Kecamatan Kedungkandang)	Jl. Kyai Sofyan RT.01 RW.01 Kelurahan Kedungkandang Kecamatan Kedungkandang, Kota Malang		1	unit	15.000.000	Pokir DPRD

No	Program / Kegiatan	Uraian	Lokasi	Indikator Kinerja	Volume		Besaran (Rp)	Catatan
(1)	(2)	(3)	(4)	(5)	(6)		(7)	(8)
766	Sub Kegiatan Pembangunan Sarana dan Prasarana Kelurahan	Pengadaan soundsystem (Kecamatan Kedungkandang)	RW 11 (Ketua Yamil Zainal 0899 6886 677), Kel. Lesanpuro, CP: Kenjo Ayu 0878 0180 0001, Kota Malang		12	unit	60.000.000	Pokir DPRD
767	Sub Kegiatan Pembangunan Sarana dan Prasarana Kelurahan	Pengadaan soundsystem (Kecamatan Kedungkandang)	RT01 RW08 Kel.Sawojajar Kec.Kedung Kandang, Kota Malang		1	unit	5.000.000	Pokir DPRD
768	Sub Kegiatan Pembangunan Sarana dan Prasarana Kelurahan	Pengadaan soundsystem (Kecamatan Kedungkandang)	RT04 RW04 Kel.Sawojajar Kec.Kedungkandang, Kota Malang		1	unit	5.000.000	Pokir DPRD
769	Sub Kegiatan Pembangunan Sarana dan Prasarana Kelurahan	Pengadaan Laptop (Kecamatan Kedungkandang)	Perum Citra Pesona Buring RT.04 RW.04 Kelurahan Wonokoyo Kecamatan Kedungkandang, Kota Malang		1	unit	15.000.000	Pokir DPRD
770	Sub Kegiatan Pembangunan Sarana dan Prasarana Kelurahan	Pengadaan soundsystem (Kecamatan Kedungkandang)	Jl. Muharto RT.13 RW.06 Kelurahan Kotalama Kecamatan Kedungkandang, Kota Malang		1	unit	5.000.000	Pokir DPRD
771	Sub Kegiatan Pembangunan Sarana dan Prasarana Kelurahan	Pengadaan soundsystem (Kecamatan Kedungkandang)	Jalan Wonorejo Arjowinangun RT.02 RW.04 Kelurahan Arjowinangun Kecamatan Kedungkandang, Kota Malang		1	unit	5.000.000	Pokir DPRD
772	Sub Kegiatan Pembangunan Sarana dan Prasarana Kelurahan	Pengadaan tenda (Kecamatan Kedungkandang)	Jl. Laks. Martadinata Gg.1 RT.10 RW.03 Kelurahan Kotalama Kecamatan Kedungkandang, Kota Malang		1	unit	11.000.000	Pokir DPRD
773	Sub Kegiatan Pembangunan Sarana dan Prasarana Kelurahan	Pengadaan motor sampah (Kecamatan Kedungkandang)	Jl. Muharto Gg.5 RW.1 Kelurahan Kotalama Kecamatan Kedungkandang, Kota Malang		1	unit	50.000.000	Pokir DPRD
774	Sub Kegiatan Pembangunan Sarana dan Prasarana Kelurahan	Pengadaan Laptop (Kecamatan Blimbing)	RW.05 KELURAHAN MADYOPURO , Kota Malang		1	unit	15.000.000	Pokir DPRD
775	Sub Kegiatan Pembangunan Sarana dan Prasarana Kelurahan	Pengadaan Laptop (Kecamatan Blimbing)	TPQ Irsyaadul Ibaad, kecamatan Kedungkandang, Kota Malang		1	unit	15.000.000	Pokir DPRD

No	Program / Kegiatan	Uraian	Lokasi	Indikator Kinerja	Volume		Besaran (Rp)	Catatan
(1)	(2)	(3)	(4)	(5)	(6)		(7)	(8)
776	Sub Kegiatan Pembangunan Sarana dan Prasarana Kelurahan	Pengadaan soundsystem (Kecamatan Kedungkandang)	RW8 Kel.Sawojajar Kec.Kedungkandang, Kota Malang		1	unit	5.000.000	Pokir DPRD
777	Sub Kegiatan Pembangunan Sarana dan Prasarana Kelurahan	Pengadaan soundsystem (Kecamatan Kedungkandang)	RT01 RW01 Kel.Sawojajar Kec.Kedungkandang, Kota Malang		1	unit	5.000.000	Pokir DPRD
778	Sub Kegiatan Pembangunan Sarana dan Prasarana Kelurahan	Pengadaan soundsystem (Kecamatan Kedungkandang)	RT04 RW04 Kelurahan Sawojajra Kec.Kedungkandang, Kota Malang		1	unit	5.000.000	Pokir DPRD
779	Sub Kegiatan Pembangunan Sarana dan Prasarana Kelurahan	Pengadaan soundsystem (Kecamatan Kedungkandang)	RW06 Kel.Sawojajar Kec.kedungkandang, Kota Malang		1	unit	5.000.000	Pokir DPRD
780	Sub Kegiatan Pembangunan Sarana dan Prasarana Kelurahan	Pengadaan Kursi (Kecamatan Kedungkandang)	RT 2 RW 5 Bumiayu , Kota Malang		50	unit	30.000.000	Pokir DPRD
781	Sub Kegiatan Pembangunan Sarana dan Prasarana Kelurahan	Pengadaan tenda (Kecamatan Kedungkandang)	RT 2 RW 5 Bumiayu , Kota Malang		2	unit	22.000.000	Pokir DPRD
782	Sub Kegiatan Pembangunan Sarana dan Prasarana Kelurahan	Pengadaan soundsystem (Kecamatan Kedungkandang)	RT 2 RW 7 Bumiayu , Kota Malang		2	unit	10.000.000	Pokir DPRD
783	Sub Kegiatan Pembangunan Sarana dan Prasarana Kelurahan	Pengadaan LCD Proyektor (Kecamatan Blimbing)	Kelurahan Buring RW 01 , Kota Malang		3	unit	15.000.000	Pokir DPRD
784	Sub Kegiatan Pembangunan Sarana dan Prasarana Kelurahan	Pengadaan LCD Proyektor (Kecamatan Blimbing)	RW 11 Madyopuro , Kota Malang		2	unit	10.000.000	Pokir DPRD
785	Sub Kegiatan Pembangunan Sarana dan Prasarana Kelurahan	Pengadaan Laptop (Kecamatan Blimbing)	RW 2 bumiayu , Kota Malang		2	unit	30.000.000	Pokir DPRD
786	Sub Kegiatan Pembangunan Sarana dan Prasarana Kelurahan	Pengadaan Laptop (Kecamatan Blimbing)	RW 3 bumiayu , Kota Malang		2	unit	30.000.000	Pokir DPRD
787	Sub Kegiatan Pembangunan Sarana dan Prasarana Kelurahan	Pengadaan soundsystem (Kecamatan Kedungkandang)	Jalan Lesanpuro gang XII RT 02 RW 09 Kelurahan Lesanpuro Kecamatan Kedungkandang, Kota Malang		1	unit	5.000.000	Pokir DPRD
788	Sub Kegiatan Pembangunan Sarana dan Prasarana Kelurahan	Pengadaan Kursi (Kecamatan Blimbing)	RW 11 Madyopuro , Kota Malang		60	unit	36.000.000	Pokir DPRD

## Y.III- 176

No	Program / Kegiatan	Uraian	Lokasi	Indikator Kinerja	Volume		Besaran (Rp)	Catatan
(1)	(2)	(3)	(4)	(5)	(6)		(7)	(8)
789	Sub Kegiatan Pembangunan Sarana dan Prasarana Kelurahan	Pengadaan soundsystem (Kecamatan Blimbing)	RW 11 Madyopuro , Kota Malang		1	unit	5.000.000	Pokir DPRD
790	Sub Kegiatan Pembangunan Sarana dan Prasarana Kelurahan	Pengadaan soundsystem (Kecamatan Kedungkandang)	RT 02 RW 02 Kelurahan Lesanpuro Kecamatan Kedungkandang, Kota Malang		1	unit	5.000.000	Pokir DPRD
791	Sub Kegiatan Pembangunan Sarana dan Prasarana Kelurahan	Pengadaan Kursi (Kecamatan Kedungkandang)	RT 02 RW 02 Kelurahan Lesanpuro Kecamatan Kedungkandang , Kota Malang		50	unit	30.000.000	Pokir DPRD
792	Sub Kegiatan Pembangunan Sarana dan Prasarana Kelurahan	Pengadaan soundsystem (Kecamatan Kedungkandang)	RW 01 Kelurahan Sawojajar, Kota Malang		2	unit	10.000.000	Pokir DPRD
793	Sub Kegiatan Pembangunan Sarana dan Prasarana Kelurahan	Pengadaan motor sampah (Kecamatan Kedungkandang)	RT 05 RW 06 Kelurahan Kotalama Kecamatan Kedungkandang, Kota Malang		1	unit	50.000.000	Pokir DPRD
794	Sub Kegiatan Pembangunan Sarana dan Prasarana Kelurahan	Pengadaan motor sampah (Kecamatan Kedungkandang)	RW 02 Kelurahan Tlogowaru Kecamatan Kedungkandang, Kota Malang		1	unit	50.000.000	Pokir DPRD
795	Sub Kegiatan Pembangunan Sarana dan Prasarana Kelurahan	Pengadaan motor sampah (Kecamatan Kedungkandang)	RW 03 Kelurahan Tlogowaru Kecamatan Kedungkandang, Kota Malang		1	unit	50.000.000	Pokir DPRD
796	Sub Kegiatan Pembangunan Sarana dan Prasarana Kelurahan	Pengadaan motor sampah (Kecamatan Kedungkandang)	RW 04 Kelurahan Tlogowaru Kecamatan Kedungkandang, Kota Malang		1	unit	50.000.000	Pokir DPRD
797	Sub Kegiatan Pembangunan Sarana dan Prasarana Kelurahan	Pengadaan motor sampah (Kecamatan Kedungkandang)	RW 06 Kelurahan Tlogowaru Kecamatan Kedungkandang, Kota Malang		1	unit	50.000.000	Pokir DPRD
798	Sub Kegiatan Pembangunan Sarana dan Prasarana Kelurahan	Pengadaan Kursi (Kecamatan Kedungkandang)	RT 8 RW 5 Madyopuro, Kota Malang		50	unit	30.000.000	Pokir DPRD
799	Sub Kegiatan Pembangunan Sarana dan Prasarana Kelurahan	Pavingisasi tanpa kerb (Kecamatan Kedungkandang)	Jl. Kolonel Sugiono Gang 3 RT 06 RW 04 Kelurahan Mergosono Kecamatan Kedungkandang, Kota Malang		36	m2	10.080.000	Pokir DPRD
800	Sub Kegiatan Pembangunan Sarana dan Prasarana Kelurahan	Pavingisasi tanpa kerb (Kecamatan Kedungkandang)	Mergosono RT 06/RW 04 Kelurahan Mergosono Kecamatan Kedungkandang, Kota Malang		14	m2	3.920.000	Pokir DPRD

No	Program / Kegiatan	Uraian	Lokasi	Indikator Kinerja	Volume		Besaran (Rp)	Catatan
(1)	(2)	(3)	(4)	(5)	(6)		(7)	(8)
801	Sub Kegiatan Pembangunan Sarana dan Prasarana Kelurahan	Gorong-gorong 40 cm (Kecamatan Kedungkandang)	Mergosono RT 05/RW 03 Kelurahan Mergosono Kecamatan Kedungkandang, Kota Malang		91	m	33.215.000	Pokir DPRD
802	Sub Kegiatan Pembangunan Sarana dan Prasarana Kelurahan	Pavingisasi tanpa kerb (Kecamatan Kedungkandang)	Jl. Kolonel Sugiono Gang 3 RT 04 RW 03 Kelurahan Mergosono Kecamatan Kedungkandang, Kota Malang		200	m2	56.000.000	Pokir DPRD
803	Sub Kegiatan Pembangunan Sarana dan Prasarana Kelurahan	Pengadaan Kursi (Kecamatan Kedungkandang)	RT 03 RW 02 Kelurahan Kedungkandang Kecamatan Kedungkandang, Kota Malang		50	unit	30.000.000	Pokir DPRD
804	Sub Kegiatan Pembangunan Sarana dan Prasarana Kelurahan	Pengadaan soundsystem (Kecamatan Kedungkandang)	RT 03 RW 02 Kelurahan Kedungkandang Kecamatan Kedungkandang, Kota Malang		1	unit	5.000.000	Pokir DPRD
805	Sub Kegiatan Pembangunan Sarana dan Prasarana Kelurahan	Pavingisasi tanpa kerb (Kecamatan Kedungkandang)	RT 06 RW 03 Kelurahan Wonokoyo Kecamatan Kedungkandang, Kota Malang		70	m2	19.600.000	Pokir DPRD
806	Sub Kegiatan Pembangunan Sarana dan Prasarana Kelurahan	Pengadaan tenda (Kecamatan Kedungkandang)	RT 05 RW 03 Kelurahan Wonokoyo Kecamatan Kedungkandang, Kota Malang		1	unit	11.000.000	Pokir DPRD
807	Sub Kegiatan Pembangunan Sarana dan Prasarana Kelurahan	Pengadaan soundsystem (Kecamatan Kedungkandang)	RT 02 RW 03 Kelurahan Wonokoyo Kecamatan Kedungkandang, Kota Malang		1	unit	5.000.000	Pokir DPRD
808	Sub Kegiatan Pembangunan Sarana dan Prasarana Kelurahan	AMITHYA RATNANGGANI SIRRADUHITA, SS	Jalan Bandara Juanda RT 01 RW 07 Kelurahan Cemorokandang Kecamatan Kedungkandang, Kota Malang		2	unit	22.000.000	Pokir DPRD
809	Sub Kegiatan Pembangunan Sarana dan Prasarana Kelurahan	Pengadaan Meja (Kecamatan Kedungkandang)	Jalan Bandara Juanda RT 01 RW 07 Kelurahan Cemorokandang Kecamatan Kedungkandang, Kota Malang		2	unit	12.000.000	Pokir DPRD
810	Sub Kegiatan Pembangunan Sarana dan Prasarana Kelurahan	Pengadaan soundsystem (Kecamatan Kedungkandang)	RT.06/RW.02 KELURAHAN KEDUNGKANDANG, Kota Malang		1	unit	5.000.000	Pokir DPRD

No	Program / Kegiatan	Uraian	Lokasi	Indikator Kinerja	Volume		Besaran (Rp)	Catatan
(1)	(2)	(3)	(4)	(5)	(6)		(7)	(8)
811	Sub Kegiatan Pembangunan Sarana dan Prasarana Kelurahan	Pengadaan tong sampah (Kecamatan Kedungkandang)	RT.06/RW.02 KELURAHAN KEDUNGKANDANG, Kota Malang		30	unit	7.500.000	Pokir DPRD
812	Sub Kegiatan Pembangunan Sarana dan Prasarana Kelurahan	Pengadaan gerobak sampah (Kecamatan Kedungkandang)	Jl. KYAI SOFYAN YUSUF RT.04/RW.02 KELURAHAN KEDUNGKANDANG , Kota Malang		1	unit	8.500.000	Pokir DPRD
813	Sub Kegiatan Pembangunan Sarana dan Prasarana Kelurahan	Pengadaan gerobak sampah (Kecamatan Kedungkandang)	RT.06/RW.02 KELURAHAN KEDUNGKANDANG, Kota Malang		1	unit	8.500.000	Pokir DPRD
814	Sub Kegiatan Pembangunan Sarana dan Prasarana Kelurahan	Pengadaan soundsystem (Kecamatan Kedungkandang)	Jl. KYAI SOFYAN YUSUF RT.04/RW.02 KELURAHAN KEDUNGKANDANG , Kota Malang		2	unit	10.000.000	Pokir DPRD
815	Sub Kegiatan Pembangunan Sarana dan Prasarana Kelurahan	Pengadaan tenda (Kecamatan Kedungkandang)	RT.07/RW.02 KELURAHAN KEDUNGKANDANG , Kota Malang		1	unit	11.000.000	Pokir DPRD
816	Sub Kegiatan Pembangunan Sarana dan Prasarana Kelurahan	Pengadaan Tong Komposter (Kecamatan Kedungkandang)	Jl. KYAI SOFYAN YUSUF RT.04/RW.02 KELURAHAN KEDUNGKANDANG , Kota Malang		50	unit	4.500.000	Pokir DPRD
817	Sub Kegiatan Pembangunan Sarana dan Prasarana Kelurahan	Pengadaan Laptop (Kecamatan Kedungkandang)	RW.02 KELURAHAN KEDUNGKANDANG, Kota Malang		7	unit	105.000.000	Pokir DPRD
818	Sub Kegiatan Pembangunan Sarana dan Prasarana Kelurahan	Pengadaan soundsystem (Kecamatan Kedungkandang)	RW.02 KELURAHAN KEDUNGKANDANG, Kota Malang		8	unit	40.000.000	Pokir DPRD
819	Sub Kegiatan Pembangunan Sarana dan Prasarana Kelurahan	Pengadaan tenda (Kecamatan Kedungkandang)	RT.01 & 02 / RW.04 KELURAHAN MADYOPURO , Kota Malang		2	unit	22.000.000	Pokir DPRD
820	Sub Kegiatan Pembangunan Sarana dan Prasarana Kelurahan	Pengadaan soundsystem (Kecamatan Kedungkandang)	RT.01 & 02 / RW.04 KELURAHAN MADYOPURO , Kota Malang		2	unit	10.000.000	Pokir DPRD



No	Program / Kegiatan	Uraian	Lokasi	Indikator Kinerja	Volume		Besaran (Rp)	Catatan
(1)	(2)	(3)	(4)	(5)	(6)		(7)	(8)
821	Sub Kegiatan Pembangunan Sarana dan Prasarana Kelurahan	Pengadaan tenda (Kecamatan Kedungkandang)	RT.03 & 04 / RW.04 KELURAHAN MADYOPURO , Kota Malang		2	unit	22.000.000	Pokir DPRD
822	Sub Kegiatan Pembangunan Sarana dan Prasarana Kelurahan	Pengadaan soundsystem (Kecamatan Kedungkandang)	P-16. Kebutuhan sound untuk kegiatan rutin dan isidentil Masyarakat , Kota Malang		2	unit	10.000.000	Pokir DPRD
823	Sub Kegiatan Pembangunan Sarana dan Prasarana Kelurahan	Pengadaan tenda (Kecamatan Kedungkandang)	RT.05 & 06 / RW.04 KELURAHAN MADYOPURO , Kota Malang		2	unit	22.000.000	Pokir DPRD
824	Sub Kegiatan Pembangunan Sarana dan Prasarana Kelurahan	Pengadaan soundsystem (Kecamatan Kedungkandang)	RT.05 & 06 / RW.04 KELURAHAN MADYOPURO, Kota Malang		2	unit	10.000.000	Pokir DPRD
825	Sub Kegiatan Pembangunan Sarana dan Prasarana Kelurahan	Pengadaan Kursi (Kecamatan Kedungkandang)	RW.09 KELURAHAN MADYOPURO , Kota Malang		50	unit	30.000.000	Pokir DPRD
826	Sub Kegiatan Pembangunan Sarana dan Prasarana Kelurahan	Pengadaan motor sampah (Kecamatan Kedungkandang)	RW.09 KELURAHAN MADYOPURO , Kota Malang		1	unit	50.000.000	Pokir DPRD
827	Sub Kegiatan Pembangunan Sarana dan Prasarana Kelurahan	Pengadaan soundsystem (Kecamatan Kedungkandang)	JL.Danau Sentani Dalam X RT 04 RW 08 KELURAHAN MADYOPURO , Kota Malang		1	unit	5.000.000	Pokir DPRD
828	Sub Kegiatan Pembangunan Sarana dan Prasarana Kelurahan	Pengadaan Laptop (Kecamatan Kedungkandang)	RT.01/RW.08 KELURAHAN MADYOPURO , Kota Malang		1	unit	15.000.000	Pokir DPRD
829	Sub Kegiatan Pembangunan Sarana dan Prasarana Kelurahan	Pengadaan soundsystem (Kecamatan Kedungkandang)	RT.02/RW.02 KELURAHAN MADYOPURO , Kota Malang		1	unit	5.000.000	Pokir DPRD
830	Sub Kegiatan Pembangunan Sarana dan Prasarana Kelurahan	Pengadaan soundsystem (Kecamatan Kedungkandang)	RW.02 KELURAHAN CEMOROKANDANG , Kota Malang		2	unit	10.000.000	Pokir DPRD
831	Sub Kegiatan Pembangunan Sarana dan Prasarana Kelurahan	Pengadaan LCD Proyektor (Kecamatan Kedungkandang)	RW.09 KELURAHAN CEMOROKANDANG , Kota Malang		2	unit	10.000.000	Pokir DPRD

No	Program / Kegiatan	Uraian	Lokasi	Indikator Kinerja	Volume		Besaran (Rp)	Catatan
(1)	(2)	(3)	(4)	(5)	(6)		(7)	(8)
832	Sub Kegiatan Pembangunan Sarana dan Prasarana Kelurahan	Pengadaan soundsystem (Kecamatan Kedungkandang)	RT.04 / RW.17 KELURAHAN MADYOPURO , Kota Malang		2	unit	10.000.000	Pokir DPRD
833	Sub Kegiatan Pembangunan Sarana dan Prasarana Kelurahan	Pengadaan Tenda Kerucut untuk Usaha (Kecamatan Kedungkandang)	RW.02 KELURAHAN CEMOROKANDANG , Kota Malang		5	unit	15.000.000	Pokir DPRD
834	Sub Kegiatan Pembangunan Sarana dan Prasarana Kelurahan	Pengadaan soundsystem (Kecamatan Kedungkandang)	JL SLAMET RW 03 TEMBORO CEMOROKANDANG , Kota Malang		2	unit	10.000.000	Pokir DPRD
835	Sub Kegiatan Pembangunan Sarana dan Prasarana Kelurahan	Pengadaan soundsystem (Kecamatan Kedungkandang)	Jl. Palmerah VIII RW 07 Kelurahan Cemorokandang Kecamatan Kedungkandang , Kota Malang		2	unit	10.000.000	Pokir DPRD
836	Sub Kegiatan Pembangunan Sarana dan Prasarana Kelurahan	Pengadaan soundsystem (Kecamatan Kedungkandang)	RW.16 KELURAHAN MADYOPURO , Kota Malang		4	unit	20.000.000	Pokir DPRD
837	Sub Kegiatan Pembangunan Sarana dan Prasarana Kelurahan	Pengadaan tong sampah (Kecamatan Kedungkandang)	RW.07 ARJOWINANGUN , Kota Malang		50	unit	12.500.000	Pokir DPRD
838	Sub Kegiatan Pembangunan Sarana dan Prasarana Kelurahan	Pengadaan Laptop (Kecamatan Kedungkandang)	RW.02 KELURAHAN CEMOROKANDANG , Kota Malang		2	unit	30.000.000	Pokir DPRD
839	Sub Kegiatan Pembangunan Sarana dan Prasarana Kelurahan	Pengadaan Laptop (Kecamatan Kedungkandang)	P-56. Belum mampu memberikan layanan ke warga/instansi secara cepat dan tepat, serta masih membutuhkan waktu yang lama untuk mencari data kependudukan , Kota Malang		1	unit	15.000.000	Pokir DPRD
840	Sub Kegiatan Pembangunan Sarana dan Prasarana Kelurahan	Pengadaan Laptop (Kecamatan Kedungkandang)	RW. 10 KELURAHAN LESANPURO , Kota Malang		1	unit	15.000.000	Pokir DPRD
841	Sub Kegiatan Pembangunan Sarana dan Prasarana Kelurahan	Pengadaan soundsystem (Kecamatan Kedungkandang)	RW.01 KELURAHAN MADYOPURO , Kota Malang		2	unit	10.000.000	Pokir DPRD

<b>No</b>	<b>Program / Kegiatan</b>	<b>Uraian</b>	<b>Lokasi</b>	<b>Indikator Kinerja</b>	<b>Volume</b>		<b>Besaran (Rp)</b>	<b>Catatan</b>
<b>(1)</b>	<b>(2)</b>	<b>(3)</b>	<b>(4)</b>	<b>(5)</b>	<b>(6)</b>		<b>(7)</b>	<b>(8)</b>
842	Sub Kegiatan Pembangunan Sarana dan Prasarana Kelurahan	Pengadaan Laptop (Kecamatan Kedungkandang)	RT.07 / RW.05 KELURAHAN MADYOPURO , Kota Malang		1	unit	15.000.000	Pokir DPRD
843	Sub Kegiatan Pembangunan Sarana dan Prasarana Kelurahan	Pengadaan Kursi (Kecamatan Kedungkandang)	UJ 34 NO.42 RW XVII PERUM BTU , Kota Malang		25	unit	15.000.000	Pokir DPRD
844	Sub Kegiatan Pembangunan Sarana dan Prasarana Kelurahan	Pengadaan Laptop (Kecamatan Kedungkandang)	UJ 34 NO.42 RW XVII PERUM BTU , Kota Malang		1	unit	15.000.000	Pokir DPRD
845	Sub Kegiatan Pembangunan Sarana dan Prasarana Kelurahan	Pengadaan gerobak sampah (Kecamatan Kedungkandang)	UJ 34 NO.42 RW XVII PERUM BTU , Kota Malang		2	unit	17.000.000	Pokir DPRD
846	Sub Kegiatan Pembangunan Sarana dan Prasarana Kelurahan	Pengadaan tenda (Kecamatan Kedungkandang)	Jl. Palmerah VIII RW 07 Kelurahan Cemorokandang Kecamatan Kedungkandang , Kota Malang		2	unit	22.000.000	Pokir DPRD
847	Sub Kegiatan Pembangunan Sarana dan Prasarana Kelurahan	Pengadaan tenda (Kecamatan Kedungkandang)	JL. Bandara Narita RW XI kelurahan Cemorokandang , Kota Malang		2	unit	22.000.000	Pokir DPRD
848	Sub Kegiatan Pembangunan Sarana dan Prasarana Kelurahan	Pengadaan tenda (Kecamatan Kedungkandang)	RW.01 KELURAHAN MADYOPURO , Kota Malang		2	unit	22.000.000	Pokir DPRD
849	Sub Kegiatan Pembangunan Sarana dan Prasarana Kelurahan	Pengadaan tenda (Kecamatan Kedungkandang)	RT.07 / RW.05 KELURAHAN MADYOPURO , Kota Malang		2	unit	22.000.000	Pokir DPRD
850	Sub Kegiatan Pembangunan Sarana dan Prasarana Kelurahan	Pengadaan tenda (Kecamatan Kedungkandang)	RT.02/RW.03 KELURAHAN MADYOPURO , Kota Malang		2	unit	22.000.000	Pokir DPRD
851	Sub Kegiatan Pembangunan Sarana dan Prasarana Kelurahan	Pengadaan Kursi (Kecamatan Kedungkandang)	JL SLAMET RW 03 TEMBORO CEMOROKANDANG , Kota Malang		50	unit	30.000.000	Pokir DPRD
852	Sub Kegiatan Pembangunan Sarana dan Prasarana Kelurahan	Pengadaan Kursi (Kecamatan Kedungkandang)	Jl. Palmerah VIII RW 07 Kelurahan Cemorokandang Kecamatan Kedungkandang , Kota Malang		45	unit	27.000.000	Pokir DPRD

No	Program / Kegiatan	Uraian	Lokasi	Indikator Kinerja	Volume		Besaran (Rp)	Catatan
(1)	(2)	(3)	(4)	(5)	(6)		(7)	(8)
853	Sub Kegiatan Pembangunan Sarana dan Prasarana Kelurahan	Pengadaan Kursi (Kecamatan Kedungkandang)	RW. 10 KELURAHAN LESANPURO , Kota Malang		50	unit	30.000.000	Pokir DPRD
854	Sub Kegiatan Pembangunan Sarana dan Prasarana Kelurahan	Pengadaan motor sampah (Kecamatan Kedungkandang)	RW.05 KELURAHAN CEMOROKANDANG , Kota Malang		1	unit	50.000.000	Pokir DPRD
855	Sub Kegiatan Pembangunan Sarana dan Prasarana Kelurahan	Pengadaan motor sampah (Kecamatan Kedungkandang)	RW.03 KELURAHAN KEDUNGKANDANG , Kota Malang		1	unit	50.000.000	Pokir DPRD
856	Sub Kegiatan Pembangunan Sarana dan Prasarana Kelurahan	Pengadaan soundsystem (Kecamatan Kedungkandang)	RW.01 KELURAHAN CEMOROKANDANG , Kota Malang		2	unit	10.000.000	Pokir DPRD
857	Sub Kegiatan Pembangunan Sarana dan Prasarana Kelurahan	Pengadaan Laptop (Kecamatan Kedungkandang)	LPMK KEDUNGKANDANG , Kota Malang		3	unit	45.000.000	Pokir DPRD
858	Sub Kegiatan Pembangunan Sarana dan Prasarana Kelurahan	Pengadaan Laptop (Kecamatan Kedungkandang)	RW.01 KELURAHAN MADYOPURO , Kota Malang		2	unit	30.000.000	Pokir DPRD
859	Sub Kegiatan Pembangunan Sarana dan Prasarana Kelurahan	Pengadaan motor sampah (Kecamatan Kedungkandang)	RW.03 KELURAHAN MADYOPURO , Kota Malang		1	unit	50.000.000	Pokir DPRD
860	Sub Kegiatan Pembangunan Sarana dan Prasarana Kelurahan	Pengadaan soundsystem (Kecamatan Kedungkandang)	RT.07 / RW.05 KELURAHAN MADYOPURO , Kota Malang		2	unit	10.000.000	Pokir DPRD
861	Sub Kegiatan Pembangunan Sarana dan Prasarana Kelurahan	Pembangunan Paving tebal 6 cm	Jln. Burung Gereja RT 02 RW 02 Arjowinangun , Kota Malang		120	m2	39.720.000	Pokir DPRD
862	Sub Kegiatan Pembangunan Sarana dan Prasarana Kelurahan	Pengadaan tenda (Kecamatan Kedungkandang)	Karang Taruna RW 02 Kotalama Kedungkandang , Kota Malang		6	unit	66.000.000	Pokir DPRD
863	Sub Kegiatan Pembangunan Sarana dan Prasarana Kelurahan	Pengadaan Tenda Kerucut untuk Usaha (Kecamatan Kedungkandang)	"UMKM RW 09 Purikartika Asri Arjowinangun Kotalama Kedungkandang" , Kota Malang		2	unit	6.000.000	Pokir DPRD
864	Sub Kegiatan Pembangunan Sarana dan Prasarana Kelurahan	Pengadaan Tenda Kerucut untuk Usaha (Kecamatan Kedungkandang)	PKK RW 2 Kotalama , Kota Malang		10	unit	30.000.000	Pokir DPRD

No	Program / Kegiatan	Uraian	Lokasi	Indikator Kinerja	Volume		Besaran (Rp)	Catatan
(1)	(2)	(3)	(4)	(5)	(6)		(7)	(8)
865	Sub Kegiatan Pembangunan Sarana dan Prasarana Kelurahan	Pengadaan soundsystem (Kecamatan Kedungkandang)	"RW 02 Kelurahan kotalama , kedungkandang" , Kota Malang		15	unit	75.000.000	Pokir DPRD
866	Sub Kegiatan Pembangunan Sarana dan Prasarana Kelurahan	Pengadaan Kursi (Kecamatan Kedungkandang)	"RW 02 Kelurahan kotalama , kedungkandang" , Kota Malang		200	unit	120.000.000	Pokir DPRD
867	Sub Kegiatan Pembangunan Sarana dan Prasarana Kelurahan	Pengadaan Meja (Kecamatan Kedungkandang)	RW 02 Kelurahan Kotalama , Kecamatan Kedungkandang , Kota Malang		4	unit	24.000.000	Pokir DPRD
868	Sub Kegiatan Pembangunan Sarana dan Prasarana Kelurahan	Pengadaan motor sampah (Kecamatan Kedungkandang)	Jln. Terong RT 6 RW 3 Bumiayu , Kota Malang		1	unit	50.000.000	Pokir DPRD
869	Sub Kegiatan Pembangunan Sarana dan Prasarana Kelurahan	Pengadaan motor sampah (Kecamatan Kedungkandang)	RW 02 Kelurahan Kotalama , Kecamatan Kedungkandang , Kota Malang		2	unit	100.000.000	Pokir DPRD
870	Sub Kegiatan Pembangunan Sarana dan Prasarana Kelurahan	Pengadaan motor sampah (Kecamatan Kedungkandang)	Perum Ragil Regency RT 05 RW 01 Wonokoyo , Kota Malang		1	unit	50.000.000	Pokir DPRD
871	Sub Kegiatan Pembangunan Sarana dan Prasarana Kelurahan	Pengadaan motor sampah (Kecamatan Kedungkandang)	Jln. Ki Ageng Gribig Gg. 12 RT 04 RW 05 Lesanpuro , Kota Malang		1	unit	50.000.000	Pokir DPRD
872	Sub Kegiatan Pembangunan Sarana dan Prasarana Kelurahan	Pengadaan gerobak sampah (Kecamatan Kedungkandang)	"RW 02 Kelurahan Kotalama, Kedungkandang" , Kota Malang		5	unit	42.500.000	Pokir DPRD
873	Sub Kegiatan Pembangunan Sarana dan Prasarana Kelurahan	Pengadaan Laptop (Kecamatan Kedungkandang)	"RW 02 Kelurahan kotalama , kedungkandang" , Kota Malang		5	unit	75.000.000	Pokir DPRD
874	Sub Kegiatan Pembangunan Sarana dan Prasarana Kelurahan	Pengadaan LCD Proyektor (Kecamatan Kedungkandang)	"RW 02 Kelurahan kotalama kedungkandang" , Kota Malang		5	unit	25.000.000	Pokir DPRD
875	Sub Kegiatan Pembangunan Sarana dan Prasarana Kelurahan	Pengadaan LCD Proyektor (Kecamatan Kedungkandang)	RW 09 Purikartika Asri Arjowinangun , Kota Malang		1	unit	5.000.000	Pokir DPRD

<b>No</b>	<b>Program / Kegiatan</b>	<b>Uraian</b>	<b>Lokasi</b>	<b>Indikator Kinerja</b>	<b>Volume</b>		<b>Besaran (Rp)</b>	<b>Catatan</b>
<b>(1)</b>	<b>(2)</b>	<b>(3)</b>	<b>(4)</b>	<b>(5)</b>	<b>(6)</b>		<b>(7)</b>	<b>(8)</b>
876	Sub Kegiatan Pembangunan Sarana dan Prasarana Kelurahan	Pengadaan LCD Proyektor (Kecamatan Kedungkandang)	Jln. Ki Ageng Gribig RT 04 RW 05 Lesanpuro , Kota Malang		1	unit	5.000.000	Pokir DPRD
877	Sub Kegiatan Pembangunan Sarana dan Prasarana Kelurahan	Pengadaan LCD Proyektor (Kecamatan Kedungkandang)	Jln. Terong RT 6 RW 3 Bumiayu , Kota Malang		1	unit	5.000.000	Pokir DPRD
878	Sub Kegiatan Pembangunan Sarana dan Prasarana Kelurahan	Pengadaan Alat Musik Keyboard (Kecamatan Kedungkandang)	"Karang taruna RW 02 kotalama, kedungkandang" , Kota Malang		2	unit	14.000.000	Pokir DPRD
879	Sub Kegiatan Pembangunan Sarana dan Prasarana Kelurahan	Pengadaan Tanaman Hias (Kecamatan Kedungkandang)	PKK Jln. Martadinata RW 2 Kotalama Kedungkandang , Kota Malang		20	paket	10.000.000	Pokir DPRD

### BAB III TUJUAN DAN SASARAN PERANGKAT DAERAH

#### 3.1. TELAAHAN TERHADAP KEBIJAKAN NASIONAL

Sistem Perencanaan merupakan kerangka perencanaan pembangunan meliputi:

1. Rencana Pembangunan Jangka Panjang (RPJP)  
RPJP adalah dokumen perencanaan untuk periode 20 Tahun yang merupakan penjabaran dari tujuan dibentuknya pemerintahan daerah dalam bentuk visi, misi, dan arah pembangunan.
2. Rencana Pembangunan Jangka Menengah (RPJM)  
RPJM adalah dokumen perencanaan untuk periode 5 tahun yang merupakan penjabaran visi, misi, dan program Kepala Daerah yang memuat strategi pembangunan daerah, kebijakan umum, program dalam rencana kerja yang bersifat indikatif. Pada satuan kerja RPJM ini selanjutnya disebut dengan Rencana Strategis (Renstra) Perangkat Daerah atau lebih dikenal dengan Renstra Perangkat Daerah
3. Rencana Pembangunan Tahunan.  
Rencana Kerja Kecamatan Kedungkandang Tahun 2023, adalah dokumen perencanaan Kecamatan Kedungkandang untuk periode 1 (satu) tahun yakni tahun 2023. Rencana Pembangunan Jangka Menengah Daerah Kota Malang Tahun 2018-2023. Rencana pembangunan 5 (lima) tahunan ini selanjutnya dijabarkan lagi dalam rencana pembangunan tahunan yang dituangkan dalam Rencana Kerja (Renja). Renja Perangkat Daerah merupakan dokumen perencanaan untuk periode 1 (satu) tahun. Renja Perangkat Daerah yang disusun dengan mengacu pada Renstra dan pagu indikatif selanjutnya menjadi pedoman penyusunan RKA Perangkat Daerah RKA inilah yang menjadi muara dari dokumen perencanaan dan penganggaran. Selanjutnya RKA Perangkat Daerah ini akan menjadi dasar ditetapkannya dokumen

#### 3.2. TUJUAN DAN SASARAN RENJA PERANGKAT DAERAH

##### Maksud Dan Tujuan

Rencana Kerja Kecamatan Kedungkandang dimaksud untuk menentukan strategi yang tepat guna mencapai tujuan dan sasaran dalam penyelenggaraan pemerintahan, pelaksanaan pembangunan serta pelayanan kepada masyarakat yang didasarkan pada prinsip-prinsip Pemerintahan yang baik, bersih, bertanggung jawab bebas dari Korupsi, Kolusi dan Nepotisme (Good Governance) serta berdaya guna dan berhasil guna untuk tujuan keberhasilan pembangunan.

Adapun tujuan dari Renja ini adalah dokumen perencanaan untuk mengakomodasi semua sasaran yang dijabarkan ke dalam program dan kegiatan di lingkungan Kecamatan Kedungkandang, sehingga dirumuskanlah tujuan dan sasaran renja perangkat daerah dalam Indikator Kinerja Utama (IKU) sebagai berikut :

INDIKATOR KINERJA UTAMA (IKU)  
RENSTRA 2024-2026

## KECAMATAN KEDUNGKANDANG

KINERJA UTAMA TUJUAN / SASARAN	INDIKATOR KINERJA UTAMA	FORMULA PERHITUNGAN / PENJELASAN	PENANGGUNG JAWAB	SUMBER DATA
1	2	3	4	5
TUJUAN				
Terwujudnya Kecamatan Yang Profesional dan Akuntabel	Nilai Kepuasan Masyarakat	Nilai Kepuasan Masyarakat	Kecamatan	Hasil Survei
SASARAN				
Meningkatnya Kinerja Pelayanan Perangkat Daerah	Nilai SAKIP	Nilai SAKIP Perangkat Daerah	Sekretariat	LHE Inspektorat
Meningkatnya Pemberdayaan Masyarakat Komunitas	Indeks Pembangunan masyarakat (IPMas) Kecamatan	Capaian rata-rata akumulasi indeks rasa aman, indeks gotong royong dan indeks toleransi	·Seksi Pemberdayaan Masyarakat ·Seksi Pemerintahan	Hasil Survei Bappeda
Peningkatan Pemerataan Pembangunan Infrastruktur dan Sarpras Kota secara Terpadu	Nilai Kepuasan Layanan Prasarana Sarana Publik	Nilai Kepuasan Layanan Prasarana Sarana Publik (nilai rata-rata kepuasan layanan atas masing-masing obyek prasarana dan sarana public di wilayah kecamatan: jalan, permukiman, drainase, sanitasi)	Seksi Sarana dan Prasarana	Hasil Survei Bappeda

### 3.3. PROGRAM DAN KEGIATAN RENCANA KERJA PERANGKAT DAERAH

Berdasarkan Permendagri Nomor 90 Tahun 2019 tentang Klasifikasi, Kodefikasi, dan Nomenklatur Perencanaan Pembangunan dan Keuangan Daerah, dan Berdasarkan Kepmendagri Nomor 50-3708 Tahun 2020 tentang Verifikasi dan Validasi Pemutakhiran Klasifikasi, Kodefikasi, dan Nomenklatur Perencanaan Pembangunan dan Keuangan Daerah berisikan:

1. Untuk mengintegrasikan dan menyelaraskan perencanaan pembangunan dan keuangan daerah, perlu adanya klasifikasi, kodefikasi, dan nomenklatur perencanaan pembangunan dan keuangan daerah;
2. Klasifikasi, kodefikasi, dan nomenklatur perencanaan pembangunan dan keuangan daerah digunakan untuk mendukung Sistem Informasi Pemerintah Daerah (SIPD).

#### PROGRAM

Program merupakan kumpulan kegiatan yang sistematis dan terpadu untuk mendapatkan hasil yang dilaksanakan maka sebagai implementasi kebijakan tersebut diatas, program kerja yang selanjutnya dijadikan rujukan dalam menyusun kegiatan ditetapkan sebagai berikut:

#### PROGRAM KECAMATAN:

1. Program Penunjang Urusan Pemerintah Daerah Kabupaten/Kota;
2. Program Penyelenggaraan Pemerintahan dan Pelayanan Publik;
3. Program Pemberdayaan Masyarakat Desa dan Kelurahan;



4. Program Koordinasi Ketentraman dan Ketertiban Umum;
5. Program Penyelenggaraan Pemerintahan Umum.

**PROGRAM KELURAHAN:**

1. Program Penyelenggaraan Pemerintahan dan Pelayanan Publik;
2. Program Pemberdayaan Masyarakat Desa dan Kelurahan;
3. Program Koordinasi Ketentraman dan Ketertiban Umum;

**KEGIATAN DAN SUB KEGIATAN**

Kegiatan adalah tindakan nyata dalam jangka waktu tertentu yang dilakukan oleh instansi pemerintah dengan memanfaatkan sumber daya yang ada untuk mencapai sasaran dan tujuan tertentu sesuai dengan kebijakan dan program yang disepakati. Berdasarkan program yang telah ditetapkan maka kegiatan yang dilaksanakan pada tahun 2022 adalah sebagai berikut :

**KEGIATAN DAN SUB KEGIATAN KECAMATAN:**

1. Perencanaan, Penganggaran, dan Evaluasi Kinerja Perangkat Daerah;
  - 1) Penyusunan Dokumen Perencanaan Perangkat Daerah;
  - 2) Koordinasi dan Penyusunan Dokumen RKA-SKPD;
  - 3) Koordinasi dan Penyusunan Dokumen DPA-SKPD
  - 4) Koordinasi dan Penyusunan Laporan Capaian Kinerja dan Ikhtisar Realisasi Kinerja SKPD;
  - 5) Evaluasi Kinerja Perangkat Daerah.
2. Administrasi Keuangan Perangkat Daerah;
  - 1) Penyediaan Gaji dan Tunjangan ASN;
  - 2) Koordinasi dan Penyusunan Laporan Keuangan Akhir Tahun SKPD.
3. Administrasi Barang Milik Daerah pada Perangkat Daerah
  - 1) Penatausahaan Barang Milik Daerah pada SKPD
4. Administrasi Kepegawaian Perangkat Daerah;
  - 1) Pendidikan dan Pelatihan Pegawai Berdasarkan Tugas dan Fungsi.
5. Administrasi Umum Perangkat Daerah;
  - 1) Penyediaan Komponen Instalasi Listrik/Penerangan Bangunan Kantor;
  - 2) Penyediaan Peralatan dan Perlengkapan Kantor;
  - 3) Penyediaan Bahan Logistik Kantor;
  - 4) Penyediaan Barang Cetak dan Penggandaan;
  - 5) Penyediaan Bahan Bacaan dan Peraturan Perundang-undangan;
  - 6) Fasilitasi Kunjungan Tamu
  - 7) Penyelenggaraan Rapat Koordinasi dan KONSultasi SKPD.
6. Pengadaan Barang Milik Daerah Penunjang Urusan Pemerintah Daerah;
  - 1) Pengadaan Kendaraan Dinas Operasional atau Lapangan;
  - 2) Pengadaan Sarana dan Prasarana Gedung Kantor atau Bangunan Lainnya;
7. Penyediaan Jasa Penunjang Urusan Pemerintah Daerah;
  - 1) Penyediaan Jasa Surat Menyurat;
  - 2) Penyediaan Jasa Komunikasi, Sumber Daya Air, Listrik dan Telepon;
  - 3) Penyediaan Jasa Peralatan dan Perlengkapan Kantor;
  - 4) Penyediaan Jasa Pelayanan Umum Kantor.
8. Pemeliharaan Barang Milik Daerah Penunjang Urusan Pemerintah Daerah;
  - 1) Penyediaan Jasa Pemeliharaan, Biaya Pemeliharaan, Pajak dan Perizinan Kendaraan Dinas Operasional atau Lapangan;

- 2) Pemeliharaan Peralatan dan Mesin Lainnya
- 3) Pemeliharaan/Rhabilitasi Gedung Kantor dan Bangnan Lainnya;
9. Koordinasi Penyelenggaraan Kegiatan Pemerintahan di Tingkat Kecamatan;
  - 1) Peningkatan Efektifitas Kegiatan Pemerintahan di Tingkat Kecamatan.
10. Penyelenggaraan Urusan Pemerintahan yang tidak dilaksanakan oleh Unit Kerja Perangkat Daerah yang ada di Kecamatan;
  - 1) Perencanaan Kegiatan Pelayanan Kepada Masyarakat di Kecamatan.
11. Kegiatan Pemberdayaan Kelurahan;
  - 1) Peningkatan Partisipasi Masyarakat dalam Forum Musyawarah Perencanaan di Kelurahan;
  - 2) Pemberdayaan Masyarakat Kelurahan;
  - 3) Evaluasi Kelurahan.
12. Pemberdayaan Lembaga Kemasyarakatan Tingkat Kecamatan;
  - 1) Penyelenggaraan Lembaga Kemasyarakatan.
13. Pemberdayaan dan Kesejahteraan Keluarga Tingkat Kecamatan dan Kelurahan;
  - 1) Peningkatan Kesadaran Keluarga dalam Membangun Kerja Sama antar-Keluarga, Warga, dan Kelompok Masyarakat
  - 2) Peningkatan Kesadaran Keluarga dalam Peningkatan Pendidikan dan Keterampilan untuk Mewujudkan Sumber Daya Manusia yang Berkualitas dan Berdaya Saing
14. Koordinasi Upaya Penyelenggaraan Ketentraman dan Ketertiban Umum;
  - 1) Sinergitas dengan Kepolisian Negara Republik Indonesia, Tentara Nasional Indonesia dan Instansi Vertikal di Wilayah Kecamatan.
15. Penyelenggaraan Urusan Pemerintahan Umum sesuai Penugasan Kepala Daerah.
  - 1) Pelaksanaan Tugas Forum Koordinasi Pimpinan di Kecamatan.

**KEGIATAN DAN SUB KEGIATAN KELURAHAN:**

1. Koordinasi Penyelenggaraan Kegiatan Pemerintahan di Tingkat Kecamatan;
  - 1) Peningkatan Efektifitas Kegiatan Pemerintahan di Tingkat Kecamatan
2. Penyelenggaraan Urusan Pemerintahan yang tidak dilaksanakan oleh Unit Kerja Perangkat Daerah yang ada di Kecamatan;
  - 1) Perencanaan Kegiatan Pelayanan Kepada Masyarakat di Kecamatan.
3. Kegiatan Pemberdayaan Kelurahan;
  - 1) Peningkatan Partisipasi Masyarakat dalam Forum Musyawarah Perencanaan di Kelurahan;
  - 2) Pembangunan Sarana Prasarana Kelurahan;
  - 3) Pemberdayaan Masyarakat di Kelurahan.
4. Pemberdayaan Lembaga Kemasyarakatan Tingkat Kecamatan;
  - 1) Penyelenggaraan Lembaga Kemasyarakatan
5. Pemberdayaan dan Kesejahteraan Keluarga Tingkat Kecamatan dan Kelurahan;
  - 1) Peningkatan Kesadaran Keluarga dalam Membangun Kerja Sama antar-Keluarga, Warga, dan Kelompok Masyarakat
  - 2) Peningkatan Kesadaran Keluarga dalam Peningkatan Pendidikan dan Keterampilan untuk Mewujudkan Sumber Daya Manusia yang Berkualitas dan Berdaya Saing
6. Koordinasi Upaya Penyelenggaraan Ketentraman dan Ketertiban Umum;
  - 1) Sinergitas dengan Kepolisian Negara Republik Indonesia, Tentara Nasional Indonesia dan Instansi Vertikal di Wilayah Kecamatan

Rencana Kerja Perangkat Daerah Kecamatan Kedungkandang Tahun 2023 harus mengacu pada kebijakan Desentralisasi dan Otonomi Daerah secara luas dan nyata sesuai yang diamanatkan dalam UU No. 33 Tahun 2004 tentang Perimbangan Keuangan antara Pemerintah Pusat dan Pemerintah Daerah, dalam pelaksanaannya harus disertai tanggungjawab yang nyata agar berdaya guna serta tepat sasaran

BAB IV

RENCANA KERJA DAN PENDANAAN PERANGKAT DAERAH

Rencana Program/Kegiatan, serta Indikator Kinerja dan Pendanaan yang disusun di dalam Rencana Strategis (Renstra) Kantor Kecamatan Kedungkandang Kota Malang bersifat indikatif. Dalam hal ini disusun demikian mengingat paradigma pembangunan 5 (lima) tahunan tentunya tidak akan berjalan statis, tetapi akan mengalami dinamisasi seiring dengan semakin berkembangnya permasalahan pembangunan. Kondisi demikian membutuhkan beberapa penyesuaian didalam penetapan rencana program, kegiatan, indikator kinerja maupun pendanaan khususnya didalam proses perencanaan pembangunan di Kota Malang yang dalam hal ini adalah Rencana Kerja (Renja) Kantor Kecamatan Kedungkandang Kota Malang.

Lebih dari itu rencana program/kegiatan disusun berdasarkan kewenangan, serta tugas pokok dan fungsi Kantor Kecamatan Kedungkandang Kota Malang yang berfungsi antara lain sebagai koordinator penyelenggaraan pemerintahan, pelayanan publik dan pemberdayaan masyarakat di wilayah Kecamatan Kedungkandang.

Data/Dokumen Rancangan Awal RKPD dan Renja Kota Malang Tahun 2022  
Tabel rencana program dan kegiatan berdasarkan hasil pengerjaan sebagai berikut: Tabel TC.33 (4.1)

Rumusan Rencana Program dan Kegiatan Perangkat Daerah Tahun 2024 dan Prakiraan Maju Tahun 2025

NO	KODE					URUSAN / BIDANG URUSAN / PROGRAM / KEGIATAN / SUB KEGIATAN	INDIKATOR PROGRAM / KEGIATAN / SUB KEGIATAN	TARGET AKHIR PERIODENSTRA OPD	REALISASI CAPAIAN RENJA OPD TAHUN 2022	PRAKIRAN CAPAIAN TARGET RENJA OPD TAHUN 2023	CAPAIAN KINERJA DAN KERANGKA PENDANAAN					KELOMPOK SASARAN	PRAKIRAAN MAJU RENCANA TAHUN 2025		PERANGKAT DAERAH PENANGGUNG JAWAB		
											TARGET 2024	PAGU INDIKATIF (Rp)	LOKASI	SUMBER DANA	PRIORITAS		TARGET	PAGU INDIKATIF (Rp)			
															NASIONAL					DAERAH	
1						3	4	5	6	7	8	9	10	11	12	13	14	15	16	17	
						KECAMATAN KEDUNGKANDANG						24.611.773.822,00							24.877.700.000,00		
	7					UNSUR KEWILAYAHAN						24.611.773.822,00							24.877.700.000,00		
	7	01				KECAMATAN						24.611.773.822,00							24.877.700.000,00		
	7	01	01			PROGRAM PENUNJANG URUSAN PEMERINTAHAN DAERAH KABUPATEN/KOTA	persentase pelaporan administrasi kepegawaian tepat waktu persentase sarana dan prasarana dalam kondisi baik persentase dokumen perencanaan, keuangan dan pelaporan yang disusun tepat waktu persentase kebutuhan administrasi umum yang ditindaklanjuti sesuai ketentuan	100 % 100 % 90 % 100 % 100 %				100 % 90 % 100 % 100 %						100 % 90 % 100 % 100 %	24.022.700.000,00		
	7	01	01	2.01		Perencanaan, Penganggaran, dan Evaluasi Kinerja Perangkat Daerah	Persentase dokumen Perencanaan, Penganggaran dan Evaluasi Kinerja Perangkat Daerah sesuai ketentuan	100 %				100 %	121.644.000,00		-	PP7 - Peningkatan Ketertarikan, Ketertiban Umum dan peningkatan kualitas pelayanan publik bagi Masyarakat di Jawa Timur Penyerahan perizinan, fleksibilitas birokrasi dan penguatan investasi untuk meningkatkan pendapatan asli daerah	Kecamatan Kedungkandang	100 %	103.500.000,00	KECAMATAN KEDUNGKANDANG	
	7	01	01	2.01	0001	Penyusunan Dokumen Perencanaan Perangkat Daerah	Jumlah Dokumen Perencanaan Perangkat Daerah	3 Dokumen				3 Dokumen	94.049.000,00	Kota Malang, Kedungkandang, Semua Kel/Desa	PENDAPATAN ASLI DAERAH (PAD)	-	PP7 - Peningkatan Ketertarikan, Ketertiban Umum dan peningkatan kualitas pelayanan publik bagi Masyarakat di Jawa Timur Penyerahan perizinan, fleksibilitas birokrasi dan penguatan investasi untuk meningkatkan pendapatan asli daerah	Kecamatan Kedungkandang	3 Dokumen	95.000.000,00	KECAMATAN KEDUNGKANDANG
	7	01	01	2.01	0002	Koordinasi dan Penyusunan Dokumen RKA-SKPD	Jumlah Dokumen RKA-SKPD dan Laporan Hasil Koordinasi Penyusunan Dokumen RKA-SKPD	2 Dokumen				2 Dokumen	2.100.000,00	Kota Malang, Kedungkandang, Semua Kel/Desa	PENDAPATAN ASLI DAERAH (PAD)	-	PP7 - Peningkatan Ketertarikan, Ketertiban Umum dan peningkatan kualitas pelayanan publik bagi Masyarakat di Jawa Timur Penyerahan perizinan, fleksibilitas birokrasi dan penguatan investasi untuk meningkatkan pendapatan asli daerah	Kecamatan Kedungkandang	2 Dokumen	2.500.000,00	KECAMATAN KEDUNGKANDANG

Y.IV- 192

NO	KODE	URUSAN / BIDANG URUSAN / PROGRAM / KEGIATAN / SUB KEGIATAN	INDIKATOR PROGRAM / KEGIATAN / SUB KEGIATAN	TARGET AKHIR PERIODE RENSTRA OPD	REALISASI CAPAIAN RENJA OPD TAHUN 2022	PRAKIRAN CAPAIAN TARGET RENJA OPD TAHUN 2023	CAPAIAN KINERJA DAN KERANGKA PENDANAAN					KELOMPOK SASARAN	PRAKIRAAN MAJU RENCANA TAHUN 2025		PERANGKAT DAERAH PENANGGUNG JAWAB		
							TARGET 2024	PAGU INDIKATIF (Rp)	LOKASI	SUMBER DANA	PRIORITAS		TARGET	PAGU INDIKATIF (Rp)			
											NASIONAL					DAERAH	
1	2	3	4	5	6	7	8	9	10	11	12	13	14	15	16	17	
	7 0 0 2.0 000 4	Koordinasi dan Penyusunan DPA-SKPD	Jumlah Dokumen DPA-SKPD dan Laporan Hasil Koordinasi Penyusunan Dokumen DPA-SKPD	2 Dokumen			2 Dokumen	2.275.000,00	Kota Malang, Kedungkandang, Semua Kel/Desa	PENDAPATAN ASLI DAERAH (PAD)	-	PP7 - Peningkatan Kelembagaan, Ketertiban Umum dan peningkatan kualitas pelayanan publik bagi Masyarakat di Jawa Timur Penyerahan perizinan, fleksibilitas birokrasi dan penguatan investasi untuk meningkatkan pendapatan asli daerah	Kecamatan Kedungkandang	2 Dokumen	.000,00	3.500	KECAMATAN KEDUNGKANDANG
	7 0 0 2.0 000 6	Koordinasi dan Penyusunan Laporan Capaian Kinerja dan Ikhtisar Realisasi Kinerja SKPD	Jumlah Laporan Capaian Kinerja dan Ikhtisar Realisasi Kinerja SKPD dan Laporan Hasil Koordinasi Penyusunan Laporan Capaian Kinerja dan Ikhtisar Realisasi Kinerja SKPD	2 Laporan			2 Laporan	2.100.000,00	Kota Malang, Kedungkandang, Semua Kel/Desa	PENDAPATAN ASLI DAERAH (PAD)	-	PP7 - Peningkatan Kelembagaan, Ketertiban Umum dan peningkatan kualitas pelayanan publik bagi Masyarakat di Jawa Timur Penyerahan perizinan, fleksibilitas birokrasi dan penguatan investasi untuk meningkatkan pendapatan asli daerah	Kecamatan Kedungkandang	2 Laporan	.000,00	2.500	KECAMATAN KEDUNGKANDANG
	7 0 0 2.0 000 7	Evaluasi Kinerja Perangkat Daerah	Jumlah Laporan Evaluasi Kinerja Perangkat Daerah	2 Laporan			1 Laporan	21.120.000,00	Kota Malang, Kedungkandang, Semua Kel/Desa	PENDAPATAN ASLI DAERAH (PAD)	-	PP7 - Peningkatan Kelembagaan, Ketertiban Umum dan peningkatan kualitas pelayanan publik bagi Masyarakat di Jawa Timur Penyerahan perizinan, fleksibilitas birokrasi dan penguatan investasi untuk meningkatkan pendapatan asli daerah	Kecamatan Kedungkandang	2 Laporan		0,00	KECAMATAN KEDUNGKANDANG
	7 0 0 2.0 000 1	Administrasi Keuangan Perangkat Daerah	Persentase penyediaan Administrasi Keuangan Perangkat Daerah sesuai ketentuan	100 %			100 %	21.763.090.340,00			-	PP7 - Peningkatan Kelembagaan, Ketertiban Umum dan peningkatan kualitas pelayanan publik bagi Masyarakat di Jawa Timur Penyerahan perizinan, fleksibilitas birokrasi dan penguatan investasi untuk meningkatkan pendapatan asli daerah	Kecamatan Kedungkandang	100 %	22.069.700.000,00	0	KECAMATAN KEDUNGKANDANG
	7 0 0 2.0 000 1	Penyediaan Gaji dan Tunjangan ASN	Jumlah Orang yang Menerima Gaji dan Tunjangan ASN	140 Orang/bulan			136 Orang/bulan	21.641.976.340,00	Kota Malang, Kedungkandang, Semua Kel/Desa	PENDAPATAN ASLI DAERAH (PAD)	-	PP7 - Peningkatan Kelembagaan, Ketertiban Umum dan peningkatan kualitas pelayanan publik bagi Masyarakat di Jawa Timur Penyerahan perizinan, fleksibilitas birokrasi dan penguatan investasi untuk meningkatkan pendapatan asli daerah	Kecamatan Kedungkandang	140 Orang/bulan	22.000.000.000,00	0	KECAMATAN KEDUNGKANDANG

NO	KODE					URUSAN / BIDANG URUSAN / PROGRAM / KEGIATAN / SUB KEGIATAN	INDIKATOR PROGRAM / KEGIATAN / SUB KEGIATAN	TARGET AKHIR PERIODE RENSTRA OPD	REALISASI CAPAIAN RENJARA OPD TAHUN 2022	PRAKIRAN CAPAIAN TARGET RENJARA OPD TAHUN 2023	CAPAIAN KINERJA DAN KERANGKA PENDANAAN					KELOMPOK SASARAN	PRAKIRAAN MAJU RENCANA TAHUN 2025		PERANGKAT DAERAH PENANGGUNG JAWAB	
											TARGET 2024	PAGU INDIKATIF (Rp)	LOKASI	SUMBER DANA	PRIORITAS		TARGET	PAGU INDIKATIF (Rp)		
															NASIONAL					DAERAH
1	2					3	4	5	6	7	8	9	10	11	12	13	14	15	16	17
	7	0	0	2.0	000	Koordinasi dan Penyusunan Laporan Keuangan Akhir Tahun SKPD	Jumlah Laporan Keuangan Akhir Tahun SKPD dan Laporan Hasil Koordinasi Penyusunan Laporan Keuangan Akhir Tahun SKPD	2 Laporan			2 Laporan	121.114.000,00	Kota Malang, Kedungkandang, Semua Kel/Desa	PENDAPATAN ASLI DAERAH (PAD)	-	PP7 - Peningkatan Ketertarikan, Ketertiban Umum dan peningkatan kualitas pelayanan publik bagi Masyarakat di Jawa Timur Peningkatan birokrasi dan penguatan investasi untuk meningkatkan pendapatan asli daerah	Kecamatan Kedungkandang	2 Laporan	69.700.000,00	KECAMATAN KEDUNGKANDANG
	7	0	0	2.0		Administrasi Barang Milik Daerah pada Perangkat Daerah	Persentase dokumen Pengadaan Barang Milik Daerah yang disusun sesuai ketentuan	75 %			75 %	8.284.800,00			-	PP7 - Peningkatan Ketertarikan, Ketertiban Umum dan peningkatan kualitas pelayanan publik bagi Masyarakat di Jawa Timur Peningkatan birokrasi dan penguatan investasi untuk meningkatkan pendapatan asli daerah	Kecamatan Kedungkandang	75 %	0,00	KECAMATAN KEDUNGKANDANG
	7	0	0	2.0	000	Penatausahaan Barang Milik Daerah pada SKPD	Jumlah Laporan Penatausahaan Barang Milik Daerah pada SKPD	1 Laporan			1 Laporan	8.284.800,00	Kota Malang, Kedungkandang, Semua Kel/Desa	PENDAPATAN ASLI DAERAH (PAD)	-	PP7 - Peningkatan Ketertarikan, Ketertiban Umum dan peningkatan kualitas pelayanan publik bagi Masyarakat di Jawa Timur Peningkatan birokrasi dan penguatan investasi untuk meningkatkan pendapatan asli daerah	Kecamatan Kedungkandang	1 Laporan	0,00	KECAMATAN KEDUNGKANDANG
	7	0	0	2.0		Administrasi Kepegawaian Perangkat Daerah	Persentase pegawai yang terfasilitasi layanan kepegawaian	100 %			100 %	72.740.000,00			-	PP7 - Peningkatan Ketertarikan, Ketertiban Umum dan peningkatan kualitas pelayanan publik bagi Masyarakat di Jawa Timur Peningkatan birokrasi dan penguatan investasi untuk meningkatkan pendapatan asli daerah	Kecamatan Kedungkandang	100 %	0,00	KECAMATAN KEDUNGKANDANG
	7	0	0	2.0	000	Pendidikan dan Pelatihan Pegawai Berdasarkan Tugas dan Fungsi	Jumlah Pegawai Berdasarkan Tugas dan Fungsi yang Mengikuti Pendidikan dan Pelatihan	50 Orang			136 Orang	72.740.000,00	Kota Malang, Kedungkandang, Semua Kel/Desa	PENDAPATAN ASLI DAERAH (PAD)	-	PP7 - Peningkatan Ketertarikan, Ketertiban Umum dan peningkatan kualitas pelayanan publik bagi Masyarakat di Jawa Timur Peningkatan birokrasi dan penguatan investasi untuk meningkatkan pendapatan asli daerah	Kecamatan Kedungkandang	50 Orang	0,00	KECAMATAN KEDUNGKANDANG

Y.IV- 194

NO	KODE					URUSAN / BIDANG URUSAN / PROGRAM / KEGIATAN / SUB KEGIATAN	INDIKATOR PROGRAM / KEGIATAN / SUB KEGIATAN	TARGET AKHIR PERIODENSTRA OPD	REALISASI CAPAIAN RENJATA OPD TAHUN 2022	PRAKIRAN CAPAIAN TARGET RENJATA OPD TAHUN 2023	CAPAIAN KINERJA DAN KERANGKA PENDANAAN				KELOMPOK SASARAN	PRAKIRAAN MAJU RENCANA TAHUN 2025		PERANGKAT DAERAH PENANGGUNG JAWAB		
											TARGET 2024	PAGU INDIKATIF (Rp)	LOKASI	SUMBER DANA		PRIORITAS			TARGET	PAGU INDIKATIF (Rp)
																NASIONAL	DAERAH			
1	2					3	4	5	6	7	8	9	10	11	12	13	14	15	16	17
	7	0	0	2.0		Administrasi Umum Perangkat Daerah	Presentase Kebutuhan kantor yang terfasilitasi	80 %			80 %	766.303.800,00			-	PP7 - Peningkatan Ke tentraman, Ketertiban Umum dan peningkatan kualitas pelayanan publik bagi Masyarakat di Jawa Timur Penyerahan perizinan, fleksibilitas birokrasi dan penguatan investasi untuk meningkatkan pendapatan asli daerah	Kecamatan Kedungkandang	80 %	799.500.000,00	KECAMATAN KEDUNGKANDANG
	7	0	0	2.0	000	Penyediaan Komponen Instalasi Listrik/Penerangan Bangunan Kantor	Jumlah Paket Komponen Instalasi Listrik/Penerangan Bangunan Kantor yang Disediakan	2 Paket			8 Paket	26.431.000,00	Kota Malang, Semua Kecamatan, Semua Kel/Desa	PENDAPATAN ASLI DAERAH (PAD)	-	PP7 - Peningkatan Ke tentraman, Ketertiban Umum dan peningkatan kualitas pelayanan publik bagi Masyarakat di Jawa Timur Penyerahan perizinan, fleksibilitas birokrasi dan penguatan investasi untuk meningkatkan pendapatan asli daerah	Kecamatan Kedungkandang	2 Paket	30.000.000,00	KECAMATAN KEDUNGKANDANG
	7	0	0	2.0	000	Penyediaan Peralatan dan Perlengkapan Kantor	Jumlah Paket Peralatan dan Perlengkapan Kantor yang Disediakan	1 Paket			2 Paket	99.236.400,00	Kota Malang, Kedungkandang, Semua Kel/Desa	PENDAPATAN ASLI DAERAH (PAD)	-	PP7 - Peningkatan Ke tentraman, Ketertiban Umum dan peningkatan kualitas pelayanan publik bagi Masyarakat di Jawa Timur Penyerahan perizinan, fleksibilitas birokrasi dan penguatan investasi untuk meningkatkan pendapatan asli daerah	Kecamatan Kedungkandang	1 Paket	100.000.000,00	KECAMATAN KEDUNGKANDANG
	7	0	0	2.0	000	Penyediaan Bahan Logistik Kantor	Jumlah Paket Bahan Logistik Kantor yang Disediakan	2 Paket			2 Paket	59.632.000,00	Kota Malang, Kedungkandang, Semua Kel/Desa	PENDAPATAN ASLI DAERAH (PAD)	-	PP7 - Peningkatan Ke tentraman, Ketertiban Umum dan peningkatan kualitas pelayanan publik bagi Masyarakat di Jawa Timur Penyerahan perizinan, fleksibilitas birokrasi dan penguatan investasi untuk meningkatkan pendapatan asli daerah	Kecamatan Kedungkandang	2 Paket	62.000.000,00	KECAMATAN KEDUNGKANDANG
	7	0	0	2.0	000	Penyediaan Barang Cetak dan Penggandaan	Jumlah Paket Barang Cetak dan Penggandaan yang Disediakan	4 Paket			1 Paket	22.734.400,00	Kota Malang, Kedungkandang, Semua Kel/Desa	PENDAPATAN ASLI DAERAH (PAD)	-	Penyerahan perizinan, fleksibilitas birokrasi dan penguatan investasi untuk meningkatkan pendapatan asli daerah	Kecamatan Kedungkandang	4 Paket	25.000.000,00	KECAMATAN KEDUNGKANDANG



NO	KODE					URUSAN / BIDANG URUSAN / PROGRAM / KEGIATAN / SUB KEGIATAN	INDIKATOR PROGRAM / KEGIATAN / SUB KEGIATAN	TARGET AKHIR PERIODE RENSTRA OPD	REALISASI CAPAIAN RENJANA OPD TAHUN 2022	PRAKIRAN CAPAIAN TARGET RENJANA OPD TAHUN 2023	CAPAIAN KINERJA DAN KERANGKA PENDANAAN					KELOMPOK SASARAN	PRAKIRAAN MAJU RENCANA TAHUN 2025		PERANGKAT DAERAH PENANGGUNG JAWAB	
											TARGET 2024	PAGU INDIKATIF (Rp)	LOKASI	SUMBER DANA	PRIORITAS		TARGET	PAGU INDIKATIF (Rp)		
															NASIONAL					DAERAH
1	2					3	4	5	6	7	8	9	10	11	12	13	14	15	16	17
	7	0	0	2.0	000	Penyediaan Bahan Bacaan dan Peraturan Perundang-undangan	Jumlah Dokumen Bahan Bacaan dan Peraturan Perundang-undangan yang Disediakan	2 Dokumen			2 Dokumen	5.400.000,00	Kota Malang, Kedungkandang, Semua Kel/Desa	PENDAPATAN ASLI DAERAH (PAD)	-	PP7 - Peningkatan Ketertarikan, Ketertiban Umum dan peningkatan kualitas pelayanan publik bagi Masyarakat di Jawa Timur Peningkatan anaaan perizinan, fleksibilitas birokrasi dan penguatan investasi untuk meningkatkan pendapatan asli daerah	Kecamatan Kedungkandang	2 Dokumen	7.500.000,00	KECAMATAN KEDUNGKANDANG
	7	0	0	2.0	000	Fasilitasi Kunjungan Tamu	Jumlah Laporan Fasilitasi Kunjungan Tamu	4 Laporan			12 Laporan	295.050.000,00	Kota Malang, Kedungkandang, Semua Kel/Desa	PENDAPATAN ASLI DAERAH (PAD)	-	PP7 - Peningkatan Ketertarikan, Ketertiban Umum dan peningkatan kualitas pelayanan publik bagi Masyarakat di Jawa Timur Peningkatan anaaan perizinan, fleksibilitas birokrasi dan penguatan investasi untuk meningkatkan pendapatan asli daerah	Kecamatan Kedungkandang	4 Laporan	300.000.000,00	KECAMATAN KEDUNGKANDANG
	7	0	0	2.0	000	Penyelenggaraan Rapat Koordinasi dan Konsultasi SKPD	Jumlah Laporan Penyelenggaraan Rapat Koordinasi dan Konsultasi SKPD	12 Laporan			12 Laporan	257.820.000,00	Kota Malang, Kedungkandang, Semua Kel/Desa	PENDAPATAN ASLI DAERAH (PAD)	-	PP7 - Peningkatan Ketertarikan, Ketertiban Umum dan peningkatan kualitas pelayanan publik bagi Masyarakat di Jawa Timur Peningkatan anaaan perizinan, fleksibilitas birokrasi dan penguatan investasi untuk meningkatkan pendapatan asli daerah	Kecamatan Kedungkandang	12 Laporan	275.000.000,00	KECAMATAN KEDUNGKANDANG
	7	0	0	2.0		Pengadaan Barang Milik Daerah Penunjang Urusan Pemerintah Daerah	Persentase Pengadaan Barang Milik Daerah	80 %			80 %	168.978.950,00			-	PP7 - Peningkatan Ketertarikan, Ketertiban Umum dan peningkatan kualitas pelayanan publik bagi Masyarakat di Jawa Timur Peningkatan anaaan perizinan, fleksibilitas birokrasi dan penguatan investasi untuk meningkatkan pendapatan asli daerah	Kecamatan Kedungkandang	80 %	200.000.000,00	KECAMATAN KEDUNGKANDANG
	7	0	0	2.0	000	Pengadaan Kendaraan Dinas Operasional atau Lapangan	Jumlah Unit Kendaraan Dinas Operasional atau Lapangan yang Disediakan	2 Unit			1 Unit	35.000.000,00	Kota Malang, Kedungkandang, Semua Kel/Desa	PENDAPATAN ASLI DAERAH (PAD)	-	PP7 - Peningkatan Ketertarikan, Ketertiban Umum dan peningkatan kualitas pelayanan publik bagi Masyarakat di Jawa Timur Peningkatan anaaan perizinan, fleksibilitas birokrasi dan penguatan investasi untuk meningkatkan pendapatan asli daerah	Kecamatan Kedungkandang	2 Unit	50.000.000,00	KECAMATAN KEDUNGKANDANG

Y.IV- 196

NO	KODE	URUSAN / BIDANG URUSAN / PROGRAM / KEGIATAN / SUB KEGIATAN	INDIKATOR PROGRAM / KEGIATAN / SUB KEGIATAN	TARGET AKHIR PERIODE RENSTRA OPD	REALISASI CAPAIAN RENJANA OPD TAHUN 2022	PRAKIRAAN CAPAIAN TARGET RENJANA OPD TAHUN 2023	CAPAIAN KINERJA DAN KERANGKA PENDANAAN					KELOMPOK SASARAN	PRAKIRAAN MAJU RENCANA TAHUN 2025		PERANGKAT DAERAH PENANGGUNG JAWAB	
							TARGET 2024	PAGU INDIKATIF (Rp)	LOKASI	SUMBER DANA	PRIORITAS		TARGET	PAGU INDIKATIF (Rp)		
											NASIONAL					DAERAH
1	2	3	4	5	6	7	8	9	10	11	12	13	14	15	16	17
	70012001	Pengadaan Sarana dan Prasarana Gedung Kantor atau Bangunan Lainnya	Jumlah Unit Sarana dan Prasarana Gedung Kantor atau Bangunan Lainnya yang Disediakan	10 Unit			6 Unit	133.978.950,00	Kota Malang, Kedungkandang, Semua Kel/Desa	PENDAPATAN ASLI DAERAH (PAD)	-	PP7 - Peningkatan Ketertarikan, Ketertiban Umum dan peningkatan kualitas pelayanan publik bagi Masyarakat di Jawa Timur Peningkatan anaaan perizinan, fleksibilitas birokrasi dan penguatan investasi untuk meningkatkan pendapatan asli daerah	Kecamatan Kedungkandang	10 Unit	150.000.000,00	KECAMATAN KEDUNGKANDANG
	70012008	Penyediaan Jasa Penunjang Urusan Pemerintahan Daerah	Persentase Surat Dinas yang ditindaklanjuti	100 %			100 %	371.071.172,00			-	Penyederhanaan perizinan, fleksibilitas birokrasi dan penguatan investasi untuk meningkatkan pendapatan asli daerah	Kecamatan Kedungkandang	100 %	390.000.000,00	KECAMATAN KEDUNGKANDANG
	700120080001	Penyediaan Jasa Surat Menyurat	Jumlah Laporan Penyediaan Jasa Surat Menyurat	12 Laporan			1 Laporan	15.700.000,00	Kota Malang, Kedungkandang, Semua Kel/Desa	PENDAPATAN ASLI DAERAH (PAD)	-	Penyederhanaan perizinan, fleksibilitas birokrasi dan penguatan investasi untuk meningkatkan pendapatan asli daerah	Kecamatan Kedungkandang	12 Laporan	20.000.000,00	KECAMATAN KEDUNGKANDANG
	700120080002	Penyediaan Jasa Komunikasi, Sumber Daya Air dan Listrik	Jumlah Laporan Penyediaan Jasa Komunikasi, Sumber Daya Air dan Listrik yang Disediakan	12 Laporan			12 Laporan	94.873.500,00	Kota Malang, Kedungkandang, Semua Kel/Desa	PENDAPATAN ASLI DAERAH (PAD)	-	PP7 - Peningkatan Ketertarikan, Ketertiban Umum dan peningkatan kualitas pelayanan publik bagi Masyarakat di Jawa Timur Peningkatan anaaan perizinan, fleksibilitas birokrasi dan penguatan investasi untuk meningkatkan pendapatan asli daerah	Kecamatan Kedungkandang	12 Laporan	100.000.000,00	KECAMATAN KEDUNGKANDANG
	700120080003	Penyediaan Jasa Peralatan dan Perlengkapan Kantor	Jumlah Laporan Penyediaan Jasa Peralatan dan Perlengkapan Kantor yang Disediakan	1 Laporan			1 Laporan	10.850.000,00	Kota Malang, Kedungkandang, Semua Kel/Desa	PENDAPATAN ASLI DAERAH (PAD)	-	PP7 - Peningkatan Ketertarikan, Ketertiban Umum dan peningkatan kualitas pelayanan publik bagi Masyarakat di Jawa Timur Peningkatan anaaan perizinan, fleksibilitas birokrasi dan penguatan investasi untuk meningkatkan pendapatan asli daerah	Kecamatan Kedungkandang	1 Laporan	15.000.000,00	KECAMATAN KEDUNGKANDANG
	700120080004	Penyediaan Jasa Pelayanan Umum Kantor	Jumlah Laporan Penyediaan Jasa Pelayanan Umum Kantor yang Disediakan	12 Laporan			12 Laporan	249.647.672,00	Kota Malang, Kedungkandang, Semua Kel/Desa	PENDAPATAN ASLI DAERAH (PAD)	-	PP7 - Peningkatan Ketertarikan, Ketertiban Umum dan peningkatan kualitas pelayanan publik bagi Masyarakat di Jawa Timur Peningkatan anaaan perizinan, fleksibilitas birokrasi dan penguatan investasi untuk meningkatkan pendapatan asli daerah	Kecamatan Kedungkandang	12 Laporan	255.000.000,00	KECAMATAN KEDUNGKANDANG

NO	KODE	URUSAN / BIDANG URUSAN / PROGRAM / KEGIATAN / SUB KEGIATAN	INDIKATOR PROGRAM / KEGIATAN / SUB KEGIATAN	TARGET AKHIR PERIODE RENSTRA OPD	REALISASI CAPAIAN RENJANA OPD TAHUN 2022	PRAKIRAN CAPAIAN TARGET RENJANA OPD TAHUN 2023	CAPAIAN KINERJA DAN KERANGKA PENDANAAN					KELOMPOK SASARAN	PRAKIRAAN MAJU RENCANA TAHUN 2025		PERANGKAT DAERAH PENANGGUNG JAWAB	
							TARGET 2024	PAGU INDIKATIF (Rp)	LOKASI	SUMBER DANA	PRIORITAS		TARGET	PAGU INDIKATIF (Rp)		
											NASIONAL					DAERAH
1	2	3	4	5	6	7	8	9	10	11	12	13	14	15	16	17
	7001209	Pemeliharaan Barang Milik Daerah Penunjang Urusan Pemerintahan Daerah	Presentase Barang Milik Daerah yang terpelihara	80 %			80 %	364.389.500,00			-	PP7 - Peningkatan Ke- tentraman, Ketertiban Umum dan peningkatan kualitas pelayanan publik bagi Masyarakat di Jawa Timur Penyerahan perizinan, fleksibilitas birokrasi dan penguatan investasi untuk meningkatkan pendapatan asli daerah	Kecamatan Kedungkandang	80 %	460.000.000,00	KECAMATAN KEDUNGKANDANG
	70012090002	Penyediaan Jasa Pemeliharaan, Biaya Pemeliharaan, Pajak dan Perizinan Kendaraan Dinas Operasional atau Lapangan	Jumlah Kendaraan Dinas Operasional atau Lapangan yang Dipelihara dan dibayarkan Pajak dan Perizinannya	7 Unit			8 Unit	133.025.000,00	Kota Malang, Kedungkandang, Semua Kel/Desa	PENDAPATAN ASLI DAERAH (PAD)	-	PP7 - Peningkatan Ke- tentraman, Ketertiban Umum dan peningkatan kualitas pelayanan publik bagi Masyarakat di Jawa Timur Penyerahan perizinan, fleksibilitas birokrasi dan penguatan investasi untuk meningkatkan pendapatan asli daerah	Kecamatan Kedungkandang	7 Unit	135.000.000,00	KECAMATAN KEDUNGKANDANG
	70012090006	Pemeliharaan Peralatan dan Mesin Lainnya	Jumlah Peralatan dan Mesin Lainnya yang Dipelihara	10 Unit			15 Unit	30.004.500,00	Kota Malang, Kedungkandang, Semua Kel/Desa	PENDAPATAN ASLI DAERAH (PAD)	-	PP7 - Peningkatan Ke- tentraman, Ketertiban Umum dan peningkatan kualitas pelayanan publik bagi Masyarakat di Jawa Timur Penyerahan perizinan, fleksibilitas birokrasi dan penguatan investasi untuk meningkatkan pendapatan asli daerah	Kecamatan Kedungkandang	10 Unit	75.000.000,00	KECAMATAN KEDUNGKANDANG
	70012090010	Pemeliharaan/Rehabilitasi Sarana dan Prasarana Gedung Kantor atau Bangunan Lainnya	Jumlah Sarana dan Prasarana Gedung Kantor atau Bangunan Lainnya yang Dipelihara/Direhabilitasi				1 Unit	201.360.000,00	Kota Malang, Kedungkandang, Semua Kel/Desa	PENDAPATAN ASLI DAERAH (PAD)	-	PP7 - Peningkatan Ke- tentraman, Ketertiban Umum dan peningkatan kualitas pelayanan publik bagi Masyarakat di Jawa Timur Penyerahan perizinan, fleksibilitas birokrasi dan penguatan investasi untuk meningkatkan pendapatan asli daerah	Kecamatan Kedungkandang		250.000.000,00	KECAMATAN KEDUNGKANDANG
2,	70012	PROGRAM PENYELENGGARAAN PEMERINTAHAN DAN PELAYANAN PUBLIK	Persentase nilai Survei Kepuasan Masyarakat pelayanan kelurahan diatas 80	100 %			100 %	89.709.400,00						100 %	85.000.000,00	
	7001201	Koordinasi Penyelenggaraan Kegiatan Pemerintahan di Tingkat Kecamatan	Prosentase Penyelenggaraan Kegiatan Pemerintahan di Tingkat Kecamatan	100 %			100 %	81.389.600,00			-	PP7 - Peningkatan Ke- tentraman, Ketertiban Umum dan peningkatan kualitas pelayanan publik bagi Masyarakat di Jawa Timur Penyerahan perizinan, fleksibilitas birokrasi dan penguatan investasi untuk meningkatkan pendapatan asli daerah	Kecamatan Kedungkandang	100 %	75.000.000,00	KECAMATAN KEDUNGKANDANG

NO	KODE	URUSAN / BIDANG URUSAN / PROGRAM / KEGIATAN / SUB KEGIATAN	INDIKATOR PROGRAM / KEGIATAN / SUB KEGIATAN	TARGET AKHIR PERIODENSTRA OPD	REALISASI CAPAIAN RENJATA OPD TAHUN 2022	PRAKIRAN CAPAIAN TARGET RENJATA OPD TAHUN 2023	CAPAIAN KINERJA DAN KERANGKA PENDANAAN					KELOMPOK SASARAN	PRAKIRAAN MAJU RENCANA TAHUN 2025		PERANGKAT DAERAH PENANGGUNG JAWAB		
							TARGET 2024	PAGU INDIKATIF (Rp)	LOKASI	SUMBER DANA	PRIORITAS		TARGET	PAGU INDIKATIF (Rp)			
											NASIONAL					DAERAH	
1	2	3	4	5	6	7	8	9	10	11	12	13	14	15	16	17	
	7002.0002	Peningkatan Efektifitas Kegiatan Pemerintahan di Tingkat Kecamatan	Jumlah Dokumen Peningkatan Efektifitas Kegiatan Pemerintahan di Tingkat Kecamatan	12 Dokumen			12 Dokumen	81.389.600,00	Kota Malang, Kedungkandang, Semua Kel/Desa	PENDAPATAN ASLI DAERAH (PAD)	-	PP7 - Peningkatan Ketertarikan, Ketertiban Umum dan peningkatan kualitas pelayanan publik bagi Masyarakat di Jawa Timur Penyerahan perizinan, fleksibilitas birokrasi dan penguatan investasi untuk meningkatkan pendapatan asli daerah	Kecamatan Kedungkandang	12 Dokumen	0.000,00	75.00	KECAMATAN KEDUNGKANDANG
	7002.202	Penyelenggaraan Urusan Pemerintahan yang Tidak Dilaksanakan oleh Unit Kerja Perangkat Daerah yang Ada di Kecamatan	Prosentase Ketersediaan Dokumen Penyelenggaraan Urusan Pemerintahan yang Tidak Dilaksanakan oleh Unit Kerja Perangkat Daerah yang Ada di Kecamatan	100 %			100 %	8.319.800,00			-	PP7 - Peningkatan Ketertarikan, Ketertiban Umum dan peningkatan kualitas pelayanan publik bagi Masyarakat di Jawa Timur Penyerahan perizinan, fleksibilitas birokrasi dan penguatan investasi untuk meningkatkan pendapatan asli daerah	Kecamatan Kedungkandang	100 %	0.000,00	10.00	KECAMATAN KEDUNGKANDANG
	7002.0001	Perencanaan Kegiatan Pelayanan kepada Masyarakat di Kecamatan	Jumlah Dokumen Perencanaan Kegiatan Pelayanan kepada Masyarakat di Kecamatan	4 Dokumen			3 Dokumen	8.319.800,00	Kota Malang, Kedungkandang, Semua Kel/Desa	PENDAPATAN ASLI DAERAH (PAD)	-	PP7 - Peningkatan Ketertarikan, Ketertiban Umum dan peningkatan kualitas pelayanan publik bagi Masyarakat di Jawa Timur Penyerahan perizinan, fleksibilitas birokrasi dan penguatan investasi untuk meningkatkan pendapatan asli daerah	Kecamatan Kedungkandang	4 Dokumen	10.000.000,00		KECAMATAN KEDUNGKANDANG
3,	7003	PROGRAM PEMBERDAYAAN MASYARAKAT DESA DAN KELURAHAN	Persentase lembaga kemasyarakatan yang aktif Persentase pelaksanaan peningkatan sarana dan prasarana kewilayahan Persentase usulan masyarakat untuk sarana prasarana di wilayah yang diakomodir	92 % 27 % 90 %			90 % 85 % 25 %	799.533.460,00						91 % 26 % 87 %	680.000.000,00		
	7003.202	Kegiatan Pemberdayaan Kelurahan	Jumlah pembangunan sarana dan prasarana kewilayahan sesuai Perencanaan Jumlah unsur masyarakat yang berpartisipasi dalam Pembangunan Jumlah usulan prioritas sarana prasarana yang diakomodir	1200 usulan 9 unsur 350 Unit			120 Unit 9 unsur 1200 usulan	504.298.060,00			-	PP3 - Peningkatan Kualitas Pendidikan, Kesehatan, Produktivitas dan Daya Saing Ketenagakerjaan serta Peningkatan Kemiskinan Peningkatan Kualitas SDM yang terdidik, berkarakter, sehat, berdayasaing dan sejahtera	Masyarakat Kecamatan Kedungkandang	1200 usulan 9 unsur 325 Unit	450.000.000,00		KECAMATAN KEDUNGKANDANG

NO	KODE	URUSAN / BIDANG URUSAN / PROGRAM / KEGIATAN / SUB KEGIATAN	INDIKATOR PROGRAM / KEGIATAN / SUB KEGIATAN	TARGET AKHIR PERIODE RENSTRA OPD	REALISASI CAPAIAN RENJANA OPD TAHUN 2022	PRAKIRAN CAPAIAN TARGET RENJA OPD TAHUN 2023	CAPAIAN KINERJA DAN KERANGKA PENDANAAN					KELOMPOK SASARAN	PRAKIRAAN MAJU RENCANA TAHUN 2025		PERANGKAT DAERAH PENANGGUNG JAWAB	
							TARGET 2024	PAGU INDIKATIF (Rp)	LOKASI	SUMBER DANA	PRIORITAS		TARGET	PAGU INDIKATIF (Rp)		
											NASIONAL					DAERAH
1	2	3	4	5	6	7	8	9	10	11	12	13	14	15	16	17
	7032001	Peningkatan Partisipasi Masyarakat dalam Forum Musyawarah Perencanaan Pembangunan di Kelurahan	Jumlah Lembaga Kemasyarakatan yang Berpartisipasi dalam Forum Musyawarah Perencanaan Pembangunan di Kelurahan	8 Lembaga Kemasyarakatan			10 Lembaga Kemasyarakatan	76.039.200,00	Kota Malang, Semua Kecamatan, Semua Kel/Desa	PENDAPATAN ASLI DAERAH (PAD)	-	PP3 - Peningkatan Kualitas Pendidikan, Kesehatan, Produktivitas dan Daya Saing Ketenagakerjaan serta Peningkatan Kualitas SDM yang terdidik, berkarakter, sehat, berdayasaing dan sejahtera	Masyarakat Kecamatan Kedungkandang	8 Lembaga Kemasyarakatan	0,00	KECAMATAN KEDUNGKANDANG
	7032002	Pembangunan Sarana dan Prasarana Kelurahan	Jumlah Sarana dan Prasarana Kelurahan yang Terbangun	240 Unit			20 Unit	0,00	Kota Malang, Blimbing, Semua Kel/Desa	PENDAPATAN ASLI DAERAH (PAD)	-	PP3 - Peningkatan Kualitas Pendidikan, Kesehatan, Produktivitas dan Daya Saing Ketenagakerjaan serta Peningkatan Kualitas SDM yang terdidik, berkarakter, sehat, berdayasaing dan sejahtera	Masyarakat Kecamatan Kedungkandang	240 Unit	0,00	KECAMATAN KEDUNGKANDANG
	7032003	Pemberdayaan Masyarakat di Kelurahan	Jumlah Pokmas dan Ormas yang Melaksanakan Pemberdayaan Masyarakat di Kelurahan	4 Pokmas / Ormas			8 Pokmas / Ormas	181.708.800,00	Kota Malang, Kedungkandang, Semua Kel/Desa	PENDAPATAN ASLI DAERAH (PAD)	-	PP3 - Peningkatan Kualitas Pendidikan, Kesehatan, Produktivitas dan Daya Saing Ketenagakerjaan serta Peningkatan Kualitas SDM yang terdidik, berkarakter, sehat, berdayasaing dan sejahtera	Masyarakat Kecamatan Kedungkandang	4 Pokmas / Ormas	200.000.000,00	KECAMATAN KEDUNGKANDANG
	7032004	Evaluasi Kelurahan	Jumlah Laporan Hasil Evaluasi Kelurahan	12 Laporan			12 Laporan	246.550.060,00	Kota Malang, Kedungkandang, Semua Kel/Desa	PENDAPATAN ASLI DAERAH (PAD)	-	PP3 - Peningkatan Kualitas Pendidikan, Kesehatan, Produktivitas dan Daya Saing Ketenagakerjaan serta Peningkatan Kualitas SDM yang terdidik, berkarakter, sehat, berdayasaing dan sejahtera	Masyarakat Kecamatan Kedungkandang	12 Laporan	250.000.000,00	KECAMATAN KEDUNGKANDANG
	7032003	Pemberdayaan Lembaga Kemasyarakatan Tingkat Kecamatan	Persentase peningkatan lembaga ekonomi dan Lembaga Kemasyarakatan yang aktif	96 %			96 %	108.173.200,00			-	PP3 - Peningkatan Kualitas Pendidikan, Kesehatan, Produktivitas dan Daya Saing Ketenagakerjaan serta Peningkatan Kualitas SDM yang terdidik, berkarakter, sehat, berdayasaing dan sejahtera	Masyarakat Kecamatan Kedungkandang	96 %	110.000.000,00	KECAMATAN KEDUNGKANDANG

Y.IV- 200

NO	KODE	URUSAN / BIDANG URUSAN / PROGRAM / KEGIATAN / SUB KEGIATAN	INDIKATOR PROGRAM / KEGIATAN / SUB KEGIATAN	TARGET AKHIR PERIODE RENSTRA OPD	REALISASI CAPAIAN RENJA OPD TAHUN 2022	PRAKIRAN CAPAIAN TARGET RENJA OPD TAHUN 2023	CAPAIAN KINERJA DAN KERANGKA PENDANAAN					KELOMPOK SASARAN	PRAKIRAAN MAJU RENCANA TAHUN 2025		PERANGKAT DAERAH PENANGGUNG JAWAB	
							TARGET 2024	PAGU INDIKATIF (Rp)	LOKASI	SUMBER DANA	PRIORITAS		TARGET	PAGU INDIKATIF (Rp)		
											NASIONAL					DAERAH
1	2	3	4	5	6	7	8	9	10	11	12	13	14	15	16	17
	70020001	Penyelenggaraan Lembaga Kemasyarakatan	Jumlah Lembaga Kemasyarakatan yang Diselenggarakan	8 Lembaga Kemasyarakatan			8 Lembaga Kemasyarakatan	108.173.200,00	Kota Malang, Semua Kecamatan, Semua Kel/Desa	PENDAPATAN ASLI DAERAH (PAD)	-	PP3 - Peningkatan Kualitas Pendidikan, Kesehatan, Produktivitas dan Daya Saing Ketenagakerjaan serta Peningkatan Kualitas SDM yang terdidik, berkarakter, sehat, berdayasaing dan sejahtera	Masyarakat Kecamatan Kedungkandang	8 Lembaga Kemasyarakatan	110.000.000,00	KECAMATAN KEDUNGKANDANG
	7003206	Pemberdayaan dan Kesejahteraan Keluarga Tingkat Kecamatan dan Kelurahan	Prosentase Pemberdayaan dan Kesejahteraan Keluarga Tingkat Kecamatan dan Kelurahan	6,00 %			5,00 %	187.062.200,00			-	PP3 - Peningkatan Kualitas Pendidikan, Kesehatan, Produktivitas dan Daya Saing Ketenagakerjaan serta Peningkatan Kemiskinan Penyederhanaan perizinan, fleksibilitas birokrasi dan penguatan investasi untuk meningkatkan pendapatan asli daerah	Masyarakat Kecamatan Kedungkandang	5,50 %	120.000.000,00	KECAMATAN KEDUNGKANDANG
	70032060002	Peningkatan Kesadaran Keluarga dalam Membangun Kerja Sama antar-Keluarga, Warga, dan Kelompok Masyarakat	Jumlah Keluarga yang Mengikuti Peningkatan Kesadaran Keluarga dalam Membangun Kerja Sama antar-Keluarga, Warga, dan Kelompok Masyarakat	50 Keluarga			50 Keluarga	136.608.000,00	Kota Malang, Kedungkandang, Madyopuro	PENDAPATAN ASLI DAERAH (PAD)	-	PP3 - Peningkatan Kualitas Pendidikan, Kesehatan, Produktivitas dan Daya Saing Ketenagakerjaan serta Peningkatan Kemiskinan Penyederhanaan perizinan, fleksibilitas birokrasi dan penguatan investasi untuk meningkatkan pendapatan asli daerah	Masyarakat Kecamatan Kedungkandang	50 Keluarga	60.000.000,00	KECAMATAN KEDUNGKANDANG
	70032060006	Peningkatan Kesadaran Keluarga dalam Peningkatan Pendidikan dan Keterampilan untuk Mewujudkan Sumber Daya Manusia yang Berkualitas dan Berdayasaing	Jumlah Keluarga yang Mengikuti Peningkatan Kesadaran Keluarga dalam Peningkatan Pendidikan dan Keterampilan untuk Mewujudkan Sumber Daya Manusia yang Berkualitas dan Berdayasaing	50 Keluarga			50 Keluarga	50.454.200,00	Kota Malang, Kedungkandang, Madyopuro	PENDAPATAN ASLI DAERAH (PAD)	-	PP3 - Peningkatan Kualitas Pendidikan, Kesehatan, Produktivitas dan Daya Saing Ketenagakerjaan serta Peningkatan Kemiskinan Penyederhanaan perizinan, fleksibilitas birokrasi dan penguatan investasi untuk meningkatkan pendapatan asli daerah	Masyarakat Kecamatan Kedungkandang	50 Keluarga	0.000,00 60,00	KECAMATAN KEDUNGKANDANG
4,	7004	PROGRAM KOORDINASI KETENTRAMAN DAN KETERTIBAN UMUM	Persentase Gangguan Ketentraman dan Ketertiban Umum yang Dapat Diselesaikan Prosentase wilayah RT yang termonitor keamanan dan ketertiban umum	97 % 94 %			94 % 95 %	61.548.400,00						96 % 94 %	0.000,00 65,00	

Y.IV- 201

NO	KODE	URUSAN / BIDANG URUSAN / PROGRAM / KEGIATAN / SUB KEGIATAN	INDIKATOR PROGRAM / KEGIATAN / SUB KEGIATAN	TARGET AKHIR PERIODENSTRA OPD	REALISASI CAPAIAN RENJATA OPD TAHUN 2022	PRAKIRAN CAPAIAN TARGET RENJATA OPD TAHUN 2023	CAPAIAN KINERJA DAN KERANGKA PENDANAAN					KELOMPOK SASARAN	PRAKIRAAN MAJU RENCANA TAHUN 2025		PERANGKAT DAERAH PENANGGUNG JAWAB		
							TARGET 2024	PAGU INDIKATIF (Rp)	LOKASI	SUMBER DANA	PRIORITAS		TARGET	PAGU INDIKATIF (Rp)			
											NASIONAL					DAERAH	
1	2	3	4	5	6	7	8	9	10	11	12	13	14	15	16	17	
	7002.01	Koordinasi Upaya Penyelenggaraan Ketenteraman dan Ketertiban Umum	Cakupan wilayah yang termonitoring (unit RT)	950 RT			950 RT	61.548.400,00			-	PP3 - Peningkatan Kualitas Pendidikan, Kesehatan, Produktivitas dan Daya Saing Ketenagakerjaan serta Peningkatan Kemiskinan Penyerahanaan perizinan, fleksibilitas birokrasi dan penguatan investasi untuk meningkatkan pendapatan asli daerah	Masyarakat Kecamatan Kedungkandang	950 RT	0.000,00	65.00	KECAMATAN KEDUNGKANDANG
	7004.2000.01	Sinergitas dengan Kepolisian Negara Republik Indonesia, Tentara Nasional Indonesia dan Instansi Vertikal di Wilayah Kecamatan	Jumlah Laporan Hasil Sinergitas dengan Kepolisian Negara Republik Indonesia, Tentara Nasional Indonesia dan Instansi Vertikal di Wilayah Kecamatan	12 Laporan			12 Laporan	61.548.400,00	Kota Malang, Kedungkandang, Lesanpuro	PENDAPATAN ASLI DAERAH (PAD)	-	PP3 - Peningkatan Kualitas Pendidikan, Kesehatan, Produktivitas dan Daya Saing Ketenagakerjaan serta Peningkatan Kemiskinan Penyerahanaan perizinan, fleksibilitas birokrasi dan penguatan investasi untuk meningkatkan pendapatan asli daerah	Masyarakat Kecamatan Kedungkandang	12 Laporan	0.000,00	65.00	KECAMATAN KEDUNGKANDANG
5,	7005	PROGRAM PENYELENGGARAAN URUSAN PEMERINTAHAN UMUM	Cakupan penyelenggaraan urusan pemerintahan umum yang dikoordinasikan melalui Forkopimcam	95 %			90 %	24.480.000,00						92 %	0.000,00	25.00	
	7005.2001	Penyelenggaraan Urusan Pemerintahan Umum Sesuai Penugasan Kepala Daerah	Jumlah koordinasi	12 kali			12 kali	24.480.000,00			-	PP3 - Peningkatan Kualitas Pendidikan, Kesehatan, Produktivitas dan Daya Saing Ketenagakerjaan serta Peningkatan Kemiskinan Peningkatan Kualitas SDM yang terdidik, ber karakter, sehat, berdaya saing dan sejahtera	Masyarakat Kecamatan Kedungkandang	12 kali	0.000,00	25.00	KECAMATAN KEDUNGKANDANG
	7005.2008	Pelaksanaan Tugas Forum Koordinasi Pimpinan di Kecamatan	Jumlah Dokumen Tugas Forum Koordinasi Pimpinan di Kecamatan	4 Dokumen			12 Dokumen	24.480.000,00	Kota Malang, Kedungkandang, Semua Kel/Desa	PENDAPATAN ASLI DAERAH (PAD)	-	PP3 - Peningkatan Kualitas Pendidikan, Kesehatan, Produktivitas dan Daya Saing Ketenagakerjaan serta Peningkatan Kemiskinan Peningkatan Kualitas SDM yang terdidik, ber karakter, sehat, berdaya saing dan sejahtera	Masyarakat Kecamatan Kedungkandang	4 Dokumen	25.000.000,00	0.000,00	KECAMATAN KEDUNGKANDANG
		KELURAHAN KEDUNGKANDANG						3.619.839.710,00							3.621.019.600,00		
	7	UNSUR KEWILAYAHAN						3.619.839.710,00							3.621.019.600,00		
	701	KECAMATAN						3.619.839.710,00							3.621.019.600,00		

Y.IV- 202

NO	KODE					URUSAN / BIDANG URUSAN / PROGRAM / KEGIATAN / SUB KEGIATAN	INDIKATOR PROGRAM / KEGIATAN / SUB KEGIATAN	TARGET AKHIR PERIODE RESTRA OPD	REALISASI CAPAIAN RENJANA OPD TAHUN 2022	PRAKIRAN CAPAIAN TARGET RENJANA OPD TAHUN 2023	CAPAIAN KINERJA DAN KERANGKA PENDANAAN					KELOMPOK SASARAN	PRAKIRAAN MAJU RENCANA TAHUN 2025		PERANGKAT DAERAH PENANGGUNG JAWAB	
											TARGET 2024	PAGU INDIKATIF (Rp)	LOKASI	SUMBER DANA	PRIORITAS		TARGET	PAGU INDIKATIF (Rp)		
															NASIONAL					DAERAH
1	2					3	4	5	6	7	8	9	10	11	12	13	14	15	16	17
1,	7	0	0			PROGRAM PENYELENGGARAAN PEMERINTAHAN DAN PELAYANAN PUBLIK	Persentase nilai Survei Kepuasan Masyarakat pelayanan kelurahan diatas 80	100 %			100 %	701.045.280,00						100 %	511.500.000,00	
	7	0	0	2.0		Koordinasi Penyelenggaraan Kegiatan Pemerintahan di Tingkat Kecamatan	Prosentase Penyelenggaraan Kegiatan Pemerintahan di Tingkat Kecamatan	100 %			100 %	686.045.280,00			-	PP7 - Peningkatan Ke tentraman, Ketertiban Umum dan peningkatan kualitas pelayanan publik bagi Masyarakat di Jawa Timur Peningkatan anaan perizinan, fleksibilitas birokrasi dan penguatan investasi untuk meningkatkan pendapatan asli daerah	Kelurahan Kedungka dang	100 %	495.000.000,00	KELURAHAN KEDUNGKANDANG
	7	0	0	2.0	000	Peningkatan Efektifitas Kegiatan Pemerintahan di Tingkat Kecamatan	Jumlah Dokumen Peningkatan Efektifitas Kegiatan Pemerintahan di Tingkat Kecamatan	12 Dokumen			12 Dokumen	686.045.280,00	Kota Malang, Semua Kecamatan, Semua Kel/Desa	PENDAPATAN ASLI DAERAH (PAD)	-	PP7 - Peningkatan Ke tentraman, Ketertiban Umum dan peningkatan kualitas pelayanan publik bagi Masyarakat di Jawa Timur Peningkatan anaan perizinan, fleksibilitas birokrasi dan penguatan investasi untuk meningkatkan pendapatan asli daerah	Kelurahan Kedungka dang	12 Dokumen	495.000.000,00	KELURAHAN KEDUNGKANDANG
	7	0	0	2.0		Penyelenggaraan Urusan Pemerintahan yang Tidak Dilaksanakan oleh Unit Kerja Perangkat Daerah yang Ada di Kecamatan	Prosentase Penyelenggaraan Urusan Pemerintahan yang Tidak Dilaksanakan oleh Unit Kerja Perangkat Daerah yang Ada di Kecamatan	100 %			85 %	15.000.000,00			-	PP7 - Peningkatan Ke tentraman, Ketertiban Umum dan peningkatan kualitas pelayanan publik bagi Masyarakat di Jawa Timur Peningkatan anaan perizinan, fleksibilitas birokrasi dan penguatan investasi untuk meningkatkan pendapatan asli daerah	Kelurahan Kedungka dang	100 %	16.500.000,00	KELURAHAN KEDUNGKANDANG
	7	0	0	2.0	000	Perencanaan Kegiatan Pelayanan kepada Masyarakat di Kecamatan	Jumlah Dokumen Perencanaan Kegiatan Pelayanan kepada Masyarakat di Kecamatan	4 Dokumen			3 Dokumen	15.000.000,00	Kota Malang, Semua Kecamatan, Semua Kel/Desa	PENDAPATAN ASLI DAERAH (PAD)	-	PP7 - Peningkatan Ke tentraman, Ketertiban Umum dan peningkatan kualitas pelayanan publik bagi Masyarakat di Jawa Timur Peningkatan anaan perizinan, fleksibilitas birokrasi dan penguatan investasi untuk meningkatkan pendapatan asli daerah	Kelurahan Kedungka dang	4 Dokumen	16.500.000,00	KELURAHAN KEDUNGKANDANG
2,	7	0	0			PROGRAM PEMBERDAYAAN MASYARAKAT DESA DAN KELURAHAN	Persentase lembaga kemasyarakatan yang aktif Persentase usulan masyarakat untuk sarana prasarana di wilayah yang diakomodir Persentase pelaksanaan peningkatan sarana dan prasarana kewilayahan	92 % 27 % 90 %			90 % 25 % 85 %	2.756.712.190,00						91 % 26 % 87 %	2.916.469.600,00	



Y.IV- 203

NO	KODE	URUSAN / BIDANG URUSAN / PROGRAM / KEGIATAN / SUB KEGIATAN	INDIKATOR PROGRAM / KEGIATAN / SUB KEGIATAN	TARGET AKHIR PERIODE RESTRA OPD	REALISASI CAPAIAN RENJANA OPD TAHUN 2022	PRAKIRAN CAPAIAN TARGET RENJANA OPD TAHUN 2023	CAPAIAN KINERJA DAN KERANGKA PENDANAAN					KELOMPOK SASARAN	PRAKIRAAN MAJU RENCANA TAHUN 2025		PERANGKAT DAERAH PENANGGUNG JAWAB	
							TARGET 2024	PAGU INDIKATIF (Rp)	LOKASI	SUMBER DANA	PRIORITAS		TARGET	PAGU INDIKATIF (Rp)		
											NASIONAL					DAERAH
1	2	3	4	5	6	7	8	9	10	11	12	13	14	15	16	17
	7002.0	Kegiatan Pemberdayaan Kelurahan	Jumlah pembangunan sarana dan prasarana kewilayahan sesuai Perencanaan Jumlah unsur masyarakat yang berpartisipasi dalam Pembangunan Jumlah usulan prioritas sarana prasarana yang diakomodir	1200 usulan 9 unsur 350 Unit			120 Unit 9 unsur 1200 usulan	2.341.302.190,00			-	PP7 - Peningkatan Ke tentraman, Ketertiban Umum dan peningkatan kualitas pelayanan publik bagi Masyarakat di Jawa Timur Peningkatan Kualitas SDM yang terdidik, ber karakter, sehat, berdaya saing dan sejahtera	Masyarakat at Kelurahan Kedungka ndang	1200 usulan 9 unsur 325 Unit	2.221.260.000,00	KELURAHAN KEDUN GKAND ANG
	7003.2	Peningkatan Partisipasi Masyarakat dalam Forum Musyawarah Perencanaan Pembangunan di Kelurahan	Jumlah Lembaga Kemasyarakatan yang Berpartisipasi dalam Forum Musyawarah Perencanaan Pembangunan di Kelurahan	8 Lembaga K emasyarakat an			18 Lembaga K emasyarakat an	34.140.000,00	Kota Malang, Semua Kecamatan, Semua Kel/Desa	PENDAPAT AN ASLI DAERAH (PAD)	-	PP7 - Peningkatan Ke tentraman, Ketertiban Umum dan peningkatan kualitas pelayanan publik bagi Masyarakat di Jawa Timur Peningkatan Kualitas SDM yang terdidik, ber karakter, sehat, berdaya saing dan sejahtera	Masyarakat at Kelurahan Kedungka ndang	8 Lembaga a K emasyarakat an	25.000.000,00	KELURAHAN KEDUN GKAND ANG
	7003.2	Pembangunan Sarana dan Prasarana Kelurahan	Jumlah Sarana dan Prasarana Kelurahan yang Terbangun	240 Unit			28 Unit	1.352.341.350,00	Kota Malang, Semua Kecamatan, Semua Kel/Desa	PENDAPAT AN ASLI DAERAH (PAD)	-	PP3 - Peningkatan Kualitas Pendidikan, Kesehatan, Produktivitas dan Daya Saing Kete nagakerjaan serta Peningkatan Kemiskinan Peningkatan Kualitas SDM yang terdidik, ber karakter, sehat, berdaya saing dan sejahtera	Masyarakat at Kelurahan Kedungka ndang	240 Unit	1.375.000.000,00	KELURAHAN KEDUN GKAND ANG
	7003.2	Pemberdayaan Masyarakat di Kelurahan	Jumlah Pokmas dan Ormas yang Melaksanakan Pemberdayaan Masyarakat di Kelurahan	4 Pokmas / Ormas			3 Pokmas / Ormas	954.820.840,00	Kota Malang, Semua Kecamatan, Semua Kel/Desa	PENDAPAT AN ASLI DAERAH (PAD)	-	PP3 - Peningkatan Kualitas Pendidikan, Kesehatan, Produktivitas dan Daya Saing Kete nagakerjaan serta Peningkatan Kemiskinan Peningkatan Kualitas SDM yang terdidik, ber karakter, sehat, berdaya saing dan sejahtera	Masyarakat at Kelurahan Kedungka ndang	4 Pokmas / Ormas	821.260.000,00	KELURAHAN KEDUN GKAND ANG
	7003.3	Pemberdayaan Lembaga Kemasyarakatan Tingkat Kecamatan	Persentase peningkatan lembaga ekonomi dan Lembaga Kemasyarakatan yang aktif	96 %			96 %	395.410.000,00			-	Peningkatan Kualitas SDM yang terdidik, ber karakter, sehat, berdaya saing dan sejahtera	Masyarakat at Kelurahan Kedungka ndang	96 %	673.209.600,00	KELURAHAN KEDUN GKAND ANG
	7003.3	Penyelenggaraan Lembaga Kemasyarakatan	Jumlah Lembaga Kemasyarakatan yang Diselenggarakan	8 Lembaga K emasyarakat an			12 Lembaga K emasyarakat an	395.410.000,00	Kota Malang, Kedungkandang, Lesanpuro	PENDAPAT AN ASLI DAERAH (PAD)	-	Peningkatan Kualitas SDM yang terdidik, ber karakter, sehat, berdaya saing dan sejahtera	Masyarakat at Kelurahan Kedungka ndang	8 Lembaga a K emasyarakat an	673.209.600,00	KELURAHAN KEDUN GKAND ANG

NO	KODE					URUSAN / BIDANG URUSAN / PROGRAM / KEGIATAN / SUB KEGIATAN	INDIKATOR PROGRAM / KEGIATAN / SUB KEGIATAN	TARGET AKHIR PERIODE RENSTRA OPD	REALISASI CAPAIAN RENJANA OPD TAHUN 2022	PRAKIRAN CAPAIAN TARGET RENJANA OPD TAHUN 2023	CAPAIAN KINERJA DAN KERANGKA PENDANAAN				KELOMPOK SASARAN	PRAKIRAAN MAJU RENCANA TAHUN 2025		PERANGKAT DAERAH PENANGGUNG JAWAB		
											TARGET 2024	PAGU INDIKATIF (Rp)	LOKASI	SUMBER DANA		PRIORITAS			TARGET	PAGU INDIKATIF (Rp)
																NASIONAL	DAERAH			
1	2					3	4	5	6	7	8	9	10	11	12	13	14	15	16	17
	7	0	0	2.0		Pemberdayaan dan Kesejahteraan Keluarga Tingkat Kecamatan dan Kelurahan	Prosentase Pemberdayaan dan Kesejahteraan Keluarga Tingkat Kecamatan dan Kelurahan	6,00 %			5,00 %	20.000.000,00			-	PP3 - Peningkatan Kualitas Pendidikan, Kesehatan, Produktivitas dan Daya Saing Ketenagakerjaan serta Peningkatan Kualitas SDM yang terdidik, berkarakter, sehat, berdayasaing dan sejahtera	Masyarakat Kelurahan Kedungkandang	5,50 %	22.000.000,00	KELURAHAN KEDUNGKANDANG
	7	0	0	2.0	000	Peningkatan Kesadaran Keluarga dalam Membangun Kerja Sama antar-Keluarga, Warga, dan Kelompok Masyarakat	Jumlah Keluarga yang Mengikuti Peningkatan Kesadaran Keluarga dalam Membangun Kerja Sama antar-Keluarga, Warga, dan Kelompok Masyarakat	50 Keluarga			6 Keluarga	10.000.000,00	Kota Malang, Semua Kecamatan, Semua Kel/Desa	PENDAPATAN ASLI DAERAH (PAD)	-	PP3 - Peningkatan Kualitas Pendidikan, Kesehatan, Produktivitas dan Daya Saing Ketenagakerjaan serta Peningkatan Kualitas SDM yang terdidik, berkarakter, sehat, berdayasaing dan sejahtera	Masyarakat Kelurahan Kedungkandang	50 Keluarga	11.000.000,00	KELURAHAN KEDUNGKANDANG
	7	0	0	2.0	000	Peningkatan Kesadaran Keluarga dalam Peningkatan Pendidikan dan Keterampilan untuk Mewujudkan Sumber Daya Manusia yang Berkualitas dan Berdayasaing	Jumlah Keluarga yang Mengikuti Peningkatan Kesadaran Keluarga dalam Peningkatan Pendidikan dan Keterampilan untuk Mewujudkan Sumber Daya Manusia yang Berkualitas dan Berdayasaing	50 Keluarga			6 Keluarga	10.000.000,00	Kota Malang, Semua Kecamatan, Semua Kel/Desa	PENDAPATAN ASLI DAERAH (PAD)	-	PP3 - Peningkatan Kualitas Pendidikan, Kesehatan, Produktivitas dan Daya Saing Ketenagakerjaan serta Peningkatan Kualitas SDM yang terdidik, berkarakter, sehat, berdayasaing dan sejahtera	Masyarakat Kelurahan Kedungkandang	50 Keluarga	11.000.000,00	KELURAHAN KEDUNGKANDANG
3,	7	0	0			PROGRAM KOORDINASI KETENTERAMAN DAN KETERTIBAN UMUM	Persentase Gangguan Ketenteraman dan Ketertiban Umum yang Dapat Diselesaikan	97 % 94 %			94 % 95 %	162.082.240,00						96 % 94 %	193.050.000,00	
	7	0	0	2.0		Koordinasi Upaya Penyelenggaraan Ketenteraman dan Ketertiban Umum	Cakupan wilayah yang termonitoring (unit RT)	950 RT			950 RT	162.082.240,00			-	PP3 - Peningkatan Kualitas Pendidikan, Kesehatan, Produktivitas dan Daya Saing Ketenagakerjaan serta Peningkatan Kualitas SDM yang terdidik, berkarakter, sehat, berdayasaing dan sejahtera	Masyarakat Kelurahan Kedungkandang	950 RT	193.050.000,00	KELURAHAN KEDUNGKANDANG
	7	0	0	2.0	000	Sinergitas dengan Kepolisian Negara Republik Indonesia, Tentara Nasional Indonesia dan Instansi Vertikal di Wilayah Kecamatan	Jumlah Laporan Hasil Sinergitas dengan Kepolisian Negara Republik Indonesia, Tentara Nasional Indonesia dan Instansi Vertikal di Wilayah Kecamatan	12 Laporan			12 Laporan	162.082.240,00	Kota Malang, Semua Kecamatan, Semua Kel/Desa	PENDAPATAN ASLI DAERAH (PAD)	-	PP3 - Peningkatan Kualitas Pendidikan, Kesehatan, Produktivitas dan Daya Saing Ketenagakerjaan serta Peningkatan Kualitas SDM yang terdidik, berkarakter, sehat, berdayasaing dan sejahtera	Masyarakat Kelurahan Kedungkandang	12 Laporan	193.050.000,00	KELURAHAN KEDUNGKANDANG

Y.IV- 205

NO	KODE					URUSAN / BIDANG URUSAN / PROGRAM / KEGIATAN / SUB KEGIATAN	INDIKATOR PROGRAM / KEGIATAN / SUB KEGIATAN	TARGET AKHIR PERIODE RENSTRA OPD	REALISASI CAPAIAN RENJA OPD TAHUN 2022	PRAKIRAAN CAPAIAN TARGET RENJA OPD TAHUN 2023	CAPAIAN KINERJA DAN KERANGKA PENDANAAN					KELOMPOK SASARAN	PRAKIRAAN MAJU RENCANA TAHUN 2025		PERANGKAT DAERAH PENANGGUNG JAWAB	
											TARGET 2024	PAGU INDIKATIF (Rp)	LOKASI	SUMBER DANA	PRIORITAS		TARGET	PAGU INDIKATIF (Rp)		
															NASIONAL					DAERAH
1	2					3	4	5	6	7	8	9	10	11	12	13	14	15	16	17
						KELURAHAN KOTALAMA						6.232.027.560,00							3.723.793.850,00	
	7					UNSUR KEWILAYAHAN						6.232.027.560,00							3.723.793.850,00	
	7	01				KECAMATAN						6.232.027.560,00							3.723.793.850,00	
1,	7	01	02			PROGRAM PENYELENGGARAAN PEMERINTAHAN DAN PELAYANAN PUBLIK	Persentase nilai Survei Kepuasan Masyarakat pelayanan kelurahan diatas 80	100 %			100 %	763.960.560,00						100 %	764.606.850,00	
	7	01	02	2.01		Koordinasi Penyelenggaraan Kegiatan Pemerintahan di Tingkat Kecamatan	Prosentase Penyelenggaraan Kegiatan Pemerintahan di Tingkat Kecamatan	100 %			100 %	753.960.560,00			-	Penyederhanaan perizinan, fleksibilitas birokrasi dan penguatan investasi untuk meningkatkan pendapatan asli daerah	Kelurahan Kotalama	100 %	754.606.850,00	KELURAHAN KOTALAMA
	7	01	02	2.01	0002	Peningkatan Efektifitas Kegiatan Pemerintahan di Tingkat Kecamatan	Jumlah Dokumen Efektifitas Kegiatan Pemerintahan di Tingkat Kecamatan	12 Dokumen			12 Dokumen	753.960.560,00	Kota Malang, Semua Kecamatan, Semua Kel/Desa	PENDAPATAN ASLI DAERAH (PAD)	-	Penyederhanaan birokrasi dan penguatan investasi untuk meningkatkan pendapatan asli daerah	Kelurahan Kotalama	12 Dokumen	754.606.850,00	KELURAHAN KOTALAMA
	7	01	02	2.02		Penyelenggaraan Urusan Pemerintahan yang Tidak Dilaksanakan oleh Unit Kerja Perangkat Daerah yang Ada di Kecamatan	Prosentase Penyelenggaraan Urusan Pemerintahan yang Tidak Dilaksanakan oleh Unit Kerja Perangkat Daerah yang Ada di Kecamatan	100 %			85 %	10.000.000,00			-	Penyederhanaan birokrasi dan penguatan investasi untuk meningkatkan pendapatan asli daerah	Kelurahan Kotalama	100 %	10.000.000,00	KELURAHAN KOTALAMA
	7	01	02	2.02	0001	Perencanaan Kegiatan Pelayanan kepada Masyarakat di Kecamatan	Jumlah Dokumen Perencanaan Kegiatan Pelayanan kepada Masyarakat di Kecamatan	4 Dokumen			3 Dokumen	10.000.000,00	Semua Kota/Kab, Semua Kecamatan, Semua Kel/Desa Kota Malang, Kedungkandang, Kotalama	PENDAPATAN ASLI DAERAH (PAD)	-	Penyederhanaan birokrasi dan penguatan investasi untuk meningkatkan pendapatan asli daerah	Kelurahan Kotalama	4 Dokumen	10.000.000,00	KELURAHAN KOTALAMA
2,	7	01	03			PROGRAM PEMBERDAYAAN MASYARAKAT DESA DAN KELURAHAN	Persentase lembaga kemasyarakatan yang aktif Persentase pelaksanaan peningkatan sarana dan prasarana kewilayahan Persentase usulan masyarakat untuk sarana prasarana di wilayah yang diakomdir	92 % 27 % 90 %			90 % 85 % 25 %	5.079.667.000,00						91 % 26 % 87 %	2.747.627.000,00	
	7	01	03	2.02		Kegiatan Pemberdayaan Kelurahan	Jumlah pembangunan sarana dan prasarana kewilayahan sesuai Perencanaan Jumlah unsur masyarakat yang berpartisipasi dalam Pembangunan Jumlah usulan prioritas sarana prasarana yang diakomdir	1200 usulan 9 unsur 350 Unit			120 Unit 9 unsur 1200 usulan	3.914.245.000,00			-	Peningkatan Kualitas SDM yang terdidik, berkarakter, sehat, berdayasaing dan sejahtera	Masyarakat Kelurahan Kotalama	1200 usulan 9 unsur 325 Unit	1.706.050.000,00	KELURAHAN KOTALAMA

Y.IV- 206

NO	KODE	URUSAN / BIDANG URUSAN / PROGRAM / KEGIATAN / SUB KEGIATAN	INDIKATOR PROGRAM / KEGIATAN / SUB KEGIATAN	TARGET AKHIR PERIODE RENSTRA OPD	REALISASI CAPAIAN RENJA OPD TAHUN 2022	PRAKIRAN CAPAIAN TARGET RENJA OPD TAHUN 2023	CAPAIAN KINERJA DAN KERANGKA PENDANAAN					KELOMPOK SASARAN	PRAKIRAAN MAJU RENCANA TAHUN 2025		PERANGKAT DAERAH PENANGGUNG JAWAB	
							TARGET 2024	PAGU INDIKATIF (Rp)	LOKASI	SUMBER DANA	PRIORITAS		TARGET	PAGU INDIKATIF (Rp)		
											NASIONAL					DAERAH
1	2	3	4	5	6	7	8	9	10	11	12	13	14	15	16	17
7	01320001	Peningkatan Partisipasi Masyarakat dalam Forum Musyawarah Perencanaan Pembangunan di Kelurahan	Jumlah Lembaga Kemasyarakatan yang Berpartisipasi dalam Forum Musyawarah Perencanaan Pembangunan di Kelurahan	8 Lembaga Kemasyarakatan			8 Lembaga Kemasyarakatan	26.000.000,00	Semua Kota/Kab, Semua Kecamatan, Semua Kel/Desa Kota Malang, Kedungkandang, Kotalama	PENDAPATAN ASLI DAERAH (PAD)	-	Peningkatan Kualitas SDM yang terdidik, ber karakter, sehat, berdaya saing dan sejahtera	Masyarakat Kelurahan Kotalama	8 Lembaga Kemasyarakatan	26.000.000,00	KELURAHAN KOTALAMA
7	01320002	Pembangunan Sarana dan Prasarana Kelurahan	Jumlah Sarana dan Prasarana Kelurahan yang Terbangun	240 Unit			20 Unit	2.806.395.000,00	Kota Malang, Semua Kecamatan, Semua Kel/Desa Kota Malang, Kedungkandang, Kotalama	PENDAPATAN ASLI DAERAH (PAD)	-	Peningkatan Kualitas SDM yang terdidik, ber karakter, sehat, berdaya saing dan sejahtera	Masyarakat Kelurahan Kotalama	240 Unit	600.000.000,00	KELURAHAN KOTALAMA
7	01320003	Pemberdayaan Masyarakat di Kelurahan	Jumlah Pokmas dan Ormas yang Melaksanakan Pemberdayaan Masyarakat di Kelurahan	4 Pokmas / Ormas			4 Pokmas / Ormas	1.081.850.000,00	Kota Malang, Kedungkandang, Kotalama	PENDAPATAN ASLI DAERAH (PAD)	-	Peningkatan Kualitas SDM yang terdidik, ber karakter, sehat, berdaya saing dan sejahtera	Masyarakat Kelurahan Kotalama	4 Pokmas / Ormas	1.080.050.000,00	KELURAHAN KOTALAMA
7	01320003	Pemberdayaan Lembaga Kemasyarakatan Tingkat Kecamatan	Persentase peningkatan lembaga ekonomi dan Lembaga Kemasyarakatan yang aktif	96 %			96 %	1.135.925.000,00			-	Peningkatan Kualitas SDM yang terdidik, ber karakter, sehat, berdaya saing dan sejahtera	Masyarakat Kelurahan Kotalama	96 %	1.012.080.000,00	KELURAHAN KOTALAMA
7	01320001	Penyelenggaraan Lembaga Kemasyarakatan	Jumlah Lembaga Kemasyarakatan yang Diselenggarakan	8 Lembaga Kemasyarakatan			8 Lembaga Kemasyarakatan	1.135.925.000,00	Kota Malang, Kedungkandang, Kotalama	PENDAPATAN ASLI DAERAH (PAD)	-	Peningkatan Kualitas SDM yang terdidik, ber karakter, sehat, berdaya saing dan sejahtera	Masyarakat Kelurahan Kotalama	8 Lembaga Kemasyarakatan	1.012.080.000,00	KELURAHAN KOTALAMA
7	01320006	Pemberdayaan dan Kesejahteraan Keluarga Tingkat Kecamatan dan Kelurahan	Prosentase Pemberdayaan dan Kesejahteraan Keluarga Tingkat Kecamatan dan Kelurahan	6,00 %			5,00 %	29.497.000,00			-	Peningkatan Kualitas SDM yang terdidik, ber karakter, sehat, berdaya saing dan sejahtera	Masyarakat Kelurahan Kotalama	5,50 %	29.497.000,00	KELURAHAN KOTALAMA
7	01320002	Peningkatan Kesadaran Keluarga dalam Membangun Kerja Sama antar-Keluarga, Warga, dan Kelompok Masyarakat	Jumlah Keluarga yang Mengikuti Peningkatan Kesadaran Keluarga dalam Membangun Kerja Sama antar-Keluarga, Warga, dan Kelompok Masyarakat	50 Keluarga			55 Keluarga	8.125.000,00	Semua Kota/Kab, Semua Kecamatan, Semua Kel/Desa Kota Malang, Kedungkandang, Kotalama	PENDAPATAN ASLI DAERAH (PAD)	-	Peningkatan Kualitas SDM yang terdidik, ber karakter, sehat, berdaya saing dan sejahtera	Masyarakat Kelurahan Kotalama	50 Keluarga	8.125.000,00	KELURAHAN KOTALAMA
7	01320006	Peningkatan Kesadaran Keluarga dalam Peningkatan Pendidikan dan Keterampilan untuk Mewujudkan Sumber Daya Manusia yang Berkualitas dan Berdaya Saing	Jumlah Keluarga yang Mengikuti Peningkatan Kesadaran Keluarga dalam Peningkatan Pendidikan dan Keterampilan untuk Mewujudkan Sumber Daya Manusia yang Berkualitas dan Berdaya Saing	50 Keluarga			55 Keluarga	21.372.000,00	Semua Kota/Kab, Semua Kecamatan, Semua Kel/Desa Kota Malang, Semua Kecamatan, Semua Kel/Desa	PENDAPATAN ASLI DAERAH (PAD)	-	Peningkatan Kualitas SDM yang terdidik, ber karakter, sehat, berdaya saing dan sejahtera	Masyarakat Kelurahan Kotalama	50 Keluarga	21.372.000,00	KELURAHAN KOTALAMA

Y.IV- 207

NO	KODE					URUSAN / BIDANG URUSAN / PROGRAM / KEGIATAN / SUB KEGIATAN	INDIKATOR PROGRAM / KEGIATAN / SUB KEGIATAN	TARGET AKHIR PERIODE RENSTRA OPD	REALISASI CAPAIAN RENJANA OPD TAHUN 2022	PRAKIRAAN CAPAIAN TARGET RENJANA OPD TAHUN 2023	CAPAIAN KINERJA DAN KERANGKA PENDANAAN					KELOMPOK SASARAN	PRAKIRAAN MAJU RENCANA TAHUN 2025		PERANGKAT DAERAH PENANGGUNG JAWAB		
											TARGET 2024	PAGU INDIKATIF (Rp)	LOKASI	SUMBER DANA	PRIORITAS		TARGET	PAGU INDIKATIF (Rp)			
															NASIONAL					DAERAH	
1	2					3	4	5	6	7	8	9	10	11	12	13	14	15	16	17	
3,	7	0	0			PROGRAM KOORDINASI KETENTRAMAN DAN KETERTIBAN UMUM	Persentase Gangguan Ketentraman dan Ketertiban Umum yang Dapat Diselesaikan Prosentase wilayah RT yang termonitor keamanan dan ketertiban umum	97 % 94 %			94 % 95 %	388.400.000,00						96 % 94 %	211.560.000,00		
	7	0	0	2.0		Koordinasi Upaya Penyelenggaraan Ketenteraman dan Ketertiban Umum	Prosentase Penyelenggaraan Kegiatan Pemerintahan di Tingkat Kecamatan	950 RT			950 RT	388.400.000,00			-	Peningkatan Kualitas SDM yang terdidik, ber karakter, sehat, berdaya saing dan sejahtera	Masyarakat Kelurahan Kotalama	950 RT	211.560.000,00	KELURAHAN KOTALAMA	
	7	0	0	2.0	000	Sinergitas dengan Kepolisian Negara Republik Indonesia, Tentara Nasional Indonesia dan Instansi Vertikal di Wilayah Kecamatan	Jumlah Laporan Hasil Sinergitas dengan Kepolisian Negara Republik Indonesia, Tentara Nasional Indonesia dan Instansi Vertikal di Wilayah Kecamatan	12 Laporan			12 Laporan	388.400.000,00	Kota Malang, Kedungkandang, Kotalama	PENDAPATAN ASLI DAERAH (PAD)	-	Peningkatan Kualitas SDM yang terdidik, ber karakter, sehat, berdaya saing dan sejahtera	Masyarakat Kelurahan Kotalama	12 Laporan	211.560.000,00	KELURAHAN KOTALAMA	
						KELURAHAN MERGOSONO						3.239.027.000,00							3.715.000.000,00		
	7					UNSUR KEWILAYAHAN						3.239.027.000,00							3.715.000.000,00		
	7	0	0			KECAMATAN						3.239.027.000,00							3.715.000.000,00		
	7	0	0			PROGRAM PENYELENGGARAAN PEMERINTAHAN DAN PELAYANAN PUBLIK	Persentase nilai Survei Kepuasan Masyarakat pelayanan kelurahan diatas 80	100 %			100 %	654.222.680,00							100 %	730.000.000,00	
1,	7	0	0	2.0		Koordinasi Penyelenggaraan Kegiatan Pemerintahan di Tingkat Kecamatan	Prosentase Penyelenggaraan Kegiatan Pemerintahan di Tingkat Kecamatan	100 %			100 %	634.389.680,00			-	Penyederhanaan perizinan, fleksibilitas birokrasi dan penguatan investasi untuk meningkatkan pendapatan asli daerah	Kelurahan Mergosono	100 %	700.000.000,00	KELURAHAN MERGOSONO	
	7	0	0	2.0	000	Peningkatan Efektifitas Kegiatan Pemerintahan di Tingkat Kecamatan	Jumlah Dokumen Peningkatan Efektifitas Kegiatan Pemerintahan di Tingkat Kecamatan	12 Dokumen			12 Dokumen	634.389.680,00	Kota Malang, Semua Kecamatan, Semua Kel/Desa	PENDAPATAN ASLI DAERAH (PAD)	-	Penyederhanaan perizinan, fleksibilitas birokrasi dan penguatan investasi untuk meningkatkan pendapatan asli daerah	Kelurahan Mergosono	12 Dokumen	700.000.000,00	KELURAHAN MERGOSONO	
	7	0	0	2.0		Penyelenggaraan Urusan Pemerintahan yang Tidak Dilaksanakan oleh Unit Kerja Perangkat Daerah yang Ada di Kecamatan	Prosentase Penyelenggaraan Urusan Pemerintahan yang Tidak Dilaksanakan oleh Unit Kerja Perangkat Daerah yang Ada di Kecamatan	100 %			85 %	19.833.000,00			-	Penyederhanaan perizinan, fleksibilitas birokrasi dan penguatan investasi untuk meningkatkan pendapatan asli daerah	Kelurahan Mergosono	100 %	30.000.000,00	KELURAHAN MERGOSONO	
	7	0	0	2.0	000	Perencanaan Kegiatan Pelayanan kepada Masyarakat di Kecamatan	Jumlah Dokumen Perencanaan Kegiatan Pelayanan kepada Masyarakat di Kecamatan	4 Dokumen			3 Dokumen	19.833.000,00	Kota Malang, Semua Kecamatan, Semua Kel/Desa	PENDAPATAN ASLI DAERAH (PAD)	-	Penyederhanaan perizinan, fleksibilitas birokrasi dan penguatan investasi untuk meningkatkan pendapatan asli daerah	Kelurahan Mergosono	4 Dokumen	30.000.000,00	KELURAHAN MERGOSONO	

Y.IV- 208

NO	KODE	URUSAN / BIDANG URUSAN / PROGRAM / KEGIATAN / SUB KEGIATAN	INDIKATOR PROGRAM / KEGIATAN / SUB KEGIATAN	TARGET AKHIR PERIODE RENSTRA OPD	REALISASI CAPAIAN RENJANA OPD TAHUN 2022	PRAKIRAN CAPAIAN TARGET RENJANA OPD TAHUN 2023	CAPAIAN KINERJA DAN KERANGKA PENDANAAN					KELOMPOK SASARAN	PRAKIRAAN MAJU RENCANA TAHUN 2025		PERANGKAT DAERAH PENANGGUNG JAWAB	
							TARGET 2024	PAGU INDIKATIF (Rp)	LOKASI	SUMBER DANA	PRIORITAS		TARGET	PAGU INDIKATIF (Rp)		
											NASIONAL					DAERAH
1	2	3	4	5	6	7	8	9	10	11	12	13	14	15	16	17
	7000	PROGRAM PEMBERDAYAAN MASYARAKAT DESA DAN KELURAHAN	Persentase lembaga kemasyarakatan yang aktif Persentase pelaksanaan peningkatan sarana dan prasarana kewilayahan Persentase usulan masyarakat untuk sarana prasarana di wilayah yang diakomodir	92 % 27 % 90 %			90 % 85 % 25 %	2.354.664.280,00						91 % 26 % 87 %	2.635.000.000,00	
2,	7002	Kegiatan Pemberdayaan Kelurahan	Jumlah pembangunan sarana dan prasarana kewilayahan sesuai Perencanaan Jumlah unsur masyarakat yang berpartisipasi dalam Pembangunan Jumlah usulan prioritas sarana prasarana yang diakomodir	1200 usulan 9 unsur 350 Unit			120 Unit 9 unsur 1200 usulan	1.698.372.720,00			-	Peningkatan Kualitas SDM yang terdidik, ber karakter, sehat, berdaya saing dan sejahtera	Masyarakat Kelurahan Mergosono	1200 usulan 9 unsur 325 Unit	1.835.000.000,00	KELURAHAN MERGOSONO
	7003	Peningkatan Partisipasi Masyarakat dalam Forum Musyawarah Perencanaan Pembangunan di Kelurahan	Jumlah Lembaga Kemasyarakatan yang Berpartisipasi dalam Forum Musyawarah Perencanaan Pembangunan di Kelurahan	8 Lembaga Kemasyarakatan			9 Lembaga Kemasyarakatan	29.091.000,00	Kota Malang, Semua Kecamatan, Semua Kel/Desa	PENDAPATAN ASLI DAERAH (PAD)	-	Peningkatan Kualitas SDM yang terdidik, ber karakter, sehat, berdaya saing dan sejahtera	Masyarakat Kelurahan Mergosono	8 Lembaga Kemasyarakatan	35.000.000,00	KELURAHAN MERGOSONO
	7002	Pembangunan Sarana dan Prasarana Kelurahan	Jumlah Sarana dan Prasarana Kelurahan yang Terbangun	240 Unit			6 Unit	845.548.400,00	Kota Malang, Semua Kecamatan, Semua Kel/Desa	PENDAPATAN ASLI DAERAH (PAD)	-	Peningkatan Kualitas SDM yang terdidik, ber karakter, sehat, berdaya saing dan sejahtera	Masyarakat Kelurahan Mergosono	240 Unit	900.000.000,00	KELURAHAN MERGOSONO
	7003	Pemberdayaan Masyarakat di Kelurahan	Jumlah Pokmas dan Ormas yang Melaksanakan Pemberdayaan Masyarakat di Kelurahan	4 Pokmas / Ormas			9 Pokmas / Ormas	823.733.320,00	Kota Malang, Semua Kecamatan, Semua Kel/Desa	PENDAPATAN ASLI DAERAH (PAD)	-	Peningkatan Kualitas SDM yang terdidik, ber karakter, sehat, berdaya saing dan sejahtera	Masyarakat Kelurahan Mergosono	4 Pokmas / Ormas	900.000.000,00	KELURAHAN MERGOSONO
	7003	Pemberdayaan Lembaga Kemasyarakatan Tingkat Kecamatan														
	7003	Penyelenggaraan Lembaga Kemasyarakatan														
	7006	Pemberdayaan dan Kesejahteraan Keluarga Tingkat Kecamatan dan Kelurahan	Jumlah Keluarga yang Mengikuti Peningkatan Kesadaran Keluarga dalam Membangun Kerja Sama antar-Keluarga, Warga, dan Kelompok Masyarakat	50 Keluarga			35 Keluarga	80.691.000,00	Kota Malang, Semua Kecamatan, Semua Kel/Desa	PENDAPATAN ASLI DAERAH (PAD)	-	Peningkatan Kualitas SDM yang terdidik, ber karakter, sehat, berdaya saing dan sejahtera	Masyarakat Kelurahan Mergosono	50 Keluarga	75.000.000,00	KELURAHAN MERGOSONO

NO	KODE	URUSAN / BIDANG URUSAN / PROGRAM / KEGIATAN / SUB KEGIATAN	INDIKATOR PROGRAM / KEGIATAN / SUB KEGIATAN	TARGET AKHIR PERIODE RENSTRA OPD	REALISASI CAPAIAN RENJANA OPD TAHUN 2022	PRAKIRAN CAPAIAN TARGET RENJANA OPD TAHUN 2023	CAPAIAN KINERJA DAN KERANGKA PENDANAAN					KELOMPOK SASARAN	PRAKIRAAN MAJU RENCANA TAHUN 2025		PERANGKAT DAERAH PENANGGUNG JAWAB	
							TARGET 2024	PAGU INDIKATIF (Rp)	LOKASI	SUMBER DANA	PRIORITAS		TARGET	PAGU INDIKATIF (Rp)		
											NASIONAL					DAERAH
1	2	3	4	5	6	7	8	9	10	11	12	13	14	15	16	17
	7002000	Peningkatan Kesadaran Keluarga dalam Membangun Kerja Sama antar-Keluarga, Warga, dan Kelompok Masyarakat	Jumlah Keluarga yang Mengikuti Peningkatan Kesadaran Keluarga dalam Peningkatan Pendidikan dan Keterampilan untuk Mewujudkan Sumber Daya Manusia yang Berkualitas dan Berdaya Saing	50 Keluarga			35 Keluarga	11.299.600,00	Kota Malang, Semua Kecamatan, Semua Kel/Desa	PENDAPATAN ASLI DAERAH (PAD)	-	Peningkatan Kualitas SDM yang terdidik, ber karakter, sehat, berdaya saing dan sejahtera	Masyarakat Kelurahan Mergosono	50 Keluarga	25.000.000,00	KELURAHAN MERGOSONO
	7003006	Peningkatan Kesadaran Keluarga dalam Peningkatan Pendidikan dan Keterampilan untuk Mewujudkan Sumber Daya Manusia yang Berkualitas dan Berdaya Saing	Persentase Gangguan Ketertarikan dan Ketertiban Umum yang Dapat Diselesaikan Prosentase wilayah RT yang termonitor keamanan dan ketertiban umum	97 % 94 %			94 % 95 %	230.140.040,00						96 % 94 %	350.000.000,00	
3,	7004001	PROGRAM KOORDINASI KETERTIBAN DAN KETERTIBAN UMUM	Cakupan wilayah yang termonitoring (unit RT)	950 RT			950 RT	230.140.040,00			-	Peningkatan Kualitas SDM yang terdidik, ber karakter, sehat, berdaya saing dan sejahtera	Masyarakat Kelurahan Mergosono	950 RT	350.000.000,00	KELURAHAN MERGOSONO
	7004001	Koordinasi Upaya Penyelenggaraan Ketenteraman dan Ketertiban Umum														
	7004001	Sinergitas dengan Kepolisian Negara Republik Indonesia, Tentara Nasional Indonesia dan Instansi Vertikal di Wilayah Kecamatan	Jumlah Laporan Hasil Sinergitas dengan Kepolisian Negara Republik Indonesia, Tentara Nasional Indonesia dan Instansi Vertikal di Wilayah Kecamatan	12 Laporan			12 Laporan	230.140.040,00	Kota Malang, Semua Kecamatan, Semua Kel/Desa	PENDAPATAN ASLI DAERAH (PAD)	-	Peningkatan Kualitas SDM yang terdidik, ber karakter, sehat, berdaya saing dan sejahtera	Masyarakat Kelurahan Mergosono	12 Laporan	350.000.000,00	KELURAHAN MERGOSONO
		KELURAHAN BUMIAYU						4.600.392.400,00							4.351.204.000,00	
	7	UNSUR KEWILAYAHAN						4.600.392.400,00							4.351.204.000,00	
	701	KECAMATAN						4.600.392.400,00							4.351.204.000,00	
1,	7012	PROGRAM PENYELENGGARAAN PEMERINTAHAN DAN PELAYANAN PUBLIK	Persentase nilai Survei Kepuasan Masyarakat pelayanan kelurahan diatas 80	100 %			100 %	780.726.400,00						100 %	913.000.000,00	
	7012001	Koordinasi Penyelenggaraan Kegiatan Pemerintahan di Tingkat Kecamatan	Prosentase Penyelenggaraan Kegiatan Pemerintahan di Tingkat Kecamatan	100 %			100 %	754.840.000,00			-	Penyederhanaan perizinan, fleksibilitas birokrasi dan penguatan investasi untuk meningkatkan pendapatan asli daerah	Kelurahan Bumiayu	100 %	880.000.000,00	KELURAHAN BUMIAYU
	7012002	Peningkatan Efektifitas Kegiatan Pemerintahan di Tingkat Kecamatan	Jumlah Dokumen Peningkatan Efektifitas Kegiatan Pemerintahan di Tingkat Kecamatan	12 Dokumen			12 Dokumen	754.840.000,00	Kota Malang, Kedungkandang, Bumiayu	PENDAPATAN ASLI DAERAH (PAD)	-	Penyederhanaan perizinan, fleksibilitas birokrasi dan penguatan investasi untuk meningkatkan pendapatan asli daerah	Kelurahan Bumiayu	12 Dokumen	880.000.000,00	KELURAHAN BUMIAYU

NO	KODE					URUSAN / BIDANG URUSAN / PROGRAM / KEGIATAN / SUB KEGIATAN	INDIKATOR PROGRAM / KEGIATAN / SUB KEGIATAN	TARGET AKHIR PERIODE RENSTRA OPD	REALISASI CAPAIAN RENJANA OPD TAHUN 2022	PRAKIRAN CAPAIAN TARGET RENJANA OPD TAHUN 2023	CAPAIAN KINERJA DAN KERANGKA PENDANAAN				KELOMPOK SASARAN	PRAKIRAAN MAJU RENCANA TAHUN 2025		PERANGKAT DAERAH PENANGGUNG JAWAB		
											TARGET 2024	PAGU INDIKATIF (Rp)	LOKASI	SUMBER DANA		PRIORITAS			TARGET	PAGU INDIKATIF (Rp)
																NASIONAL	DAERAH			
1	2					3	4	5	6	7	8	9	10	11	12	13	14	15	16	17
	7	0	0	2.0		Penyelenggaraan Urusan Pemerintahan yang Tidak Dilaksanakan oleh Unit Kerja Perangkat Daerah yang Ada di Kecamatan	Prosentase Penyelenggaraan Urusan Pemerintahan yang Tidak Dilaksanakan oleh Unit Kerja Perangkat Daerah yang Ada di Kecamatan	100 %			85 %	25.886.400,00			-	PP7 - Peningkatan Ketertarikan, Ketertiban Umum dan peningkatan kualitas pelayanan publik bagi Masyarakat di Jawa Timur Peningkatan perizinan, fleksibilitas birokrasi dan penguatan investasi untuk meningkatkan pendapatan asli daerah	Kelurahan Bumiayu	100 %	33.000.000,00	KELURAHAN BUMIAYU
	7	0	0	2.0	000	Perencanaan Kegiatan Pelayanan kepada Masyarakat di Kecamatan	Jumlah Dokumen Perencanaan Kegiatan Pelayanan kepada Masyarakat di Kecamatan	4 Dokumen			3 Dokumen	25.886.400,00	Kota Malang, Kedungkandang, Semua Kel/Desa Kota Malang, Kedungkandang, Bumiayu	PENDAPATAN ASLI DAERAH (PAD)	-	PP7 - Peningkatan Ketertarikan, Ketertiban Umum dan peningkatan kualitas pelayanan publik bagi Masyarakat di Jawa Timur Peningkatan perizinan, fleksibilitas birokrasi dan penguatan investasi untuk meningkatkan pendapatan asli daerah	Kelurahan Bumiayu	4 Dokumen	33.000.000,00	KELURAHAN BUMIAYU
2,	7	0	0			PROGRAM PEMBERDAYAAN MASYARAKAT DESA DAN KELURAHAN	Persentase lembaga kemasyarakatan yang aktif Persentase pelaksanaan peningkatan sarana dan prasarana kewilayahan Persentase usulan masyarakat untuk sarana prasarana di wilayah yang diakomodir	92 % 27 % 90 %			90 % 85 % 25 %	3.608.466.000,00						91 % 26 % 87 %	3.224.760.000,00	
	7	0	0	2.0		Kegiatan Pemberdayaan Kelurahan	Jumlah pembangunan sarana dan prasarana kewilayahan sesuai Perencanaan Jumlah unsur masyarakat yang berpartisipasi dalam Pembangunan Jumlah usulan prioritas sarana prasarana yang diakomodir	1200 usulan 9 unsur 350 Unit			120 Unit 9 unsur 1200 usulan	2.813.286.000,00			-	Peningkatan Kualitas SDM yang terdidik, ber karakter, sehat, berdayasaing dan sejahtera	Masyarakat Kelurahan Bumiayu	1200 usulan 9 unsur 325 Unit	1.970.760.000,00	KELURAHAN BUMIAYU
	7	0	0	2.0	000	Peningkatan Partisipasi Masyarakat dalam Forum Musyawarah Perencanaan Pembangunan di Kelurahan	Jumlah Lembaga Kemasyarakatan yang Berpartisipasi dalam Forum Musyawarah Perencanaan Pembangunan di Kelurahan	8 Lembaga Kemasyarakatan			10 Lembaga Masyarakat	25.000.000,00	Kota Malang, Kedungkandang, Bumiayu	PENDAPATAN ASLI DAERAH (PAD)	-	Peningkatan Kualitas SDM yang terdidik, ber karakter, sehat, berdayasaing dan sejahtera	Masyarakat Kelurahan Bumiayu	8 Lembaga Kemasyarakatan	27.500.000,00	KELURAHAN BUMIAYU
	7	0	0	2.0	000	Pembangunan Sarana dan Prasarana Kelurahan	Jumlah Sarana dan Prasarana Kelurahan yang Terbangun	240 Unit			12 Unit	1.758.686.000,00	Kota Malang, Kedungkandang, Bumiayu	PENDAPATAN ASLI DAERAH (PAD)	-	PP3 - Peningkatan Kualitas Pendidikan, Kesehatan, Produktivitas dan Daya Saing Ketengkerjaan serta Peningkatan Kemiskinan Peningkatan Kualitas SDM yang terdidik, ber karakter, sehat, berdayasaing dan sejahtera	Masyarakat Kelurahan Bumiayu	240 Unit	847.000.000,00	KELURAHAN BUMIAYU



NO	KODE	URUSAN / BIDANG URUSAN / PROGRAM / KEGIATAN / SUB KEGIATAN	INDIKATOR PROGRAM / KEGIATAN / SUB KEGIATAN	TARGET AKHIR PERIODE RENSTRA OPD	REALISASI CAPAIAN RENJANA OPD TAHUN 2022	PRAKIRAN CAPAIAN TARGET RENJANA OPD TAHUN 2023	CAPAIAN KINERJA DAN KERANGKA PENDANAAN					KELOMPOK SASARAN	PRAKIRAAN MAJU RENCANA TAHUN 2025		PERANGKAT DAERAH PENANGGUNG JAWAB	
							TARGET 2024	PAGU INDIKATIF (Rp)	LOKASI	SUMBER DANA	PRIORITAS		TARGET	PAGU INDIKATIF (Rp)		
											NASIONAL					DAERAH
1	2	3	4	5	6	7	8	9	10	11	12	13	14	15	16	17
	70020003	Pemberdayaan Masyarakat di Kelurahan	Jumlah Pokmas dan Ormas yang Melaksanakan Pemberdayaan Masyarakat di Kelurahan	4 Pokmas / Ormas			5 Pokmas / Ormas	1.029.600.000,00	Semua Kota/Kab, Semua Kecamatan, Semua Kel/Desa Kota Malang, Kedungkandang, Bumiayu	PENDAPATAN ASLI DAERAH (PAD)	-	Peningkatan Kualitas SDM yang terdidik, ber karakter, sehat, berdaya saing dan sejahtera	Masyarakat Kelurahan Bumiayu	4 Pokmas / Ormas	1.096.260.000,00	KELURAHAN BUMIAYU
	70033	Pemberdayaan Lembaga Kemasyarakatan Tingkat Kecamatan	Persentase peningkatan lembaga ekonomi dan Lembaga Kemasyarakatan yang aktif	96 %			96 %	760.380.000,00			-	Peningkatan Kualitas SDM yang terdidik, ber karakter, sehat, berdaya saing dan sejahtera	Masyarakat Kelurahan Bumiayu	96 %	990.000.000,00	KELURAHAN BUMIAYU
	700330001	Penyelenggaraan Lembaga Kemasyarakatan	Jumlah Lembaga Kemasyarakatan yang Diselenggarakan	8 Lembaga Masyarakat			11 Lembaga Masyarakat	760.380.000,00	Kota Malang, Kedungkandang, Bumiayu	PENDAPATAN ASLI DAERAH (PAD)	-	Peningkatan Kualitas SDM yang terdidik, ber karakter, sehat, berdaya saing dan sejahtera	Masyarakat Kelurahan Bumiayu	8 Lembaga Masyarakat	990.000.000,00	KELURAHAN BUMIAYU
	70036	Pemberdayaan dan Kesejahteraan Keluarga Tingkat Kecamatan dan Kelurahan	Prosentase Pemberdayaan dan Kesejahteraan Keluarga Tingkat Kecamatan dan Kelurahan	6,00 %			5,00 %	34.800.000,00			-	Peningkatan Kualitas SDM yang terdidik, ber karakter, sehat, berdaya saing dan sejahtera	Masyarakat Kelurahan Bumiayu	5,50 %	264.000.000,00	KELURAHAN BUMIAYU
	700360002	Peningkatan Kesadaran Keluarga dalam Membangun Kerja Sama antar-Keluarga, Warga, dan Kelompok Masyarakat	Jumlah Keluarga yang Mengikuti Peningkatan Kesadaran Keluarga dalam Membangun Kerja Sama antar-Keluarga, Warga, dan Kelompok Masyarakat	50 Keluarga			900 Keluarga	21.200.000,00	Kota Malang, Kedungkandang, Bumiayu	PENDAPATAN ASLI DAERAH (PAD)	-	Peningkatan Kualitas SDM yang terdidik, ber karakter, sehat, berdaya saing dan sejahtera	Masyarakat Kelurahan Bumiayu	50 Keluarga	242.000.000,00	KELURAHAN BUMIAYU
	700360006	Peningkatan Kesadaran Keluarga dalam Peningkatan Pendidikan dan Keterampilan untuk Mewujudkan Sumber Daya Manusia yang Berkualitas dan Berdaya Saing	Jumlah Keluarga yang Mengikuti Peningkatan Kesadaran Keluarga dalam Peningkatan Pendidikan dan Keterampilan untuk Mewujudkan Sumber Daya Manusia yang Berkualitas dan Berdaya Saing	50 Keluarga			720 Keluarga	13.600.000,00	Semua Kota/Kab, Semua Kecamatan, Semua Kel/Desa Kota Malang, Kedungkandang, Bumiayu	PENDAPATAN ASLI DAERAH (PAD)	-	Peningkatan Kualitas SDM yang terdidik, ber karakter, sehat, berdaya saing dan sejahtera	Masyarakat Kelurahan Bumiayu	50 Keluarga	22.000.000,00	KELURAHAN BUMIAYU
3,	7004	PROGRAM KOORDINASI KETENTRAMAN DAN KETERTIBAN UMUM	Persentase Gangguan Ketentraman dan Ketertiban Umum yang Dapat Diselesaikan Prosentase wilayah RT yang termonitor keamanan dan ketertiban umum	97 % 94 %			94 % 95 %	211.200.000,00						96 % 94 %	213.444.000,00	

Y.IV- 212

NO	KODE	URUSAN / BIDANG URUSAN / PROGRAM / KEGIATAN / SUB KEGIATAN	INDIKATOR PROGRAM / KEGIATAN / SUB KEGIATAN	TARGET AKHIR PERIODE RENSTRA OPD	REALISASI CAPAIAN RENJANA OPD TAHUN 2022	PRAKIRAN CAPAIAN TARGET RENJANA OPD TAHUN 2023	CAPAIAN KINERJA DAN KERANGKA PENDANAAN					KELOMPOK SASARAN	PRAKIRAAN MAJU RENCANA TAHUN 2025		PERANGKAT DAERAH PENANGGUNG JAWAB	
							TARGET 2024	PAGU INDIKATIF (Rp)	LOKASI	SUMBER DANA	PRIORITAS		TARGET	PAGU INDIKATIF (Rp)		
											NASIONAL					DAERAH
1	2	3	4	5	6	7	8	9	10	11	12	13	14	15	16	17
	700201	Koordinasi Upaya Penyelenggaraan Ketenteraman dan Ketertiban Umum	Cakupan wilayah yang termonitoring (unit RT)	950 RT			950 RT	211.200.000,00			-	PP3 - Peningkatan Kualitas Pendidikan, Kesehatan, Produktivitas dan Daya Saing Ketenagakerjaan serta Peningkatan Kualitas SDM yang terdidik, berkarakter, sehat, berdayasaing dan sejahtera	Masyarakat Kelurahan Bumiayu	950 RT	213.444.000,00	KELURAHAN BUMIAYU
	7004210001	Sinergitas dengan Kepolisian Negara Republik Indonesia, Tentara Nasional Indonesia dan Instansi Vertikal di Wilayah Kecamatan	Jumlah Laporan Hasil Sinergitas dengan Kepolisian Negara Republik Indonesia, Tentara Nasional Indonesia dan Instansi Vertikal di Wilayah Kecamatan	12 Laporan			12 Laporan	211.200.000,00	Kota Malang, Kedungkandang, Bumiayu	PENDAPATAN ASLI DAERAH (PAD)	-	PP3 - Peningkatan Kualitas Pendidikan, Kesehatan, Produktivitas dan Daya Saing Ketenagakerjaan serta Peningkatan Kualitas SDM yang terdidik, berkarakter, sehat, berdayasaing dan sejahtera	Masyarakat Kelurahan Bumiayu	12 Laporan	213.444.000,00	KELURAHAN BUMIAYU
		KELURAHAN WONOKOYO						2.817.491.160,00							450.000.000,00	
	7	UNSUBWILAYAHAN						2.817.491.160,00							450.000.000,00	
	701	KECAMATAN						2.817.491.160,00							450.000.000,00	
1,	70102	PROGRAM PENYELENGGARAAN PEMERINTAHAN DAN PELAYANAN PUBLIK	Persentase nilai Survei Kepuasan Masyarakat pelayanan kelurahan diatas 80	100 %			100 %	644.765.650,00						100 %	450.000.000,00	
	70121	Koordinasi Penyelenggaraan Kegiatan Pemerintahan di Tingkat Kecamatan	Prosentase Penyelenggaraan Kegiatan Pemerintahan di Tingkat Kecamatan	100 %			100 %	594.765.650,00			-	PP7 - Peningkatan Ketertarikan, Ketertiban Umum dan peningkatan kualitas pelayanan publik bagi Masyarakat di Jawa Timur Peningkatan perizinan, fleksibilitas birokrasi dan penguatan investasi untuk meningkatkan pendapatan asli daerah	Kelurahan Wonokoyo	100 %	450.000.000,00	KELURAHAN WONOKOYO
	701210002	Peningkatan Efektifitas Kegiatan Pemerintahan di Tingkat Kecamatan	Jumlah Dokumen Peningkatan Efektifitas Kegiatan Pemerintahan di Tingkat Kecamatan	12 Dokumen			12 Dokumen	594.765.650,00	Kota Malang, Semua Kecamatan, Semua Kel/Desa	PENDAPATAN ASLI DAERAH (PAD)	-	PP7 - Peningkatan Ketertarikan, Ketertiban Umum dan peningkatan kualitas pelayanan publik bagi Masyarakat di Jawa Timur Peningkatan perizinan, fleksibilitas birokrasi dan penguatan investasi untuk meningkatkan pendapatan asli daerah	Kelurahan Wonokoyo	12 Dokumen	450.000.000,00	KELURAHAN WONOKOYO

NO	KODE	URUSAN / BIDANG URUSAN / PROGRAM / KEGIATAN / SUB KEGIATAN	INDIKATOR PROGRAM / KEGIATAN / SUB KEGIATAN	TARGET AKHIR PERIODE RENSTRA OPD	REALISASI CAPAIAN RENJA OPD TAHUN 2022	PRAKIRAN CAPAIAN TARGET RENJA OPD TAHUN 2023	CAPAIAN KINERJA DAN KERANGKA PENDANAAN					KELOMPOK SASARAN	PRAKIRAAN MAJU RENCANA TAHUN 2025		PERANGKAT DAERAH PENANGGUNG JAWAB	
							TARGET 2024	PAGU INDIKATIF (Rp)	LOKASI	SUMBER DANA	PRIORITAS		TARGET	PAGU INDIKATIF (Rp)		
											NASIONAL					DAERAH
1	2	3	4	5	6	7	8	9	10	11	12	13	14	15	16	17
	7002.0	Penyelenggaraan Urusan Pemerintahan yang Tidak Dilaksanakan oleh Unit Kerja Perangkat Daerah yang Ada di Kecamatan	Prosentase Penyelenggaraan Urusan Pemerintahan yang Tidak Dilaksanakan oleh Unit Kerja Perangkat Daerah yang Ada di Kecamatan	100 %			85 %	50.000.000,00			-	Penyederhanaan perizinan, fleksibilitas birokrasi dan penguatan investasi untuk meningkatkan pendapatan asli daerah	Kelurahan Wonokoyo	100 %	0,00	KELURAHAN WONOKOYO
	7002.0001	Perencanaan Kegiatan Pelayanan kepada Masyarakat di Kecamatan	Jumlah Dokumen Perencanaan Kegiatan Pelayanan kepada Masyarakat di Kecamatan	4 Dokumen			3 Dokumen	50.000.000,00	Kota Malang, Kedungkandang, Wonokoyo	PENDAPATAN ASLI DAERAH (PAD)	-	Penyederhanaan perizinan, fleksibilitas birokrasi dan penguatan investasi untuk meningkatkan pendapatan asli daerah	Kelurahan Wonokoyo	4 Dokumen	0,00	KELURAHAN WONOKOYO
2,	7003	PROGRAM PEMBERDAYAAN MASYARAKAT DESA DAN KELURAHAN	Persentase lembaga kemasyarakatan yang aktif Persentase pelaksanaan peningkatan sarana dan prasarana kewilayahan Persentase usulan masyarakat untuk sarana prasarana di wilayah yang diakomodir	92 % 27 % 90 %			90 % 85 % 25 %	1.993.800.150,00						91 % 26 % 87 %	0,00	
	7003.2	Kegiatan Pemberdayaan Kelurahan	Jumlah pembangunan sarana dan prasarana kewilayahan sesuai Perencanaan Jumlah unsur masyarakat yang berpartisipasi dalam Pembangunan Jumlah usulan prioritas sarana prasarana yang diakomodir	1200 usulan 9 unsur 350 Unit			120 Unit 9 unsur 1200 usulan	1.651.490.950,00			-	Peningkatan Kualitas SDM yang terdidik, ber karakter, sehat, berdaya saing dan sejahtera	Masyarakat Kelurahan Wonokoyo	1200 usulan 9 unsur 325 Unit	0,00	KELURAHAN WONOKOYO
	7003.20001	Peningkatan Partisipasi Masyarakat dalam Forum Musyawarah Perencanaan Pembangunan di Kelurahan	Jumlah Lembaga Kemasyarakatan yang Berpartisipasi dalam Forum Musyawarah Perencanaan Pembangunan di Kelurahan	8 Lembaga Masyarakat			27 Lembaga Masyarakat	40.000.000,00	Kota Malang, Kedungkandang, Wonokoyo	PENDAPATAN ASLI DAERAH (PAD)	-	Peningkatan Kualitas SDM yang terdidik, ber karakter, sehat, berdaya saing dan sejahtera	Masyarakat Kelurahan Wonokoyo	8 Lembaga Masyarakat	0,00	KELURAHAN WONOKOYO
	7003.20002	Pembangunan Sarana dan Prasarana Kelurahan	Jumlah Sarana dan Prasarana Kelurahan yang Terbangun	240 Unit			13 Unit	776.044.350,00	Kota Malang, Kedungkandang, Wonokoyo	PENDAPATAN ASLI DAERAH (PAD)	-	Peningkatan Kualitas SDM yang terdidik, ber karakter, sehat, berdaya saing dan sejahtera	Masyarakat Kelurahan Wonokoyo	240 Unit	0,00	KELURAHAN WONOKOYO
	7003.20003	Pemberdayaan Masyarakat di Kelurahan	Jumlah Pokmas dan Ormas yang Melaksanakan Pemberdayaan Masyarakat di Kelurahan	4 Pokmas / Ormas			3 Pokmas / Ormas	835.446.600,00	Kota Malang, Kedungkandang, Wonokoyo	PENDAPATAN ASLI DAERAH (PAD)	-	Peningkatan Kualitas SDM yang terdidik, ber karakter, sehat, berdaya saing dan sejahtera	Masyarakat Kelurahan Wonokoyo	4 Pokmas / Ormas	0,00	KELURAHAN WONOKOYO
	7003.3	Pemberdayaan Lembaga Kemasyarakatan Tingkat Kecamatan	Persentase peningkatan lembaga ekonomi dan Lembaga Kemasyarakatan yang aktif	96 %			96 %	321.709.200,00			-	Peningkatan Kualitas SDM yang terdidik, ber karakter, sehat, berdaya saing dan sejahtera	Masyarakat Kelurahan Wonokoyo	96 %	0,00	KELURAHAN WONOKOYO

NO	KODE	URUSAN / BIDANG URUSAN / PROGRAM / KEGIATAN / SUB KEGIATAN	INDIKATOR PROGRAM / KEGIATAN / SUB KEGIATAN	TARGET AKHIR PERIODE RENSTRA OPD	REALISASI CAPAIAN RENJANA OPD TAHUN 2022	PRAKIRAN CAPAIAN TARGET RENJANA OPD TAHUN 2023	CAPAIAN KINERJA DAN KERANGKA PENDANAAN					KELOMPOK SASARAN	PRAKIRAAN MAJU RENCANA TAHUN 2025		PERANGKAT DAERAH PENANGGUNG JAWAB	
							TARGET 2024	PAGU INDIKATIF (Rp)	LOKASI	SUMBER DANA	PRIORITAS		TARGET	PAGU INDIKATIF (Rp)		
											NASIONAL					DAERAH
1	2	3	4	5	6	7	8	9	10	11	12	13	14	15	16	17
	7 0 0 2.0 000 1 3 3 1	Penyelenggaraan Lembaga Kemasyarakatan	Jumlah Lembaga Kemasyarakatan yang Diselenggarakan	8 Lembaga Kemasyarakatan			8 Lembaga Kemasyarakatan	321.709.200,00	Kota Malang, Semua Kecamatan, Semua Kel/Desa	PENDAPATAN ASLI DAERAH (PAD)	-	Peningkatan Kualitas SDM yang terdidik, ber karakter, sehat, berdaya saing dan sejahtera	Masyarakat Kelurahan Wonokoyo	8 Lembaga Kemasyarakatan	0,00	KELURAHAN WONOKOYO
	7 0 0 2.0 1 3 6	Pemberdayaan dan Kesejahteraan Keluarga Tingkat Kecamatan dan Kelurahan	Prosentase Pemberdayaan dan Kesejahteraan Keluarga Tingkat Kecamatan dan Kelurahan	6,00 %			5,00 %	20.600.000,00			-	Peningkatan Kualitas SDM yang terdidik, ber karakter, sehat, berdaya saing dan sejahtera	Masyarakat Kelurahan Wonokoyo	5,50 %	0,00	KELURAHAN WONOKOYO
	7 0 0 2.0 000 1 3 6 2	Peningkatan Kesadaran Keluarga dalam Membangun Kerja Sama antar-Keluarga, Warga, dan Kelompok Masyarakat	Jumlah Keluarga yang Mengikuti Peningkatan Kesadaran Keluarga dalam Membangun Kerja Sama antar-Keluarga, Warga, dan Kelompok Masyarakat	50 Keluarga			35 Keluarga	10.800.000,00	Kota Malang, Kedungkandang, Wonokoyo	PENDAPATAN ASLI DAERAH (PAD)	-	Peningkatan Kualitas SDM yang terdidik, ber karakter, sehat, berdaya saing dan sejahtera	Masyarakat Kelurahan Wonokoyo	50 Keluarga	0,00	KELURAHAN WONOKOYO
	7 0 0 2.0 000 1 3 6 6	Peningkatan Kesadaran Keluarga dalam Peningkatan Pendidikan dan Keterampilan untuk Mewujudkan Sumber Daya Manusia yang Berkualitas dan Berdaya Saing	Jumlah Keluarga yang Mengikuti Peningkatan Kesadaran Keluarga dalam Peningkatan Pendidikan dan Keterampilan untuk Mewujudkan Sumber Daya Manusia yang Berkualitas dan Berdaya Saing	50 Keluarga			35 Keluarga	9.800.000,00	Kota Malang, Kedungkandang, Wonokoyo	PENDAPATAN ASLI DAERAH (PAD)	-	Peningkatan Kualitas SDM yang terdidik, ber karakter, sehat, berdaya saing dan sejahtera	Masyarakat Kelurahan Wonokoyo	50 Keluarga	0,00	KELURAHAN WONOKOYO
	7 0 0 1 4	PROGRAM KOORDINASI KETENTRAMAN DAN KETERTIBAN UMUM	Persentase Gangguan Ketentraman dan Ketertiban Umum yang Dapat Diselesaikan	97 % 94 %			94 % 95 %	178.925.360,00						96 % 94 %	0,00	
3,	7 0 0 2.0 1 4 1	Koordinasi Upaya Penyelenggaraan Ketenteraman dan Ketertiban Umum	Cakupan wilayah yang termonevitoring (unit RT)	950 RT			950 RT	178.925.360,00			-	PP3 - Peningkatan Kualitas Pendidikan, Kesehatan, Produktivitas dan Daya Saing Ketenagakerjaan serta Peningkatan Kualitas SDM yang terdidik, ber karakter, sehat, berdaya saing dan sejahtera	Masyarakat Kelurahan Wonokoyo	950 RT	0,00	KELURAHAN WONOKOYO
	7 0 0 2.0 000 1 4 1 1	Sinergitas dengan Kepolisian Negara Republik Indonesia, Tentara Nasional Indonesia dan Instansi Vertikal di Wilayah Kecamatan	Jumlah Laporan Hasil Sinergitas dengan Kepolisian Negara Republik Indonesia, Tentara Nasional Indonesia dan Instansi Vertikal di Wilayah Kecamatan	12 Laporan			12 Laporan	178.925.360,00	Kota Malang, Semua Kecamatan, Semua Kel/Desa	PENDAPATAN ASLI DAERAH (PAD)	-	PP3 - Peningkatan Kualitas Pendidikan, Kesehatan, Produktivitas dan Daya Saing Ketenagakerjaan serta Peningkatan Kualitas SDM yang terdidik, ber karakter, sehat, berdaya saing dan sejahtera	Masyarakat Kelurahan Wonokoyo	12 Laporan	0,00	KELURAHAN WONOKOYO
		KELURAHAN BURING						4.084.784.340,00							2.813.150.000,00	

NO	KODE					URUSAN / BIDANG URUSAN / PROGRAM / KEGIATAN / SUB KEGIATAN	INDIKATOR PROGRAM / KEGIATAN / SUB KEGIATAN	TARGET AKHIR PERIODE RENSTRA OPD	REALISASI CAPAIAN RENJA OPD TAHUN 2022	PRAKIRAN CAPAIAN TARGET RENJA OPD TAHUN 2023	CAPAIAN KINERJA DAN KERANGKA PENDANAAN					KELompok SASARAN	PRAKIRAAN MAJU RENCANA TAHUN 2025		PERANGKAT DAERAH PENANGGUNG JAWAB	
											TARGET 2024	PAGU INDIKATIF (Rp)	LOKASI	SUMBER DANA	PRIORITAS		TARGET	PAGU INDIKATIF (Rp)		
															NASIONAL					DAERAH
1	2					3	4	5	6	7	8	9	10	11	12	13	14	15	16	17
	7					UNSUR KEWILAYAHAN						4.084.784.340,00							2.813.150.000,00	
	7	01				KECAMATAN						4.084.784.340,00							2.813.150.000,00	
	7	01	02			PROGRAM PENYELENGGARAAN PEMERINTAHAN DAN PELAYANAN PUBLIK	Persentase nilai Survei Kepuasan Masyarakat pelayanan kelurahan diatas 80	100 %			100 %	530.304.990,00						100 %	614.990.800,00	
1,	7	01	02	2.01		Koordinasi Penyelenggaraan Kegiatan Pemerintahan di Tingkat Kecamatan	Prosentase Penyelenggaraan Kegiatan Pemerintahan di Tingkat Kecamatan	100 %			100 %	479.624.990,00			-	PP7 - Peningkatan Ketertarikan, Ketertiban Umum dan peningkatan kualitas pelayanan publik bagi Masyarakat di Jawa Timur Peningkatan anaaan perizinan, fleksibilitas birokrasi dan penguatan investasi untuk meningkatkan pendapatan asli daerah	Kelurahan Buring	100 %	560.130.800,00	KELURAHAN BURING
	7	01	02	2.01	0002	Peningkatan Efektifitas Kegiatan Pemerintahan di Tingkat Kecamatan	Jumlah Dokumen Peningkatan Efektifitas Kegiatan Pemerintahan di Tingkat Kecamatan	12 Dokumen			12 Dokumen	479.624.990,00	Kota Malang, Kedungkandang, Buring	PENDAPATAN ASLI DAERAH (PAD)	-	PP7 - Peningkatan Ketertarikan, Ketertiban Umum dan peningkatan kualitas pelayanan publik bagi Masyarakat di Jawa Timur Peningkatan anaaan perizinan, fleksibilitas birokrasi dan penguatan investasi untuk meningkatkan pendapatan asli daerah	Kelurahan Buring	12 Dokumen	560.130.800,00	KELURAHAN BURING
	7	01	02	2.02		Penyelenggaraan Urusan Pemerintahan yang Tidak Dilaksanakan oleh Unit Kerja Perangkat Daerah yang Ada di Kecamatan	Prosentase Penyelenggaraan Urusan Pemerintahan yang Tidak Dilaksanakan oleh Unit Kerja Perangkat Daerah yang Ada di Kecamatan	100 %			85 %	50.680.000,00			-	PP7 - Peningkatan Ketertarikan, Ketertiban Umum dan peningkatan kualitas pelayanan publik bagi Masyarakat di Jawa Timur Peningkatan anaaan perizinan, fleksibilitas birokrasi dan penguatan investasi untuk meningkatkan pendapatan asli daerah	Kelurahan Buring	100 %	54.860.000,00	KELURAHAN BURING
	7	01	02	2.02	0001	Perencanaan Kegiatan Pelayanan kepada Masyarakat di Kecamatan	Jumlah Dokumen Perencanaan Kegiatan Pelayanan kepada Masyarakat di Kecamatan	4 Dokumen			3 Dokumen	50.680.000,00	Kota Malang, Semua Kecamatan, Semua Kel/Desa	PENDAPATAN ASLI DAERAH (PAD)	-	PP7 - Peningkatan Ketertarikan, Ketertiban Umum dan peningkatan kualitas pelayanan publik bagi Masyarakat di Jawa Timur Peningkatan anaaan perizinan, fleksibilitas birokrasi dan penguatan investasi untuk meningkatkan pendapatan asli daerah	Kelurahan Buring	4 Dokumen	54.860.000,00	KELURAHAN BURING

Y.IV- 216

NO	KODE	URUSAN / BIDANG URUSAN / PROGRAM / KEGIATAN / SUB KEGIATAN	INDIKATOR PROGRAM / KEGIATAN / SUB KEGIATAN	TARGE T AKHIR PERIO DE RENST RA OPD	REALI SASI CAPAI AN RENJ A OPD TAHUN 2022	PRAKIRA AN CAPAIAN TARGET RENJA OPD TAHUN 2023	CAPAIAN KINERJA DAN KERANGKA PENDANAAN					KELOMP OK SASARAN	PRAKIRAAN MAJU RENCANA TAHUN 2025		PERAN GKAT DAERA H PENAN GGUNG JAWAB	
							TARG ET 2024	PAGU INDIKATIF (Rp)	LOKASI	SUMBER DANA	PRIORITAS		TARGE T	PAGU INDIKATIF (Rp)		
											NASION AL					DAERAH
1	2	3	4	5	6	7	8	9	10	11	12	13	14	15	16	17
	7 0 0 2.0	1 3 2	PROGRAM PEMBERDAYAAN MASYARAKAT DESA DAN KELURAHAN	Persentase lembaga kemasyarakatan yang aktif Persentase pelaksanaan peningkatan sarana dan prasarana kewilayahan Persentase usulan masyarakat untuk sarana prasarana di wilayah yang diakomodir	92 % 27 % 90 %		90 % 85 % 25 %	3.325.554.628,00						91 % 26 % 87 %	1.958.275.000,00	
2,	7 0 0 2.0	1 3 2	Kegiatan Pemberdayaan Kelurahan	Jumlah pembangunan sarana dan prasarana kewilayahan sesuai Perencanaan Jumlah unsur masyarakat yang berpartisipasi dalam Pembangunan Jumlah usulan prioritas sarana prasarana yang diakomodir	1200 usulan 9 unsur 350 Unit		120 Unit 9 unsur 1200 usulan	2.567.528.706,00			-	PP3 - Peningkatan Kualitas Pendidikan, Kesehatan, Produktivitas dan Daya Saing Ketenagakerjaan serta Peningkatan Kemiskinan Peningkatan Kualitas SDM yang terdidik, ber karakter, sehat, berdayasaing dan sejahtera	Masyarakat Kelurahan Buring	1200 usulan 9 unsur 325 Unit	1.478.275.000,00	KELURAHAN BURING
	7 0 0 2.0	1 3 2 000 1	Peningkatan Partisipasi Masyarakat dalam Forum Musyawarah Perencanaan Pembangunan di Kelurahan	Jumlah Lembaga Kemasyarakatan yang Berpartisipasi dalam Forum Musyawarah Perencanaan Pembangunan di Kelurahan	8 Lembaga K emasya rakat an		15 Lembaga K emasya rakat an	14.525.000,00	Kota Malang, Kedungkandang, Buring	PENDAPAT AN ASLI DAERAH (PAD)	-	PP3 - Peningkatan Kualitas Pendidikan, Kesehatan, Produktivitas dan Daya Saing Ketenagakerjaan serta Peningkatan Kemiskinan Peningkatan Kualitas SDM yang terdidik, ber karakter, sehat, berdayasaing dan sejahtera	Masyarakat Kelurahan Buring	8 Lembaga K emasya rakat an	14.650.000,00	KELURAHAN BURING
	7 0 0 2.0	1 3 2 000 2	Pembangunan Sarana dan Prasarana Kelurahan	Jumlah Sarana dan Prasarana Kelurahan yang Terbangun	240 Unit		12 Unit	1.737.993.619,00	Kota Malang, Kedungkandang, Buring	PENDAPAT AN ASLI DAERAH (PAD)	-	Peningkatan Kualitas SDM yang terdidik, ber karakter, sehat, berdayasaing dan sejahtera	Masyarakat Kelurahan Buring	240 Unit	545.125.000,00	KELURAHAN BURING
	7 0 0 2.0	1 3 2 000 3	Pemberdayaan Masyarakat di Kelurahan	Jumlah Pokmas dan Ormas yang Melaksanakan Pemberdayaan Masyarakat di Kelurahan	4 Pokmas / Ormas		4 Pokmas / Ormas	815.010.087,00	Kota Malang, Kedungkandang, Buring	PENDAPAT AN ASLI DAERAH (PAD)	-	Peningkatan Kualitas SDM yang terdidik, ber karakter, sehat, berdayasaing dan sejahtera	Masyarakat Kelurahan Buring	4 Pokmas / Ormas	918.500.000,00	KELURAHAN BURING
	7 0 0 2.0	1 3 3	Pemberdayaan Lembaga Kemasyarakatan Tingkat Kecamatan	Persentase peningkatan lembaga ekonomi dan Lembaga Kemasyarakatan yang aktif	96 %		96 %	686.625.922,00			-	Peningkatan Kualitas SDM yang terdidik, ber karakter, sehat, berdayasaing dan sejahtera	Masyarakat Kelurahan Buring	96 %	460.000.000,00	KELURAHAN BURING
	7 0 0 2.0	1 3 3 000 1	Penyelenggaraan Lembaga Kemasyarakatan	Jumlah Lembaga Kemasyarakatan yang Diselenggarakan	8 Lembaga K emasya rakat an		4 Lembaga K emasya rakat an	686.625.922,00	Kota Malang, Kedungkandang, Buring	PENDAPAT AN ASLI DAERAH (PAD)	-	Peningkatan Kualitas SDM yang terdidik, ber karakter, sehat, berdayasaing dan sejahtera	Masyarakat Kelurahan Buring	8 Lembaga K emasya rakat an	460.000.000,00	KELURAHAN BURING
	7 0 0 2.0	1 3 6	Pemberdayaan dan Kesejahteraan Keluarga Tingkat Kecamatan dan Kelurahan	Prosentase Pemberdayaan dan Kesejahteraan Keluarga Tingkat Kecamatan dan Kelurahan	6,00 %		5,00 %	71.400.000,00			-	Peningkatan Kualitas SDM yang terdidik, ber karakter, sehat, berdayasaing dan sejahtera	Masyarakat Kelurahan Buring	5,50 %	20.000.000,00	KELURAHAN BURING

NO	KODE	URUSAN / BIDANG URUSAN / PROGRAM / KEGIATAN / SUB KEGIATAN	INDIKATOR PROGRAM / KEGIATAN / SUB KEGIATAN	TARGET AKHIR PERIODE RENSTRA OPD	REALISASI CAPAIAN RENJA OPD TAHUN 2022	PRAKIRAN CAPAIAN TARGET RENJA OPD TAHUN 2023	CAPAIAN KINERJA DAN KERANGKA PENDANAAN					KELOMPOK SASARAN	PRAKIRAAN MAJU RENCANA TAHUN 2025		PERANGKAT DAERAH PENANGGUNG JAWAB	
							TARGET 2024	PAGU INDIKATIF (Rp)	LOKASI	SUMBER DANA	PRIORITAS		TARGET	PAGU INDIKATIF (Rp)		
											NASIONAL					DAERAH
1	2	3	4	5	6	7	8	9	10	11	12	13	14	15	16	17
	7002000	Peningkatan Kesadaran Keluarga dalam Membangun Kerja Sama antar-Keluarga, Warga, dan Kelompok Masyarakat	Jumlah Keluarga yang Mengikuti Peningkatan Kesadaran Keluarga dalam Membangun Kerja Sama antar-Keluarga, Warga, dan Kelompok Masyarakat	50 Keluarga			35 Keluarga	40.700.000,00	Kota Malang, Kedungkandang, Buring	PENDAPATAN ASLI DAERAH (PAD)	-	Peningkatan Kualitas SDM yang terdidik, ber karakter, sehat, berdaya saing dan sejahtera	Masyarakat Kelurahan Buring	50 Keluarga	10.000.000,00	KELURAHAN BURUNG
	7003600	Peningkatan Kesadaran Keluarga dalam Peningkatan Pendidikan dan Keterampilan untuk Mewujudkan Sumber Daya Manusia yang Berkualitas dan Berdaya Saing	Jumlah Keluarga yang Mengikuti Peningkatan Kesadaran Keluarga dalam Peningkatan Pendidikan dan Keterampilan untuk Mewujudkan Sumber Daya Manusia yang Berkualitas dan Berdaya Saing	50 Keluarga			35 Keluarga	30.700.000,00	Kota Malang, Kedungkandang, Buring	PENDAPATAN ASLI DAERAH (PAD)	-	Peningkatan Kualitas SDM yang terdidik, ber karakter, sehat, berdaya saing dan sejahtera	Masyarakat Kelurahan Buring	50 Keluarga	10.000.000,00	KELURAHAN BURUNG
	7004	PROGRAM KOORDINASI KETENTERAMAN DAN KETERTIBAN UMUM	Persentase Gangguan Ketentraman dan Ketertiban Umum yang Dapat Diselesaikan Prosentase wilayah RT yang termonitor keamanan dan ketertiban umum	97 % 94 %			94 % 95 %	228.924.722,00						96 % 94 %	239.884.200,00	
3,	70041	Koordinasi Upaya Penyelenggaraan Ketenteraman dan Ketertiban Umum	Cakupan wilayah yang termonitoring (unit RT)	950 RT			950 RT	228.924.722,00			-	Peningkatan Kualitas SDM yang terdidik, ber karakter, sehat, berdaya saing dan sejahtera	Masyarakat Kelurahan Buring	950 RT	239.884.200,00	KELURAHAN BURUNG
	70041	Sinergitas dengan Kepolisian Negara Republik Indonesia, Tentara Nasional Indonesia dan Instansi Vertikal di Wilayah Kecamatan	Jumlah Laporan Hasil Sinergitas dengan Kepolisian Negara Republik Indonesia, Tentara Nasional Indonesia dan Instansi Vertikal di Wilayah Kecamatan	12 Laporan			12 Laporan	228.924.722,00	Kota Malang, Kedungkandang, Buring	PENDAPATAN ASLI DAERAH (PAD)	-	Peningkatan Kualitas SDM yang terdidik, ber karakter, sehat, berdaya saing dan sejahtera	Masyarakat Kelurahan Buring	12 Laporan	239.884.200,00	KELURAHAN BURUNG
		KELURAHAN LESANPURO						4.145.162.035,00							3.800.000.000,00	
	7	UNSUR KEWILAYAHAN						4.145.162.035,00							3.800.000.000,00	
	701	KECAMATAN						4.145.162.035,00							3.800.000.000,00	
	7012	PROGRAM PENYELENGGARAAN PEMERINTAHAN DAN PELAYANAN PUBLIK	Persentase nilai Survei Kepuasan Masyarakat pelayanan kelurahan diatas 80	100 %			100 %	735.222.320,00						100 %	960.000.000,00	
1,	70121	Koordinasi Penyelenggaraan Kegiatan Pemerintahan di Tingkat Kecamatan	Prosentase Penyelenggaraan Kegiatan Pemerintahan di Tingkat Kecamatan	100 %			100 %	710.562.572,00			-	Penyederhanaan perizinan, fleksibilitas birokrasi dan penguatan investasi untuk meningkatkan pendapatan asli daerah	Kelurahan Lesanpuro	100 %	950.000.000,00	KELURAHAN LESANPURO

NO	KODE	URUSAN / BIDANG URUSAN / PROGRAM / KEGIATAN / SUB KEGIATAN	INDIKATOR PROGRAM / KEGIATAN / SUB KEGIATAN	TARGET AKHIR PERIODE RESTRA OPD	REALISASI CAPAIAN RENJANA OPD TAHUN 2022	PRAKIRAN CAPAIAN TARGET RENJANA OPD TAHUN 2023	CAPAIAN KINERJA DAN KERANGKA PENDANAAN					KELOMPOK SASARAN	PRAKIRAAN MAJU RENCANA TAHUN 2025		PERANGKAT DAERAH PENANGGUNG JAWAB	
							TARGET 2024	PAGU INDIKATIF (Rp)	LOKASI	SUMBER DANA	PRIORITAS		TARGET	PAGU INDIKATIF (Rp)		
											NASIONAL					DAERAH
1	2	3	4	5	6	7	8	9	10	11	12	13	14	15	16	17
7	012.000	Peningkatan Efektifitas Kegiatan Pemerintahan di Tingkat Kecamatan	Jumlah Dokumen Peningkatan Efektifitas Kegiatan Pemerintahan di Tingkat Kecamatan	12 Dokumen			12 Dokumen	710.562.572,00	Kota Malang, Kedungkandang, Lesanpuro	PENDAPATAN ASLI DAERAH (PAD)	-	Penyederhanaan perizinan, fleksibilitas birokrasi dan penguatan investasi untuk meningkatkan pendapatan asli daerah	Kelurahan Lesanpuro	12 Dokumen	950.000.000,00	KELURAHAN LESANPURO
7	012.200	Penyelenggaraan Urusan Pemerintahan yang Tidak Dilaksanakan oleh Unit Kerja Perangkat Daerah yang Ada di Kecamatan	Prosentase Penyelenggaraan Urusan Pemerintahan yang Tidak Dilaksanakan oleh Unit Kerja Perangkat Daerah yang Ada di Kecamatan	100 %			85 %	24.659.748,00			-	PP7 - Peningkatan Kelembagaan, Keterbukaan Umum dan peningkatan kualitas pelayanan publik bagi Masyarakat di Jawa Timur Penyederhanaan perizinan, fleksibilitas birokrasi dan penguatan investasi untuk meningkatkan pendapatan asli daerah	Kelurahan Lesanpuro	100 %	10.000.000,00	KELURAHAN LESANPURO
7	012.000	Perencanaan Kegiatan Pelayanan kepada Masyarakat di Kecamatan	Jumlah Dokumen Perencanaan Kegiatan Pelayanan kepada Masyarakat di Kecamatan	4 Dokumen			3 Dokumen	24.659.748,00	Kota Malang, Kedungkandang, Lesanpuro	PENDAPATAN ASLI DAERAH (PAD)	-	PP7 - Peningkatan Kelembagaan, Keterbukaan Umum dan peningkatan kualitas pelayanan publik bagi Masyarakat di Jawa Timur Penyederhanaan perizinan, fleksibilitas birokrasi dan penguatan investasi untuk meningkatkan pendapatan asli daerah	Kelurahan Lesanpuro	4 Dokumen	10.000.000,00	KELURAHAN LESANPURO
7	013	PROGRAM PEMBERDAYAAN MASYARAKAT DESA DAN KELURAHAN	Persentase lembaga kemasyarakatan yang aktif Persentase pelaksanaan peningkatan sarana dan prasarana kewilayahan Persentase usulan masyarakat untuk sarana prasarana di wilayah yang diakomodir	92 % 27 % 90 %			90 % 85 % 25 %	3.120.339.715,00						91 % 26 % 87 %	2.640.000.000,00	
2,	7013.200	Kegiatan Pemberdayaan Kelurahan	Jumlah pembangunan sarana dan prasarana kewilayahan sesuai Perencanaan Jumlah unsur masyarakat yang berpartisipasi dalam Pembangunan Jumlah usulan prioritas sarana prasarana yang diakomodir	1200 usulan 9 unsur 350 Unit			120 Unit 9 unsur 1200 usulan	2.163.655.275,00			-	PP3 - Peningkatan Kualitas Pendidikan, Kesehatan, Produktivitas dan Daya Saing Ketenagakerjaan serta Peningkatan Kemiskinan Peningkatan Kualitas SDM yang terdidik, berkarakter, sehat, berdayasaing dan sejahtera	Masyarakat Kelurahan Lesanpuro	1200 usulan 9 unsur 325 Unit	1.910.000.000,00	KELURAHAN LESANPURO
7	013.000	Peningkatan Partisipasi Masyarakat dalam Forum Musyawarah Perencanaan Pembangunan di Kelurahan	Jumlah Lembaga Masyarakat yang Berpartisipasi dalam Forum Musyawarah Perencanaan Pembangunan di Kelurahan	8 Lembaga Masyarakat			16 Lembaga Masyarakat	13.390.000,00	Kota Malang, Kedungkandang, Lesanpuro	PENDAPATAN ASLI DAERAH (PAD)	-	PP3 - Peningkatan Kualitas Pendidikan, Kesehatan, Produktivitas dan Daya Saing Ketenagakerjaan serta Peningkatan Kemiskinan Peningkatan Kualitas SDM yang terdidik, berkarakter, sehat, berdayasaing dan sejahtera	Masyarakat Kelurahan Lesanpuro	8 Lembaga Masyarakat	10.000.000,00	KELURAHAN LESANPURO



NO	KODE	URUSAN / BIDANG URUSAN / PROGRAM / KEGIATAN / SUB KEGIATAN	INDIKATOR PROGRAM / KEGIATAN / SUB KEGIATAN	TARGET AKHIR PERIODE RESTRA OPD	REALISASI CAPAIAN RENJATA OPD TAHUN 2022	PRAKIRAN CAPAIAN TARGET RENJATA OPD TAHUN 2023	CAPAIAN KINERJA DAN KERANGKA PENDANAAN					KELOMPOK SASARAN	PRAKIRAAN MAJU RENCANA TAHUN 2025		PERANGKAT DAERAH PENANGGUNG JAWAB	
							TARGET 2024	PAGU INDIKATIF (Rp)	LOKASI	SUMBER DANA	PRIORITAS		TARGET	PAGU INDIKATIF (Rp)		
											NASIONAL					DAERAH
1	2	3	4	5	6	7	8	9	10	11	12	13	14	15	16	17
	7 0 1 3 2.0 2 000 2	Pembangunan Sarana dan Prasarana Kelurahan	Jumlah Sarana dan Prasarana Kelurahan yang Terbangun	240 Unit			14 Unit	1.521.315.875,00	Kota Malang, Kedungkandang, Lesanpuro	PENDAPATAN ASLI DAERAH (PAD)	-	PP3 - Peningkatan Kualitas Pendidikan, Kesehatan, Produktivitas dan Daya Saing Ketenagakerjaan serta Peningkatan Kemiskinan Peningkatan Kualitas SDM yang terdidik, berkarakter, sehat, berdayasaing dan sejahtera	Masyarakat Kelurahan Lesanpuro	240 Unit	1.200.000.000,00	KELURAHAN LESANPURO
	7 0 1 3 2.0 2 000 3	Pemberdayaan Masyarakat di Kelurahan	Jumlah Pokmas dan Ormas yang Melaksanakan Pemberdayaan Masyarakat di Kelurahan	4 Pokmas / Ormas			7 Pokmas / Ormas	628.949.400,00	Kota Malang, Kedungkandang, Lesanpuro	PENDAPATAN ASLI DAERAH (PAD)	-	PP3 - Peningkatan Kualitas Pendidikan, Kesehatan, Produktivitas dan Daya Saing Ketenagakerjaan serta Peningkatan Kemiskinan Peningkatan Kualitas SDM yang terdidik, berkarakter, sehat, berdayasaing dan sejahtera	Masyarakat Kelurahan Lesanpuro	4 Pokmas / Ormas	700.000.000,00	KELURAHAN LESANPURO
	7 0 1 3 2.0 3 000	Pemberdayaan Lembaga Kemasyarakatan Tingkat Kecamatan	Persentase peningkatan lembaga ekonomi dan Lembaga Kemasyarakatan yang aktif	96 %			96 %	862.784.440,00			-	PP3 - Peningkatan Kualitas Pendidikan, Kesehatan, Produktivitas dan Daya Saing Ketenagakerjaan serta Peningkatan Kemiskinan Peningkatan Kualitas SDM yang terdidik, berkarakter, sehat, berdayasaing dan sejahtera	Masyarakat Kelurahan Lesanpuro	96 %	700.000.000,00	KELURAHAN LESANPURO
	7 0 1 3 2.0 3 000 1	Penyelenggaraan Lembaga Kemasyarakatan	Jumlah Lembaga Kemasyarakatan yang Diselenggarakan	8 Lembaga Kemasyarakatan			9 Lembaga Kemasyarakatan	862.784.440,00	Kota Malang, Kedungkandang, Lesanpuro	PENDAPATAN ASLI DAERAH (PAD)	-	PP3 - Peningkatan Kualitas Pendidikan, Kesehatan, Produktivitas dan Daya Saing Ketenagakerjaan serta Peningkatan Kemiskinan Peningkatan Kualitas SDM yang terdidik, berkarakter, sehat, berdayasaing dan sejahtera	Masyarakat Kelurahan Lesanpuro	8 Lembaga Kemasyarakatan	700.000.000,00	KELURAHAN LESANPURO
	7 0 1 3 2.0 6 000	Pemberdayaan dan Kesejahteraan Keluarga Tingkat Kecamatan dan Kelurahan	Persentase Pemberdayaan dan Kesejahteraan Keluarga Tingkat Kecamatan dan Kelurahan	6,00 %			5,00 %	93.900.000,00			-	PP3 - Peningkatan Kualitas Pendidikan, Kesehatan, Produktivitas dan Daya Saing Ketenagakerjaan serta Peningkatan Kemiskinan Peningkatan Kualitas SDM yang terdidik, berkarakter, sehat, berdayasaing dan sejahtera	Masyarakat Kelurahan Lesanpuro	5,50 %	30.000.000,00	KELURAHAN LESANPURO

Y.IV- 220

NO	KODE	URUSAN / BIDANG URUSAN / PROGRAM / KEGIATAN / SUB KEGIATAN	INDIKATOR PROGRAM / KEGIATAN / SUB KEGIATAN	TARGET AKHIR PERIODE RENSTRA OPD	REALISASI CAPAIAN RENJANA OPD TAHUN 2022	PRAKIRAN CAPAIAN TARGET RENJANA OPD TAHUN 2023	CAPAIAN KINERJA DAN KERANGKA PENDANAAN					KELOMPOK SASARAN	PRAKIRAAN MAJU RENCANA TAHUN 2025		PERANGKAT DAERAH PENANGGUNG JAWAB	
							TARGET 2024	PAGU INDIKATIF (Rp)	LOKASI	SUMBER DANA	PRIORITAS		TARGET	PAGU INDIKATIF (Rp)		
											NASIONAL					DAERAH
1	2	3	4	5	6	7	8	9	10	11	12	13	14	15	16	17
	7002000	Peningkatan Kesadaran Keluarga dalam Membangun Kerja Sama antar-Keluarga, Warga, dan Kelompok Masyarakat	Jumlah Keluarga yang Mengikuti Peningkatan Kesadaran Keluarga dalam Membangun Kerja Sama antar-Keluarga, Warga, dan Kelompok Masyarakat	50 Keluarga			40 Keluarga	43.900.000,00	Kota Malang, Kedungkandang, Lesanpuro	PENDAPATAN ASLI DAERAH (PAD)	-	PP3 - Peningkatan Kualitas Pendidikan, Kesehatan, Produktivitas dan Daya Saing Keternagakerjaan serta Peningkatan Kualitas SDM yang terdidik, ber karakter, sehat, berdayasaing dan sejahtera	Masyarakat Kelurahan Lesanpuro	50 Keluarga	15.000.000,00	KELURAHAN LESANPURO
	7003000	Peningkatan Kesadaran Keluarga dalam Peningkatan Pendidikan dan Keterampilan untuk Mewujudkan Sumber Daya Manusia yang Berkualitas dan Berdayasaing	Jumlah Keluarga yang Mengikuti Peningkatan Kesadaran Keluarga dalam Peningkatan Pendidikan dan Keterampilan untuk Mewujudkan Sumber Daya Manusia yang Berkualitas dan Berdayasaing	50 Keluarga			40 Keluarga	50.000.000,00	Kota Malang, Kedungkandang, Lesanpuro	PENDAPATAN ASLI DAERAH (PAD)	-	PP3 - Peningkatan Kualitas Pendidikan, Kesehatan, Produktivitas dan Daya Saing Keternagakerjaan serta Peningkatan Kualitas SDM yang terdidik, ber karakter, sehat, berdayasaing dan sejahtera	Masyarakat Kelurahan Lesanpuro	50 Keluarga	15.000.000,00	KELURAHAN LESANPURO
	7004	PROGRAM KOORDINASI KETENTRAMAN DAN KETERTIBAN UMUM	Persentase Gangguan Ketentraman dan Ketertiban Umum yang Dapat Diselesaikan Prosentase wilayah RT yang termonitor keamanan dan ketertiban umum	97 % 94 %			94 % 95 %	289.600.000,00						96 % 94 %	200.000.000,00	
3,	70041	Koordinasi Upaya Penyelenggaraan Ketenteraman dan Ketertiban Umum	Cakupan wilayah yang termonitoring (unit RT)	950 RT			950 RT	289.600.000,00			-	Peningkatan Kualitas SDM yang terdidik, ber karakter, sehat, berdayasaing dan sejahtera	Masyarakat Kelurahan Lesanpuro	950 RT	200.000.000,00	KELURAHAN LESANPURO
	70041	Sinergitas dengan Kepolisian Negara Republik Indonesia, Tentara Nasional Indonesia dan Instansi Vertikal di Wilayah Kecamatan	Jumlah Laporan Hasil Sinergitas dengan Kepolisian Negara Republik Indonesia, Tentara Nasional Indonesia dan Instansi Vertikal di Wilayah Kecamatan	12 Laporan			12 Laporan	289.600.000,00	Kota Malang, Kedungkandang, Lesanpuro	PENDAPATAN ASLI DAERAH (PAD)	-	Peningkatan Kualitas SDM yang terdidik, ber karakter, sehat, berdayasaing dan sejahtera	Masyarakat Kelurahan Lesanpuro	12 Laporan	200.000.000,00	KELURAHAN LESANPURO
		KELURAHAN SAWOJAJAR						4.778.821.535,00							4.944.390.000,00	
	7	UNSUR KEWILAYAHAN						4.778.821.535,00							4.944.390.000,00	
	701	KECAMATAN						4.778.821.535,00							4.944.390.000,00	
	7012	PROGRAM PENYELENGGARAAN PEMERINTAHAN DAN PELAYANAN PUBLIK	Persentase nilai Survei Kepuasan Masyarakat pelayanan kelurahan diatas 80	100 %			100 %	628.953.875,00						100 %	867.900.000,00	

Y.IV- 221

NO	KODE	URUSAN / BIDANG URUSAN / PROGRAM / KEGIATAN / SUB KEGIATAN	INDIKATOR PROGRAM / KEGIATAN / SUB KEGIATAN	TARGET AKHIR PERIODE RENSTRA OPD	REALISASI CAPAIAN RENJA OPD TAHUN 2022	PRAKIRAN CAPAIAN TARGET RENJA OPD TAHUN 2023	CAPAIAN KINERJA DAN KERANGKA PENDANAAN					KELOMPOK SASARAN	PRAKIRAAN MAJU RENCANA TAHUN 2025		PERANGKAT DAERAH PENANGGUNG JAWAB	
							TARGET 2024	PAGU INDIKATIF (Rp)	LOKASI	SUMBER DANA	PRIORITAS		TARGET	PAGU INDIKATIF (Rp)		
											NASIONAL					DAERAH
1	2	3	4	5	6	7	8	9	10	11	12	13	14	15	16	17
1,	7 0 1 0 2 2.0 1	Koordinasi Penyelenggaraan Kegiatan Pemerintahan di Tingkat Kecamatan	Presentase Penyelenggaraan Kegiatan Pemerintahan di Tingkat Kecamatan	100 %			100 %	589.953.875,00			-	PP7 - Peningkatan Ke tentraman, Ketertiban Umum dan peningkatan kualitas pelayanan publik bagi Masyarakat di Jawa Timur Peningkatan anaaan perizinan, fleksibilitas birokrasi dan penguatan investasi untuk meningkatkan pendapatan asli daerah	Kelurahan Sawojajar	100 %	825.000.000,00	KELURAHAN SAWOJAJAR
	7 0 1 0 2 2.0 1 000 2	Peningkatan Efektifitas Kegiatan Pemerintahan di Tingkat Kecamatan	Jumlah Dokumen Peningkatan Efektifitas Kegiatan Pemerintahan di Tingkat Kecamatan	12 Dokumen			12 Dokumen	589.953.875,00	Kota Malang, Kedungkandang, Sawojajar	PENDAPATAN ASLI DAERAH (PAD)	-	PP7 - Peningkatan Ke tentraman, Ketertiban Umum dan peningkatan kualitas pelayanan publik bagi Masyarakat di Jawa Timur Peningkatan anaaan perizinan, fleksibilitas birokrasi dan penguatan investasi untuk meningkatkan pendapatan asli daerah	Kelurahan Sawojajar	12 Dokumen	825.000.000,00	KELURAHAN SAWOJAJAR
	7 0 1 0 2 2.0 2	Penyelenggaraan Urusan Pemerintahan yang Tidak Dilaksanakan oleh Unit Kerja Perangkat Daerah yang Ada di Kecamatan	Presentase Penyelenggaraan Urusan Pemerintahan yang Tidak Dilaksanakan oleh Unit Kerja Perangkat Daerah yang Ada di Kecamatan	100 %			85 %	39.000.000,00			-	PP7 - Peningkatan Ke tentraman, Ketertiban Umum dan peningkatan kualitas pelayanan publik bagi Masyarakat di Jawa Timur Peningkatan anaaan perizinan, fleksibilitas birokrasi dan penguatan investasi untuk meningkatkan pendapatan asli daerah	Kelurahan Sawojajar	100 %	42.900.000,00	KELURAHAN SAWOJAJAR
	7 0 1 0 2 2.0 2 000 1	Perencanaan Kegiatan Pelayanan kepada Masyarakat di Kecamatan	Jumlah Dokumen Perencanaan Kegiatan Pelayanan kepada Masyarakat di Kecamatan	4 Dokumen			3 Dokumen	39.000.000,00	Kota Malang, Kedungkandang, Sawojajar	PENDAPATAN ASLI DAERAH (PAD)	-	PP7 - Peningkatan Ke tentraman, Ketertiban Umum dan peningkatan kualitas pelayanan publik bagi Masyarakat di Jawa Timur Peningkatan anaaan perizinan, fleksibilitas birokrasi dan penguatan investasi untuk meningkatkan pendapatan asli daerah	Kelurahan Sawojajar	4 Dokumen	42.900.000,00	KELURAHAN SAWOJAJAR
	7 0 1 0 3	PROGRAM PEMBERDAYAAN MASYARAKAT DESA DAN KELURAHAN	Persentase lembaga kemasyarakatan yang aktif Persentase pelaksanaan peningkatan sarana dan prasarana kewilayahan Persentase usulan masyarakat untuk sarana prasarana di wilayah yang diakomodir	92 % 27 % 90 %			90 % 85 % 25 %	3.785.060.060,00						91 % 26 % 87 %	3.882.010.000,00	

Y.IV- 222

NO	KODE	URUSAN / BIDANG URUSAN / PROGRAM / KEGIATAN / SUB KEGIATAN	INDIKATOR PROGRAM / KEGIATAN / SUB KEGIATAN	TARGET AKHIR PERIODE RENSTRA OPD	REALISASI CAPAIAN RENJANA OPD TAHUN 2022	PRAKIRAN CAPAIAN TARGET RENJANA OPD TAHUN 2023	CAPAIAN KINERJA DAN KERANGKA PENDANAAN					KELOMPOK SASARAN	PRAKIRAAN MAJU RENCANA TAHUN 2025		PERANGKAT DAERAH PENANGGUNG JAWAB	
							TARGET 2024	PAGU INDIKATIF (Rp)	LOKASI	SUMBER DANA	PRIORITAS		TARGET	PAGU INDIKATIF (Rp)		
											NASIONAL					DAERAH
1	2	3	4	5	6	7	8	9	10	11	12	13	14	15	16	17
	7002.0	Kegiatan Pemberdayaan Kelurahan	Jumlah pembangunan sarana dan prasarana kewilayahan sesuai Perencanaan Jumlah unsur masyarakat yang berpartisipasi dalam Pembangunan Jumlah usulan prioritas sarana prasarana yang diakomodir	1200 usulan 9 unsur 350 Unit			120 Unit 9 unsur 1200 usulan	2.729.365.940,00			-	PP7 - Peningkatan Ke tentraman, Ketertiban Umum dan peningkatan kualitas pelayanan publik bagi Masyarakat di Jawa Timur Peningkatan Kualitas SDM yang terdidik, ber karakter, sehat, berdaya saing dan sejahtera	Masyarakat Kelurahan Sawojajar	1200 usulan 9 unsur 325 Unit	2.721.290.000,00	KELURAHAN SAWOJAJAR
2,	7002.0001	Peningkatan Partisipasi Masyarakat dalam Forum Musyawarah Perencanaan Pembangunan di Kelurahan	Jumlah Lembaga Kemasyarakatan yang Berpartisipasi dalam Forum Musyawarah Perencanaan Pembangunan di Kelurahan	8 Lembaga Kemasyarakatan			18 Lembaga Masyarakat	28.271.400,00	Kota Malang, Kedungkandang, Sawojajar	PENDAPATAN ASLI DAERAH (PAD)	-	PP7 - Peningkatan Ke tentraman, Ketertiban Umum dan peningkatan kualitas pelayanan publik bagi Masyarakat di Jawa Timur Peningkatan Kualitas SDM yang terdidik, ber karakter, sehat, berdaya saing dan sejahtera	Masyarakat Kelurahan Sawojajar	8 Lembaga Kemasyarakatan	62.700.000,00	KELURAHAN SAWOJAJAR
	7002.0002	Pembangunan Sarana dan Prasarana Kelurahan	Jumlah Sarana dan Prasarana Kelurahan yang Terbangun	240 Unit			40 Unit	1.503.776.620,00	Kota Malang, Kedungkandang, Sawojajar	PENDAPATAN ASLI DAERAH (PAD)	-	PP7 - Peningkatan Ke tentraman, Ketertiban Umum dan peningkatan kualitas pelayanan publik bagi Masyarakat di Jawa Timur Peningkatan Kualitas SDM yang terdidik, ber karakter, sehat, berdaya saing dan sejahtera	Masyarakat Kelurahan Sawojajar	240 Unit	1.540.000.000,00	KELURAHAN SAWOJAJAR
	7002.0003	Pemberdayaan Masyarakat di Kelurahan	Jumlah Pokmas dan Ormas yang Melaksanakan Pemberdayaan Masyarakat di Kelurahan	4 Pokmas / Ormas			7 Pokmas / Ormas	1.197.317.920,00	Kota Malang, Kedungkandang, Sawojajar	PENDAPATAN ASLI DAERAH (PAD)	-	PP7 - Peningkatan Ke tentraman, Ketertiban Umum dan peningkatan kualitas pelayanan publik bagi Masyarakat di Jawa Timur Peningkatan Kualitas SDM yang terdidik, ber karakter, sehat, berdaya saing dan sejahtera	Masyarakat Kelurahan Sawojajar	4 Pokmas / Ormas	1.118.590.000,00	KELURAHAN SAWOJAJAR
	7002.0003	Pemberdayaan Lembaga Kemasyarakatan Tingkat Kecamatan	Persentase peningkatan lembaga ekonomi dan Lembaga Kemasyarakatan yang aktif	96 %			96 %	934.823.520,00			-	PP7 - Peningkatan Ke tentraman, Ketertiban Umum dan peningkatan kualitas pelayanan publik bagi Masyarakat di Jawa Timur Peningkatan Kualitas SDM yang terdidik, ber karakter, sehat, berdaya saing dan sejahtera	Masyarakat Kelurahan Sawojajar	96 %	1.138.720.000,00	KELURAHAN SAWOJAJAR

Y.IV- 223

NO	KODE	URUSAN / BIDANG URUSAN / PROGRAM / KEGIATAN / SUB KEGIATAN	INDIKATOR PROGRAM / KEGIATAN / SUB KEGIATAN	TARGET AKHIR PERIODE RENSTRA OPD	REALISASI CAPAIAN RENJARA OPD TAHUN 2022	PRAKIRAN CAPAIAN TARGET RENJA OPD TAHUN 2023	CAPAIAN KINERJA DAN KERANGKA PENDANAAN					KELOMPOK SASARAN	PRAKIRAAN MAJU RENCANA TAHUN 2025		PERANGKAT DAERAH PENANGGUNG JAWAB		
							TARGET 2024	PAGU INDIKATIF (Rp)	LOKASI	SUMBER DANA	PRIORITAS		TARGET	PAGU INDIKATIF (Rp)			
											NASIONAL					DAERAH	
1	2	3	4	5	6	7	8	9	10	11	12	13	14	15	16	17	
7	01320001	Penyelenggaraan Lembaga Kemasyarakatan	Jumlah Lembaga Kemasyarakatan yang Diselenggarakan	8 Lembaga Kemasyarakatan			9 Lembaga Kemasyarakatan	934.823.520,00	Kota Malang, Kedungkandang, Sawojajar	PENDAPATAN ASLI DAERAH (PAD)	-	PP7 - Peningkatan Ketertarikan, Ketertiban Umum dan peningkatan kualitas pelayanan publik bagi Masyarakat di Jawa Timur Peningkatan Kualitas SDM yang terdidik, ber karakter, sehat, berdaya saing dan sejahtera	Masyarakat Kelurahan Sawojajar	8 Lembaga Kemasyarakatan	1.138.720.000,00	KELURAHAN SAWOJAJAR	
7	013206	Pemberdayaan dan Kesejahteraan Keluarga Tingkat Kecamatan dan Kelurahan	Prosentase Pemberdayaan dan Kesejahteraan Keluarga Tingkat Kecamatan dan Kelurahan	6,00 %			5,00 %	120.870.600,00			-	PP7 - Peningkatan Ketertarikan, Ketertiban Umum dan peningkatan kualitas pelayanan publik bagi Masyarakat di Jawa Timur Peningkatan Kualitas SDM yang terdidik, ber karakter, sehat, berdaya saing dan sejahtera	Masyarakat Kelurahan Sawojajar	5,50 %	0.000,00	22.00	KELURAHAN SAWOJAJAR
7	0132060002	Peningkatan Kesadaran Keluarga dalam Membangun Kerja Sama antar-Keluarga, Warga, dan Kelompok Masyarakat	Jumlah Keluarga yang Mengikuti Peningkatan Kesadaran Keluarga dalam Membangun Kerja Sama antar-Keluarga, Warga, dan Kelompok Masyarakat	50 Keluarga			35 Keluarga	88.371.000,00	Kota Malang, Kedungkandang, Sawojajar	PENDAPATAN ASLI DAERAH (PAD)	-	PP7 - Peningkatan Ketertarikan, Ketertiban Umum dan peningkatan kualitas pelayanan publik bagi Masyarakat di Jawa Timur Peningkatan Kualitas SDM yang terdidik, ber karakter, sehat, berdaya saing dan sejahtera	Masyarakat Kelurahan Sawojajar	50 Keluarga	0.000,00	11.00	KELURAHAN SAWOJAJAR
7	0132060006	Peningkatan Kesadaran Keluarga dalam Peningkatan Pendidikan dan Keterampilan untuk Mewujudkan Sumber Daya Manusia yang Berkualitas dan Berdaya Saing	Jumlah Keluarga yang Mengikuti Peningkatan Kesadaran Keluarga dalam Peningkatan Pendidikan dan Keterampilan untuk Mewujudkan Sumber Daya Manusia yang Berkualitas dan Berdaya Saing	50 Keluarga			35 Keluarga	32.499.600,00	Kota Malang, Kedungkandang, Sawojajar	PENDAPATAN ASLI DAERAH (PAD)	-	PP7 - Peningkatan Ketertarikan, Ketertiban Umum dan peningkatan kualitas pelayanan publik bagi Masyarakat di Jawa Timur Peningkatan Kualitas SDM yang terdidik, ber karakter, sehat, berdaya saing dan sejahtera	Masyarakat Kelurahan Sawojajar	50 Keluarga	11.000.000,00		KELURAHAN SAWOJAJAR
7	0134	PROGRAM KOORDINASI KETENTRAMAN DAN KETERTIBAN UMUM	Persentase Gangguan Ketentraman dan Ketertiban Umum yang Dapat Diselesaikan Prosentase wilayah RT yang termonitor keamanan dan ketertiban umum	97 % 94 %			94 % 95 %	364.807.600,00						96 % 94 %	194.480.000,00		
7	014201	Koordinasi Upaya Penyelenggaraan Ketenteraman dan Ketertiban Umum	Cakupan wilayah yang termonitoring (unit RT)	950 RT			950 RT	364.807.600,00			-	PP7 - Peningkatan Ketertarikan, Ketertiban Umum dan peningkatan kualitas pelayanan publik bagi Masyarakat di Jawa Timur Peningkatan Kualitas SDM yang terdidik, ber karakter, sehat, berdaya saing dan sejahtera	Masyarakat Kelurahan Sawojajar	950 RT	194.480.000,00		KELURAHAN SAWOJAJAR

NO	KODE	URUSAN / BIDANG URUSAN / PROGRAM / KEGIATAN / SUB KEGIATAN	INDIKATOR PROGRAM / KEGIATAN / SUB KEGIATAN	TARGET AKHIR PERIODE RENSTRA OPD	REALISASI CAPAIAN RENJANA OPD TAHUN 2022	PRAKIRAN CAPAIAN TARGET RENJANA OPD TAHUN 2023	CAPAIAN KINERJA DAN KERANGKA PENDANAAN					KELOMPOK SASARAN	PRAKIRAAN MAJU RENCANA TAHUN 2025		PERANGKAT DAERAH PENANGGUNG JAWAB	
							TARGET 2024	PAGU INDIKATIF (Rp)	LOKASI	SUMBER DANA	PRIORITAS		TARGET	PAGU INDIKATIF (Rp)		
											NASIONAL					DAERAH
1	2	3	4	5	6	7	8	9	10	11	12	13	14	15	16	17
3,	7 0 1 0 4 2.0 1 000 1	Sinergitas dengan Kepolisian Negara Republik Indonesia, Tentara Nasional Indonesia dan Instansi Vertikal di Wilayah Kecamatan	Jumlah Laporan Hasil Sinergitas dengan Kepolisian Negara Republik Indonesia, Tentara Nasional Indonesia dan Instansi Vertikal di Wilayah Kecamatan	12 Laporan			12 Laporan	364.807.600,00	Kota Malang, Kedungkandang, Sawojajar	PENDAPATAN ASLI DAERAH (PAD)	-	PP7 - Peningkatan Ketertarikan, Ketertiban Umum dan peningkatan kualitas pelayanan publik bagi Masyarakat di Jawa Timur Peningkatan Kualitas SDM yang terdidik, ber karakter, sehat, berdaya saing dan sejahtera	Masyarakat Kelurahan Sawojajar	12 Laporan	194.480.000,00	KELURAHAN SAWOJAJAR
		KELURAHAN MADYOPURO						5.767.007.355,00							380.000.000,00	
	7	UNSUR KEWILAYAHAN						5.767.007.355,00							380.000.000,00	
	7 0 1	KECAMATAN						5.767.007.355,00							380.000.000,00	
	7 0 1	PROGRAM PENYELENGGARAAN PEMERINTAHAN DAN PELAYANAN PUBLIK	Persentase nilai Survei Kepuasan Masyarakat pelayanan kelurahan diatas 80	100 %			100 %	678.666.000,00						100 %	350.000.000,00	
	7 0 1	Koordinasi Penyelenggaraan Kegiatan Pemerintahan di Tingkat Kecamatan	Prosentase Penyelenggaraan Kegiatan Pemerintahan di Tingkat Kecamatan	100 %			100 %	631.841.200,00			-	Penyederhanaan perizinan, fleksibilitas birokrasi dan penguatan investasi untuk meningkatkan pendapatan asli daerah	Kelurahan Madyopuro	100 %	350.000.000,00	KELURAHAN MADYOPURO
1,	7 0 1	Peningkatan Efektifitas Kegiatan Pemerintahan di Tingkat Kecamatan	Jumlah Dokumen Peningkatan Efektifitas Kegiatan Pemerintahan di Tingkat Kecamatan	12 Dokumen			12 Dokumen	631.841.200,00	Kota Malang, Kedungkandang, Madyopuro	PENDAPATAN ASLI DAERAH (PAD)	-	Penyederhanaan perizinan, fleksibilitas birokrasi dan penguatan investasi untuk meningkatkan pendapatan asli daerah	Kelurahan Madyopuro	12 Dokumen	350.000.000,00	KELURAHAN MADYOPURO
	7 0 1	Penyelenggaraan Urusan Pemerintahan yang Tidak Dilaksanakan oleh Unit Kerja Perangkat Daerah yang Ada di Kecamatan	Prosentase Penyelenggaraan Urusan Pemerintahan yang Tidak Dilaksanakan oleh Unit Kerja Perangkat Daerah yang Ada di Kecamatan	100 %			85 %	46.824.800,00			-	PP7 - Peningkatan Ketertarikan, Ketertiban Umum dan peningkatan kualitas pelayanan publik bagi Masyarakat di Jawa Timur Penyederhanaan perizinan, fleksibilitas birokrasi dan penguatan investasi untuk meningkatkan pendapatan asli daerah	Kelurahan Madyopuro	100 %	0,00	KELURAHAN MADYOPURO
	7 0 1	Perencanaan Kegiatan Pelayanan kepada Masyarakat di Kecamatan	Jumlah Dokumen Perencanaan Kegiatan Pelayanan kepada Masyarakat di Kecamatan	4 Dokumen			3 Dokumen	46.824.800,00	Kota Malang, Kedungkandang, Madyopuro	PENDAPATAN ASLI DAERAH (PAD)	-	PP7 - Peningkatan Ketertarikan, Ketertiban Umum dan peningkatan kualitas pelayanan publik bagi Masyarakat di Jawa Timur Penyederhanaan perizinan, fleksibilitas birokrasi dan penguatan investasi untuk meningkatkan pendapatan asli daerah	Kelurahan Madyopuro	4 Dokumen	0,00	KELURAHAN MADYOPURO

Y.IV- 225

NO	KODE	URUSAN / BIDANG URUSAN / PROGRAM / KEGIATAN / SUB KEGIATAN	INDIKATOR PROGRAM / KEGIATAN / SUB KEGIATAN	TARGET AKHIR PERIODE RENSTRA OPD	REALISASI CAPAIAN RENJANA OPD TAHUN 2022	PRAKIRAN CAPAIAN TARGET RENJANA OPD TAHUN 2023	CAPAIAN KINERJA DAN KERANGKA PENDANAAN					KELOMPOK SASARAN	PRAKIRAAN MAJU RENCANA TAHUN 2025		PERANGKAT DAERAH PENANGGUNG JAWAB	
							TARGET 2024	PAGU INDIKATIF (Rp)	LOKASI	SUMBER DANA	PRIORITAS		TARGET	PAGU INDIKATIF (Rp)		
											NASIONAL					DAERAH
1	2	3	4	5	6	7	8	9	10	11	12	13	14	15	16	17
	7003	PROGRAM PEMBERDAYAAN MASYARAKAT DESA DAN KELURAHAN	Persentase lembaga kemasyarakatan yang aktif Persentase pelaksanaan peningkatan sarana dan prasarana kewilayahan Persentase usulan masyarakat untuk sarana prasarana di wilayah yang diakomodir	92 % 27 % 90 %			90 % 85 % 25 %	4.652.570.355,00						91 % 26 % 87 %	30.000.000,00	
	70132002	Kegiatan Pemberdayaan Kelurahan	Jumlah pembangunan sarana dan prasarana kewilayahan sesuai Perencanaan Jumlah unsur masyarakat yang berpartisipasi dalam Pembangunan Jumlah usulan prioritas sarana prasarana yang diakomodir	1200 usulan 9 unsur 350 Unit			120 Unit 9 unsur 1200 usulan	3.593.693.795,00			-	Peningkatan Kualitas SDM yang terdidik, ber karakter, sehat, berdaya saing dan sejahtera	Masyarakat Kelurahan Madyopuro	1200 usulan 9 unsur 325 Unit	30.000.000,00	KELURAHAN MADYO PURO
2,	701320001	Peningkatan Partisipasi Masyarakat dalam Forum Musyawarah Perencanaan Pembangunan di Kelurahan	Jumlah Lembaga Kemasyarakatan yang Berpartisipasi dalam Forum Musyawarah Perencanaan Pembangunan di Kelurahan	8 Lembaga Kemasyarakatan			8 Lembaga Kemasyarakatan	31.103.000,00	Kota Malang, Kedungkandang, Madyopuro	PENDAPATAN ASLI DAERAH (PAD)	-	Peningkatan Kualitas SDM yang terdidik, ber karakter, sehat, berdaya saing dan sejahtera	Masyarakat Kelurahan Madyopuro	8 Lembaga Kemasyarakatan	30.000.000,00	KELURAHAN MADYO PURO
	701320002	Pembangunan Sarana dan Prasarana Kelurahan	Jumlah Sarana dan Prasarana Kelurahan yang Terbangun	240 Unit			0 Unit	2.526.421.595,00	-	PENDAPATAN ASLI DAERAH (PAD)	-	PP7 - Peningkatan Ketentraman, Ketertiban Umum dan peningkatan kualitas pelayanan publik bagi Masyarakat di Jawa Timur Peningkatan Kualitas SDM yang terdidik, ber karakter, sehat, berdaya saing dan sejahtera	Masyarakat Kelurahan Madyopuro	240 Unit	0,00	KELURAHAN MADYO PURO
	701320003	Pemberdayaan Masyarakat di Kelurahan	Jumlah Pokmas dan Ormas yang Melaksanakan Pemberdayaan Masyarakat di Kelurahan	4 Pokmas / Ormas			4 Pokmas / Ormas	1.036.169.200,00	Kota Malang, Kedungkandang, Madyopuro	PENDAPATAN ASLI DAERAH (PAD)	-	PP3 - Peningkatan Kualitas Pendidikan, Kesehatan, Produktivitas dan Daya Saing Ketenagakerjaan serta Peningkatan Kualitas SDM yang terdidik, ber karakter, sehat, berdaya saing dan sejahtera	Masyarakat Kelurahan Madyopuro	4 Pokmas / Ormas	0,00	KELURAHAN MADYO PURO
	701320003	Pemberdayaan Lembaga Kemasyarakatan Tingkat Kecamatan	Persentase peningkatan lembaga ekonomi dan Lembaga Kemasyarakatan yang aktif	96 %			96 %	979.117.360,00			-	PP7 - Peningkatan Ketentraman, Ketertiban Umum dan peningkatan kualitas pelayanan publik bagi Masyarakat di Jawa Timur Peningkatan Kualitas SDM yang terdidik, ber karakter, sehat, berdaya saing dan sejahtera	Masyarakat Kelurahan Madyopuro	96 %	0,00	KELURAHAN MADYO PURO

NO	KODE	URUSAN / BIDANG URUSAN / PROGRAM / KEGIATAN / SUB KEGIATAN	INDIKATOR PROGRAM / KEGIATAN / SUB KEGIATAN	TARGET AKHIR PERIODE RESTRA OPD	REALISASI CAPAIAN RENJANA OPD TAHUN 2022	PRAKIRAN CAPAIAN TARGET RENJANA OPD TAHUN 2023	CAPAIAN KINERJA DAN KERANGKA PENDANAAN					KELOMPOK SASARAN	PRAKIRAAN MAJU RENCANA TAHUN 2025		PERANGKAT DAERAH PENANGGUNG JAWAB	
							TARGET 2024	PAGU INDIKATIF (Rp)	LOKASI	SUMBER DANA	PRIORITAS		TARGET	PAGU INDIKATIF (Rp)		
											NASIONAL					DAERAH
1	2	3	4	5	6	7	8	9	10	11	12	13	14	15	16	17
7	013	2.03	0001	Penyelenggaraan Lembaga Kemasyarakatan	Jumlah Lembaga Kemasyarakatan yang Diselenggarakan	8 Lembaga Kemasyarakatan	10 Lembaga Kemasyarakatan	979.117.360,00	Kota Malang, Kedungkandang, Madyopuro	PENDAPATAN ASLI DAERAH (PAD)	-	PP7 - Peningkatan Ketertarikan, Ketertiban Umum dan peningkatan kualitas pelayanan publik bagi Masyarakat di Jawa Timur Peningkatan Kualitas SDM yang terdidik, ber karakter, sehat, berdaya saing dan sejahtera	Masyarakat Kelurahan Madyopuro	8 Lembaga Kemasyarakatan	0,00	KELURAHAN MADYO PURO
7	013	2.06		Pemberdayaan dan Kesejahteraan Keluarga Tingkat Kecamatan dan Kelurahan	Prosentase Pemberdayaan dan Kesejahteraan Keluarga Tingkat Kecamatan dan Kelurahan	6,00 %	5,00 %	79.759.200,00			-	PP7 - Peningkatan Ketertarikan, Ketertiban Umum dan peningkatan kualitas pelayanan publik bagi Masyarakat di Jawa Timur Peningkatan Kualitas SDM yang terdidik, ber karakter, sehat, berdaya saing dan sejahtera	Masyarakat Kelurahan Madyopuro	5,50 %	0,00	KELURAHAN MADYO PURO
7	013	2.06	0002	Peningkatan Kesadaran Keluarga dalam Membangun Kerja Sama antar-Keluarga, Warga, dan Kelompok Masyarakat	Jumlah Keluarga yang Mengikuti Peningkatan Kesadaran Keluarga dalam Membangun Kerja Sama antar-Keluarga, Warga, dan Kelompok Masyarakat	50 Keluarga	30 Keluarga	24.979.600,00	Kota Malang, Kedungkandang, Madyopuro	PENDAPATAN ASLI DAERAH (PAD)	-	PP7 - Peningkatan Ketertarikan, Ketertiban Umum dan peningkatan kualitas pelayanan publik bagi Masyarakat di Jawa Timur Peningkatan Kualitas SDM yang terdidik, ber karakter, sehat, berdaya saing dan sejahtera	Masyarakat Kelurahan Madyopuro	50 Keluarga	0,00	KELURAHAN MADYO PURO
7	013	2.06	0006	Peningkatan Kesadaran Keluarga dalam Peningkatan Pendidikan dan Keterampilan untuk Mewujudkan Sumber Daya Manusia yang Berkualitas dan Berdaya Saing	Jumlah Keluarga yang Mengikuti Peningkatan Kesadaran Keluarga dalam Peningkatan Pendidikan dan Keterampilan untuk Mewujudkan Sumber Daya Manusia yang Berkualitas dan Berdaya Saing	50 Keluarga	30 Keluarga	54.779.600,00	Kota Malang, Kedungkandang, Madyopuro	PENDAPATAN ASLI DAERAH (PAD)	-	PP7 - Peningkatan Ketertarikan, Ketertiban Umum dan peningkatan kualitas pelayanan publik bagi Masyarakat di Jawa Timur Peningkatan Kualitas SDM yang terdidik, ber karakter, sehat, berdaya saing dan sejahtera	Masyarakat Kelurahan Madyopuro	50 Keluarga	0,00	KELURAHAN MADYO PURO
7	014			PROGRAM KOORDINASI KETENTRAMAN DAN KETERTIBAN UMUM	Persentase Gangguan Ketentraman dan Ketertiban Umum yang Dapat Diselesaikan Prosentase wilayah RT yang termonitor keamanan dan ketertiban umum	97 % 94 %	94 % 95 %	435.771.000,00						96 % 94 %	0,00	
7	014	2.01		Koordinasi Upaya Penyelenggaraan Ketenteraman dan Ketertiban Umum	Cakupan wilayah yang termonitoring (unit RT)	950 RT	950 RT	435.771.000,00			-	PP7 - Peningkatan Ketertarikan, Ketertiban Umum dan peningkatan kualitas pelayanan publik bagi Masyarakat di Jawa Timur Peningkatan Kualitas SDM yang terdidik, ber karakter, sehat, berdaya saing dan sejahtera	Masyarakat Kelurahan Madyopuro	950 RT	0,00	KELURAHAN MADYO PURO



NO	KODE	URUSAN / BIDANG URUSAN / PROGRAM / KEGIATAN / SUB KEGIATAN	INDIKATOR PROGRAM / KEGIATAN / SUB KEGIATAN	TARGET AKHIR PERIODE RENSTRA OPD	REALISASI CAPAIAN RENJANA OPD TAHUN 2022	PRAKIRAN CAPAIAN TARGET RENJANA OPD TAHUN 2023	CAPAIAN KINERJA DAN KERANGKA PENDANAAN					KELOMPOK SASARAN	PRAKIRAAN MAJU RENCANA TAHUN 2025		PERANGKAT DAERAH PENANGGUNG JAWAB	
							TARGET 2024	PAGU INDIKATIF (Rp)	LOKASI	SUMBER DANA	PRIORITAS		TARGET	PAGU INDIKATIF (Rp)		
											NASIONAL					DAERAH
1	2	3	4	5	6	7	8	9	10	11	12	13	14	15	16	17
3,	7 0 1 0 4 2.0 1 000 1	Sinergitas dengan Kepolisian Negara Republik Indonesia, Tentara Nasional Indonesia dan Instansi Vertikal di Wilayah Kecamatan	Jumlah Laporan Hasil Sinergitas dengan Kepolisian Negara Republik Indonesia, Tentara Nasional Indonesia dan Instansi Vertikal di Wilayah Kecamatan	12 Laporan			12 Laporan	435.771.000,00	Kota Malang, Kedungkandang, Madyopuro	PENDAPATAN ASLI DAERAH (PAD)	-	PP7 - Peningkatan Ketertarikan, Ketertiban Umum dan peningkatan kualitas pelayanan publik bagi Masyarakat di Jawa Timur Peningkatan Kualitas SDM yang terdidik, ber karakter, sehat, berdaya saing dan sejahtera	Masyarakat Kelurahan Madyopuro	12 Laporan	0,00	KELURAHAN MADYO PURO
		KELURAHAN CEMOROKANDANG						3.988.380.245,00							0,00	
	7	UNSUR KEWILAYAHAN						3.988.380.245,00							0,00	
	7 0 1	KECAMATAN						3.988.380.245,00							0,00	
	7 0 1 0 2	PROGRAM PENYELENGGARAAN PEMERINTAHAN DAN PELAYANAN PUBLIK	Persentase nilai Survei Kepuasan Masyarakat pelayanan kelurahan diatas 80	100 %			100 %	642.201.200,00						100 %	0,00	
	7 0 1 0 2 2.0 1	Koordinasi Penyelenggaraan Kegiatan Pemerintahan di Tingkat Kecamatan	Prosentase Penyelenggaraan Kegiatan Pemerintahan di Tingkat Kecamatan	100 %			100 %	521.336.400,00			-	PP7 - Peningkatan Ketertarikan, Ketertiban Umum dan peningkatan kualitas pelayanan publik bagi Masyarakat di Jawa Timur Peningkatan Kualitas SDM yang terdidik, ber karakter, sehat, berdaya saing dan sejahtera	Kelurahan Cemorokandang	100 %	0,00	KELURAHAN CEMOROKANDANG
1,	7 0 1 0 2 2.0 1 000 2	Peningkatan Efektifitas Kegiatan Pemerintahan di Tingkat Kecamatan	Jumlah Dokumen Peningkatan Efektifitas Kegiatan Pemerintahan di Tingkat Kecamatan	12 Dokumen				521.336.400,00	Kota Malang, Kedungkandang, Cemorokandang	PENDAPATAN ASLI DAERAH (PAD)	-	PP7 - Peningkatan Ketertarikan, Ketertiban Umum dan peningkatan kualitas pelayanan publik bagi Masyarakat di Jawa Timur Peningkatan Kualitas SDM yang terdidik, ber karakter, sehat, berdaya saing dan sejahtera	Kelurahan Cemorokandang	12 Dokumen	0,00	KELURAHAN CEMOROKANDANG
	7 0 1 0 2 2.0 2	Penyelenggaraan Urusan Pemerintahan yang Tidak Dilaksanakan oleh Unit Kerja Perangkat Daerah yang Ada di Kecamatan	Prosentase Penyelenggaraan Urusan Pemerintahan yang Tidak Dilaksanakan oleh Unit Kerja Perangkat Daerah yang Ada di Kecamatan	100 %			85 %	120.864.800,00			-	PP7 - Peningkatan Ketertarikan, Ketertiban Umum dan peningkatan kualitas pelayanan publik bagi Masyarakat di Jawa Timur Peningkatan Kualitas SDM yang terdidik, ber karakter, sehat, berdaya saing dan sejahtera	Kelurahan Cemorokandang	100 %	0,00	KELURAHAN CEMOROKANDANG

NO	KODE	URUSAN / BIDANG URUSAN / PROGRAM / KEGIATAN / SUB KEGIATAN	INDIKATOR PROGRAM / KEGIATAN / SUB KEGIATAN	TARGET AKHIR PERIODE RENSTRA OPD	REALISASI CAPAIAN RENJANA OPD TAHUN 2022	PRAKIRAN CAPAIAN TARGET RENJANA OPD TAHUN 2023	CAPAIAN KINERJA DAN KERANGKA PENDANAAN					KELOMPOK SASARAN	PRAKIRAAN MAJU RENCANA TAHUN 2025		PERANGKAT DAERAH PENANGGUNG JAWAB	
							TARGET 2024	PAGU INDIKATIF (Rp)	LOKASI	SUMBER DANA	PRIORITAS		TARGET	PAGU INDIKATIF (Rp)		
											NASIONAL					DAERAH
1	2	3	4	5	6	7	8	9	10	11	12	13	14	15	16	17
7	012.000	Perencanaan Kegiatan Pelayanan kepada Masyarakat di Kecamatan	Jumlah Dokumen Perencanaan Kegiatan Pelayanan kepada Masyarakat di Kecamatan	4 Dokumen			3 Dokumen	120.864.800,00	Kota Malang, Kedungkandang, Cemorokandang	PENDAPATAN ASLI DAERAH (PAD)	-	PP7 - Peningkatan Ketertarikan, Ketertiban Umum dan peningkatan kualitas pelayanan publik bagi Masyarakat di Jawa Timur Penyederhanaan perizinan, fleksibilitas birokrasi dan penguatan investasi untuk meningkatkan pendapatan asli daerah	Kelurahan Cemorokandang	4 Dokumen	0,00	KELURAHAN CEMOROKANDANG
7	013	PROGRAM PEMBERDAYAAN MASYARAKAT DESA DAN KELURAHAN	Persentase lembaga kemasyarakatan yang aktif Persentase pelaksanaan peningkatan sarana dan prasarana kewilayahan Persentase usulan masyarakat untuk sarana prasarana di wilayah yang diakomodir	92 % 27 % 90 %			90 % 85 % 25 %	3.106.011.445,00						91 % 26 % 87 %	0,00	
7	013.2	Kegiatan Pemberdayaan Kelurahan	Jumlah pembangunan sarana dan prasarana kewilayahan sesuai Perencanaan Jumlah unsur masyarakat yang berpartisipasi dalam Pembangunan Jumlah usulan prioritas sarana prasarana yang diakomodir	1200 usulan 9 unsur 350 Unit			120 Unit 9 unsur 1200 usulan	2.545.009.325,00			-	Peningkatan Kualitas SDM yang terdidik, ber karakter, sehat, berdaya saing dan sejahtera	Masyarakat Kelurahan Cemorokandang	1200 usulan 9 unsur 325 Unit	0,00	KELURAHAN CEMOROKANDANG
2,	7	013.000	Peningkatan Partisipasi Masyarakat dalam Forum Musyawarah Perencanaan Pembangunan di Kelurahan	Jumlah Lembaga Kemasyarakatan yang Berpartisipasi dalam Forum Musyawarah Perencanaan Pembangunan di Kelurahan	8 Lembaga Masyarakat		15 Lembaga Masyarakat	22.000.000,00	Kota Malang, Kedungkandang, Cemorokandang	PENDAPATAN ASLI DAERAH (PAD)	-	Peningkatan Kualitas SDM yang terdidik, ber karakter, sehat, berdaya saing dan sejahtera	Masyarakat Kelurahan Cemorokandang	8 Lembaga Masyarakat	0,00	KELURAHAN CEMOROKANDANG
7	013.000	Pembangunan Sarana dan Prasarana Kelurahan	Jumlah Sarana dan Prasarana Kelurahan yang Terbangun	240 Unit			17 Unit	1.537.994.725,00	Kota Malang, Kedungkandang, Cemorokandang	PENDAPATAN ASLI DAERAH (PAD)	-	PP7 - Peningkatan Ketertarikan, Ketertiban Umum dan peningkatan kualitas pelayanan publik bagi Masyarakat di Jawa Timur Peningkatan Kualitas SDM yang terdidik, ber karakter, sehat, berdaya saing dan sejahtera	Masyarakat Kelurahan Cemorokandang	240 Unit	0,00	KELURAHAN CEMOROKANDANG
7	013.000	Pemberdayaan Masyarakat di Kelurahan	Jumlah Pokmas dan Ormas yang Melaksanakan Pemberdayaan Masyarakat di Kelurahan	4 Pokmas / Ormas			7 Pokmas / Ormas	985.014.600,00	Kota Malang, Kedungkandang, Cemorokandang	PENDAPATAN ASLI DAERAH (PAD)	-	PP7 - Peningkatan Ketertarikan, Ketertiban Umum dan peningkatan kualitas pelayanan publik bagi Masyarakat di Jawa Timur Peningkatan Kualitas SDM yang terdidik, ber karakter, sehat, berdaya saing dan sejahtera	Masyarakat Kelurahan Cemorokandang	4 Pokmas / Ormas	0,00	KELURAHAN CEMOROKANDANG

NO	KODE	URUSAN / BIDANG URUSAN / PROGRAM / KEGIATAN / SUB KEGIATAN	INDIKATOR PROGRAM / KEGIATAN / SUB KEGIATAN	TARGET AKHIR PERIODE RESTRA OPD	REALISASI CAPAIAN RENJANA OPD TAHUN 2022	PRAKIRAN CAPAIAN TARGET RENJANA OPD TAHUN 2023	CAPAIAN KINERJA DAN KERANGKA PENDANAAN						KELOMPOK SASARAN	PRAKIRAAN MAJU RENCANA TAHUN 2025		PERANGKAT DAERAH PENANGGUNG JAWAB
							TARGET 2024	PAGU INDIKATIF (Rp)	LOKASI	SUMBER DANA	PRIORITAS			TARGET	PAGU INDIKATIF (Rp)	
											NASIONAL	DAERAH				
1	2	3	4	5	6	7	8	9	10	11	12	13	14	15	16	17
	700203	Pemberdayaan Lembaga Kemasyarakatan Tingkat Kecamatan	Persentase peningkatan lembaga ekonomi dan Lembaga Kemasyarakatan yang aktif	96 %			96 %	516.902.120,00			-	PP7 - Peningkatan Ketertarikan, Ketertiban Umum dan peningkatan kualitas pelayanan publik bagi Masyarakat di Jawa Timur Peningkatan Kualitas SDM yang terdidik, ber karakter, sehat, berdaya saing dan sejahtera	Masyarakat Kelurahan Cemoro Kandang	96 %	0,00	KELURAHAN CEMOROKANDANG
	700303	Penyelenggaraan Lembaga Kemasyarakatan	Jumlah Lembaga Kemasyarakatan yang Diselenggarakan	8 Lembaga Kemasyarakatan			6 Lembaga Kemasyarakatan	516.902.120,00	Kota Malang, Kedungkandang, Cemoro Kandang	PENDAPATAN ASLI DAERAH (PAD)	-	PP7 - Peningkatan Ketertarikan, Ketertiban Umum dan peningkatan kualitas pelayanan publik bagi Masyarakat di Jawa Timur Peningkatan Kualitas SDM yang terdidik, ber karakter, sehat, berdaya saing dan sejahtera	Masyarakat Kelurahan Cemoro Kandang	8 Lembaga Kemasyarakatan	0,00	KELURAHAN CEMOROKANDANG
	700306	Pemberdayaan dan Kesejahteraan Keluarga Tingkat Kecamatan dan Kelurahan	Prosentase Pemberdayaan dan Kesejahteraan Keluarga Tingkat Kecamatan dan Kelurahan	6,00 %			5,00 %	44.100.000,00			-	PP7 - Peningkatan Ketertarikan, Ketertiban Umum dan peningkatan kualitas pelayanan publik bagi Masyarakat di Jawa Timur Peningkatan Kualitas SDM yang terdidik, ber karakter, sehat, berdaya saing dan sejahtera	Masyarakat Kelurahan Cemoro Kandang	5,50 %	0,00	KELURAHAN CEMOROKANDANG
	700306	Peningkatan Kesadaran Keluarga dalam Membangun Kerja Sama antar-Keluarga, Warga, dan Kelompok Masyarakat	Jumlah Keluarga yang Mengikuti Peningkatan Kesadaran Keluarga dalam Membangun Kerja Sama antar-Keluarga, Warga, dan Kelompok Masyarakat	50 Keluarga			100 Keluarga	22.450.000,00	Kota Malang, Kedungkandang, Cemoro Kandang	PENDAPATAN ASLI DAERAH (PAD)	-	PP7 - Peningkatan Ketertarikan, Ketertiban Umum dan peningkatan kualitas pelayanan publik bagi Masyarakat di Jawa Timur Peningkatan Kualitas SDM yang terdidik, ber karakter, sehat, berdaya saing dan sejahtera	Masyarakat Kelurahan Cemoro Kandang	50 Keluarga	0,00	KELURAHAN CEMOROKANDANG
	700306	Peningkatan Kesadaran Keluarga dalam Peningkatan Pendidikan dan Keterampilan untuk Mewujudkan Sumber Daya Manusia yang Berkualitas dan Berdaya Saing	Jumlah Keluarga yang Mengikuti Peningkatan Kesadaran Keluarga dalam Peningkatan Pendidikan dan Keterampilan untuk Mewujudkan Sumber Daya Manusia yang Berkualitas dan Berdaya Saing	50 Keluarga			100 Keluarga	21.650.000,00	Kota Malang, Semua Kecamatan, Semua Kel/Desa	PENDAPATAN ASLI DAERAH (PAD)	-	PP7 - Peningkatan Ketertarikan, Ketertiban Umum dan peningkatan kualitas pelayanan publik bagi Masyarakat di Jawa Timur Peningkatan Kualitas SDM yang terdidik, ber karakter, sehat, berdaya saing dan sejahtera	Masyarakat Kelurahan Cemoro Kandang	50 Keluarga	0,00	KELURAHAN CEMOROKANDANG
	7004	PROGRAM KOORDINASI KETENTRAMAN DAN KETERTIBAN UMUM	Persentase Gangguan Ketertarikan dan Ketertiban Umum yang Dapat Diselesaikan Prosentase wilayah RT yang termonitor keamanan dan ketertiban umum	97 % 94 %			94 % 95 %	240.167.600,00						96 % 94 %	0,00	

NO	KODE					URUSAN / BIDANG URUSAN / PROGRAM / KEGIATAN / SUB KEGIATAN	INDIKATOR PROGRAM / KEGIATAN / SUB KEGIATAN	TARGET AKHIR PERIODE RENSTRA OPD	REALISASI CAPAIAN RENJANA OPD TAHUN 2022	PRAKIRAN CAPAIAN TARGET RENJANA OPD TAHUN 2023	CAPAIAN KINERJA DAN KERANGKA PENDANAAN					KELOMPOK SASARAN	PRAKIRAAN MAJU RENCANA TAHUN 2025		PERANGKAT DAERAH PENANGGUNG JAWAB		
											TARGET 2024	PAGU INDIKATIF (Rp)	LOKASI	SUMBER DANA	PRIORITAS		TARGET	PAGU INDIKATIF (Rp)			
															NASIONAL					DAERAH	
1	2					3	4	5	6	7	8	9	10	11	12	13	14	15	16	17	
	7	0	0	2.0		Koordinasi Upaya Penyelenggaraan Kenteraman dan Ketertiban Umum	Cakupan wilayah yang termonitoring (unit RT)	950 RT			950 RT	240.167.600,00			-	PP7 - Peningkatan Ketertarikan, Ketertiban Umum dan peningkatan kualitas pelayanan publik bagi Masyarakat di Jawa Timur Peningkatan Kualitas SDM yang terdidik, ber karakter, sehat, berdaya saing dan sejahtera	Masyarakat Kelurahan Cemoro Kandang	950 RT	0,00	KELURAHAN CEMOROKANDANG	
3,	7	0	0	2.0	000	Sinergitas dengan Kepolisian Negara Republik Indonesia, Tentara Nasional Indonesia dan Instansi Vertikal di Wilayah Kecamatan	Jumlah Laporan Hasil Sinergitas dengan Kepolisian Negara Republik Indonesia, Tentara Nasional Indonesia dan Instansi Vertikal di Wilayah Kecamatan	12 Laporan			12 Laporan	240.167.600,00	Kota Malang, Kedungkandang, Cemoro Kandang	PENDAPATAN ASLI DAERAH (PAD)	-	PP7 - Peningkatan Ketertarikan, Ketertiban Umum dan peningkatan kualitas pelayanan publik bagi Masyarakat di Jawa Timur Peningkatan Kualitas SDM yang terdidik, ber karakter, sehat, berdaya saing dan sejahtera	Masyarakat Kelurahan Cemoro Kandang	12 Laporan	0,00	KELURAHAN CEMOROKANDANG	
						KELURAHAN ARJOWINANGUN						4.369.108.320,00							4.763.413.680,00		
	7					UNSUR KEWILAYAHAN						4.369.108.320,00							4.763.413.680,00		
	7	0				KECAMATAN						4.369.108.320,00							4.763.413.680,00		
	7	0	0			PROGRAM PENYELENGGARAAN PEMERINTAHAN DAN PELAYANAN PUBLIK	Persentase nilai Survei Kepuasan Masyarakat pelayanan kelurahan diatas 80	100 %			100 %	815.975.000,00							100 %	920.000.000,00	
	7	0	0	2.0		Koordinasi Penyelenggaraan Kegiatan Pemerintahan di Tingkat Kecamatan	Prosentase Penyelenggaraan Kegiatan Pemerintahan di Tingkat Kecamatan	100 %			100 %	802.647.000,00			-	PP7 - Peningkatan Ketertarikan, Ketertiban Umum dan peningkatan kualitas pelayanan publik bagi Masyarakat di Jawa Timur Peningkatan Kualitas SDM yang terdidik, ber karakter, sehat, berdaya saing dan sejahtera	Kelurahan Arjowinangun	100 %	900.000.000,00	KELURAHAN ARJOWINANGUN	
1,	7	0	0	2.0	000	Peningkatan Efektifitas Kegiatan Pemerintahan di Tingkat Kecamatan	Jumlah Dokumen Peningkatan Efektifitas Kegiatan Pemerintahan di Tingkat Kecamatan	12 Dokumen			12 Dokumen	802.647.000,00	Kota Malang, Kedungkandang, Arjowinangun	PENDAPATAN ASLI DAERAH (PAD)	-	PP7 - Peningkatan Ketertarikan, Ketertiban Umum dan peningkatan kualitas pelayanan publik bagi Masyarakat di Jawa Timur Peningkatan Kualitas SDM yang terdidik, ber karakter, sehat, berdaya saing dan sejahtera	Kelurahan Arjowinangun	12 Dokumen	900.000.000,00	KELURAHAN ARJOWINANGUN	

Y.IV- 231

NO	KODE					URUSAN / BIDANG URUSAN / PROGRAM / KEGIATAN / SUB KEGIATAN	INDIKATOR PROGRAM / KEGIATAN / SUB KEGIATAN	TARGET AKHIR PERIODENSTRA OPD	REALISASI CAPAIAN RENJANA OPD TAHUN 2022	PRAKIRAN CAPAIAN TARGET RENJANA OPD TAHUN 2023	CAPAIAN KINERJA DAN KERANGKA PENDANAAN					KELOMPOK SASARAN	PRAKIRAAN MAJU RENCANA TAHUN 2025		PERANGKAT DAERAH PENANGGUNG JAWAB	
											TARGET 2024	PAGU INDIKATIF (Rp)	LOKASI	SUMBER DANA	PRIORITAS		TARGET	PAGU INDIKATIF (Rp)		
															NASIONAL					DAERAH
1	2					3	4	5	6	7	8	9	10	11	12	13	14	15	16	17
	7	0	0	2.0		Penyelenggaraan Urusan Pemerintahan yang Tidak Dilaksanakan oleh Unit Kerja Perangkat Daerah yang Ada di Kecamatan	Prosentase Penyelenggaraan Urusan Pemerintahan yang Tidak Dilaksanakan oleh Unit Kerja Perangkat Daerah yang Ada di Kecamatan	100 %			85 %	13.328.000,00			-	PP7 - Peningkatan Ketertarikan, Ketertiban Umum dan peningkatan kualitas pelayanan publik bagi Masyarakat di Jawa Timur Peningkatan perizinan, fleksibilitas birokrasi dan penguatan investasi untuk meningkatkan pendapatan asli daerah	Kelurahan Arjowinangun	100 %	20.000.000,00	KELURAHAN ARJOWINANGUN
	7	0	0	2.0	000	Perencanaan Kegiatan Pelayanan kepada Masyarakat di Kecamatan	Jumlah Dokumen Perencanaan Kegiatan Pelayanan kepada Masyarakat di Kecamatan	4 Dokumen			3 Dokumen	13.328.000,00	Kota Malang, Kedungkandang, Arjowinangun	PENDAPATAN ASLI DAERAH (PAD)	-	PP7 - Peningkatan Ketertarikan, Ketertiban Umum dan peningkatan kualitas pelayanan publik bagi Masyarakat di Jawa Timur Peningkatan perizinan, fleksibilitas birokrasi dan penguatan investasi untuk meningkatkan pendapatan asli daerah	Kelurahan Arjowinangun	4 Dokumen	20.000.000,00	KELURAHAN ARJOWINANGUN
	7	0	0			PROGRAM PEMBERDAYAAN MASYARAKAT DESA DAN KELURAHAN	Persentase lembaga kemasyarakatan yang aktif Persentase pelaksanaan peningkatan sarana dan prasarana kewilayahan Persentase usulan masyarakat untuk sarana prasarana di wilayah yang diakomodir	92 % 27 % 90 %			90 % 85 % 25 %	3.323.323.640,00						91 % 26 % 87 %	3.613.604.000,00	
	7	0	0	2.0		Koordinasi Kegiatan Pemberdayaan Desa	Jumlah pembangunan sarana dan prasarana kewilayahan sesuai Perencanaan Jumlah unsur masyarakat yang berpartisipasi dalam Pembangunan Jumlah usulan prioritas sarana prasarana yang diakomodir	-			120 Unit 9 unsur 1200 usulan	17.828.000,00			-	PP3 - Peningkatan Kualitas Pendidikan, Kesehatan, Produktivitas dan Daya Saing Ketenagakerjaan serta Peningkatan Kemiskinan Peningkatan Kualitas SDM yang terdidik, ber karakter, sehat, berdayasaing dan sejahtera	Masyarakat Kelurahan Arjowinangun	-	20.000,00	KELURAHAN ARJOWINANGUN
2,	7	0	0	2.0	000	Peningkatan Partisipasi Masyarakat dalam Forum Musyawarah Perencanaan Pembangunan di Desa	Jumlah Lembaga Kemasyarakatan yang Berpartisipasi dalam Forum Musyawarah Pembangunan di Desa				19 Lembaga Masyarakat	17.828.000,00	Kota Malang, Kedungkandang, Arjowinangun	PENDAPATAN ASLI DAERAH (PAD)	-	PP3 - Peningkatan Kualitas Pendidikan, Kesehatan, Produktivitas dan Daya Saing Ketenagakerjaan serta Peningkatan Kemiskinan Peningkatan Kualitas SDM yang terdidik, ber karakter, sehat, berdayasaing dan sejahtera	Masyarakat Kelurahan Arjowinangun		20.000,00	KELURAHAN ARJOWINANGUN

Y.IV- 232

NO	KODE	URUSAN / BIDANG URUSAN / PROGRAM / KEGIATAN / SUB KEGIATAN	INDIKATOR PROGRAM / KEGIATAN / SUB KEGIATAN	TARGET AKHIR PERIODE RESTRA OPD	REALISASI CAPAIAN RENJANA OPD TAHUN 2022	PRAKIRAN CAPAIAN TARGET RENJANA OPD TAHUN 2023	CAPAIAN KINERJA DAN KERANGKA PENDANAAN					KELOMPOK SASARAN	PRAKIRAAN MAJU RENCANA TAHUN 2025		PERANGKAT DAERAH PENANGGUNG JAWAB	
							TARGET 2024	PAGU INDIKATIF (Rp)	LOKASI	SUMBER DANA	PRIORITAS		TARGET	PAGU INDIKATIF (Rp)		
											NASIONAL					DAERAH
1	2	3	4	5	6	7	8	9	10	11	12	13	14	15	16	17
	7002.0	Kegiatan Pemberdayaan Kelurahan	-	1200 usulan 9 unsur 350 Unit			-	2.690.092.760,00			-	PP3 - Peningkatan Kualitas Pendidikan, Kesehatan, Produktivitas dan Daya Saing Ketersediaan serta Peningkatan Kualitas SDM yang terdidik, ber karakter, sehat, berdaya saing dan sejahtera	-	1200 usulan 9 unsur 325 Unit	2.782.900.000,00	KELURAHAN ARJOWINANUNGAN
	7003.2	Pembangunan Sarana dan Prasarana Kelurahan	Jumlah Sarana dan Prasarana Kelurahan yang Terbangun	240 Unit			10 Unit	1.782.900.000,00	Kota Malang, Kedungkandang, Arjowinangun	PENDAPATAN ASLI DAERAH (PAD)	-	PP3 - Peningkatan Kualitas Pendidikan, Kesehatan, Produktivitas dan Daya Saing Ketersediaan serta Peningkatan Kualitas SDM yang terdidik, ber karakter, sehat, berdaya saing dan sejahtera	-	240 Unit	1.782.900.000,00	KELURAHAN ARJOWINANUNGAN
	7003.3	Pemberdayaan Masyarakat di Kelurahan	Jumlah Pokmas dan Ormas yang Melaksanakan Pemberdayaan Masyarakat di Kelurahan	4 Pokmas / Ormas			3 Pokmas / Ormas	907.192.760,00	Kota Malang, Kedungkandang, Arjowinangun	PENDAPATAN ASLI DAERAH (PAD)	-	PP3 - Peningkatan Kualitas Pendidikan, Kesehatan, Produktivitas dan Daya Saing Ketersediaan serta Peningkatan Kualitas SDM yang terdidik, ber karakter, sehat, berdaya saing dan sejahtera	-	4 Pokmas / Ormas	1.000.000.000,00	KELURAHAN ARJOWINANUNGAN
	7003.3	Pemberdayaan Lembaga Kemasyarakatan Tingkat Kecamatan	Persentase peningkatan lembaga ekonomi dan Lembaga Kemasyarakatan yang aktif	96 %			96 %	554.698.880,00			-	PP3 - Peningkatan Kualitas Pendidikan, Kesehatan, Produktivitas dan Daya Saing Ketersediaan serta Peningkatan Kualitas SDM yang terdidik, ber karakter, sehat, berdaya saing dan sejahtera	Masyarakat Kelurahan Arjowinangun	96 %	750.000.000,00	KELURAHAN ARJOWINANUNGAN
	7003.3	Penyelenggaraan Lembaga Kemasyarakatan	Jumlah Lembaga Kemasyarakatan yang Diselenggarakan	8 Lembaga Kemasyarakatan			10 Lembaga Kemasyarakatan	554.698.880,00	Semua Kota/Kab, Semua Kecamatan, Semua Kel/Desa Kota Malang, Kedungkandang, Arjowinangun	PENDAPATAN ASLI DAERAH (PAD)	-	PP3 - Peningkatan Kualitas Pendidikan, Kesehatan, Produktivitas dan Daya Saing Ketersediaan serta Peningkatan Kualitas SDM yang terdidik, ber karakter, sehat, berdaya saing dan sejahtera	Masyarakat Kelurahan Arjowinangun	8 Lembaga Kemasyarakatan	750.000.000,00	KELURAHAN ARJOWINANUNGAN
	7003.6	Pemberdayaan dan Kesejahteraan Keluarga Tingkat Kecamatan dan Kelurahan	Prosentase Pemberdayaan dan Kesejahteraan Keluarga Tingkat Kecamatan dan Kelurahan	6,00 %			5,00 %	60.704.000,00			-	Peningkatan Kualitas SDM yang terdidik, ber karakter, sehat, berdaya saing dan sejahtera	Masyarakat Kelurahan Arjowinangun	5,50 %	60.704.000,00	KELURAHAN ARJOWINANUNGAN

NO	KODE	URUSAN / BIDANG URUSAN / PROGRAM / KEGIATAN / SUB KEGIATAN	INDIKATOR PROGRAM / KEGIATAN / SUB KEGIATAN	TARGET AKHIR PERIODE RENSTRA OPD	REALISASI CAPAIAN RENJANA OPD TAHUN 2022	PRAKIRAN CAPAIAN TARGET RENJANA OPD TAHUN 2023	CAPAIAN KINERJA DAN KERANGKA PENDANAAN					KELOMPOK SASARAN	PRAKIRAAN MAJU RENCANA TAHUN 2025		PERANGKAT DAERAH PENANGGUNG JAWAB	
							TARGET 2024	PAGU INDIKATIF (Rp)	LOKASI	SUMBER DANA	PRIORITAS		TARGET	PAGU INDIKATIF (Rp)		
											NASIONAL					DAERAH
1	2	3	4	5	6	7	8	9	10	11	12	13	14	15	16	17
	7002000	Peningkatan Kesadaran Keluarga dalam Membangun Kerja Sama antar-Keluarga, Warga, dan Kelompok Masyarakat	Jumlah Keluarga yang Mengikuti Peningkatan Kesadaran Keluarga dalam Membangun Kerja Sama antar-Keluarga, Warga, dan Kelompok Masyarakat	50 Keluarga			240 Keluarga	30.352.000,00	Kota Malang, Kedungkandang, Arjowinangun	PENDAPATAN ASLI DAERAH (PAD)	-	Peningkatan Kualitas SDM yang terdidik, ber karakter, sehat, berdaya saing dan sejahtera	Masyarakat Kelurahan Arjowinangun	50 Keluarga	30.352.000,00	KELURAHAN ARJOWINANGUN
	7003200	Peningkatan Kesadaran Keluarga dalam Peningkatan Pendidikan dan Keterampilan untuk Mewujudkan Sumber Daya Manusia yang Berkualitas dan Berdaya Saing	Jumlah Keluarga yang Mengikuti Peningkatan Kesadaran Keluarga dalam Peningkatan Pendidikan dan Keterampilan untuk Mewujudkan Sumber Daya Manusia yang Berkualitas dan Berdaya Saing	50 Keluarga			240 Keluarga	30.352.000,00	Kota Malang, Semua Kecamatan, Semua Kel/Desa	PENDAPATAN ASLI DAERAH (PAD)	-	PP3 - Peningkatan Kualitas Pendidikan, Kesehatan, Produktivitas dan Daya Saing Ketenagakerjaan serta Peningkatan Kualitas SDM yang terdidik, ber karakter, sehat, berdaya saing dan sejahtera	Masyarakat Kelurahan Arjowinangun	50 Keluarga	30.352.000,00	KELURAHAN ARJOWINANGUN
	7004	PROGRAM KOORDINASI KETENTRAMAN DAN KETERTIBAN UMUM	Persentase Gangguan Ketentraman dan Ketertiban Umum yang Dapat Diselesaikan	97 % 94 %			94 % 95 %	229.809.680,00						96 % 94 %	229.809.680,00	
	7004200	Koordinasi Upaya Penyelenggaraan Ketenteraman dan Ketertiban Umum	Cakupan wilayah yang termonitoring (unit RT)	950 RT			950 RT	229.809.680,00			-	PP3 - Peningkatan Kualitas Pendidikan, Kesehatan, Produktivitas dan Daya Saing Ketenagakerjaan serta Peningkatan Kualitas SDM yang terdidik, ber karakter, sehat, berdaya saing dan sejahtera	Masyarakat Kelurahan Arjowinangun	950 RT	229.809.680,00	KELURAHAN ARJOWINANGUN
3,	7004200	Sinergitas dengan Kepolisian Negara Republik Indonesia, Tentara Nasional Indonesia dan Instansi Vertikal di Wilayah Kecamatan	Jumlah Laporan Hasil Sinergitas dengan Kepolisian Negara Republik Indonesia, Tentara Nasional Indonesia dan Instansi Vertikal di Wilayah Kecamatan	12 Laporan			12 Laporan	229.809.680,00	Kota Malang, Kedungkandang, Arjowinangun	PENDAPATAN ASLI DAERAH (PAD)	-	PP3 - Peningkatan Kualitas Pendidikan, Kesehatan, Produktivitas dan Daya Saing Ketenagakerjaan serta Peningkatan Kualitas SDM yang terdidik, ber karakter, sehat, berdaya saing dan sejahtera	Masyarakat Kelurahan Arjowinangun	12 Laporan	229.809.680,00	KELURAHAN ARJOWINANGUN
		KELURAHAN TLOGOWARU						3.133.910.320,00							2.813.757.900,00	
		UNSUR KEWILAYAHAN						3.133.910.320,00							2.813.757.900,00	
		KECAMATAN						3.133.910.320,00							2.813.757.900,00	
	70012	PROGRAM PENYELENGGARAAN PEMERINTAHAN DAN PELAYANAN PUBLIK	Persentase nilai Survei Kepuasan Masyarakat pelayanan kelurahan diatas 80	100 %			100 %	519.523.100,00						100 %	500.000.000,00	

NO	KODE	URUSAN / BIDANG URUSAN / PROGRAM / KEGIATAN / SUB KEGIATAN	INDIKATOR PROGRAM / KEGIATAN / SUB KEGIATAN	TARGET AKHIR PERIODE RENSTRA OPD	REALISASI CAPAIAN RENJA OPD TAHUN 2022	PRAKIRAN CAPAIAN TARGET RENJA OPD TAHUN 2023	CAPAIAN KINERJA DAN KERANGKA PENDANAAN					KELOMPOK SASARAN	PRAKIRAAN MAJU RENCANA TAHUN 2025		PERANGKAT DAERAH PENANGGUNG JAWAB	
							TARGET 2024	PAGU INDIKATIF (Rp)	LOKASI	SUMBER DANA	PRIORITAS		TARGET	PAGU INDIKATIF (Rp)		
											NASIONAL					DAERAH
1	2	3	4	5	6	7	8	9	10	11	12	13	14	15	16	17
	7002.01	Koordinasi Penyelenggaraan Kegiatan Pemerintahan di Tingkat Kecamatan	Prosentase Penyelenggaraan Kegiatan Pemerintahan di Tingkat Kecamatan	100 %			100 %	507.553.100,00			-	PP7 - Peningkatan Ketertarikan, Ketertiban Umum dan peningkatan kualitas pelayanan publik bagi Masyarakat di Jawa Timur Penyerahan perizinan, fleksibilitas birokrasi dan penguatan investasi untuk meningkatkan pendapatan asli daerah	Kelurahan Tlogowaru	100 %	475.000.000,00	KELURAHAN TLOGOWARU
1,	7002.01	Peningkatan Efektifitas Kegiatan Pemerintahan di Tingkat Kecamatan	Jumlah Dokumen Peningkatan Efektifitas Kegiatan Pemerintahan di Tingkat Kecamatan	12 Dokumen			12 Dokumen	507.553.100,00	Kota Malang, Kedungkandang, Tlogowaru	PENDAPATAN ASLI DAERAH (PAD)	-	PP7 - Peningkatan Ketertarikan, Ketertiban Umum dan peningkatan kualitas pelayanan publik bagi Masyarakat di Jawa Timur Penyerahan perizinan, fleksibilitas birokrasi dan penguatan investasi untuk meningkatkan pendapatan asli daerah	Kelurahan Tlogowaru	12 Dokumen	475.000.000,00	KELURAHAN TLOGOWARU
	7002.02	Penyelenggaraan Urusan Pemerintahan yang Tidak Dilaksanakan oleh Unit Kerja Perangkat Daerah yang Ada di Kecamatan	Prosentase Penyelenggaraan Urusan Pemerintahan yang Tidak Dilaksanakan oleh Unit Kerja Perangkat Daerah yang Ada di Kecamatan	100 %			85 %	11.970.000,00			-	Penyerahan perizinan, fleksibilitas birokrasi dan penguatan investasi untuk meningkatkan pendapatan asli daerah	Kelurahan Tlogowaru	100 %	25.000.000,00	KELURAHAN TLOGOWARU
	7002.02	Perencanaan Kegiatan Pelayanan kepada Masyarakat di Kecamatan	Jumlah Dokumen Perencanaan Kegiatan Pelayanan kepada Masyarakat di Kecamatan	4 Dokumen			3 Dokumen	11.970.000,00	Kota Malang, Kedungkandang, Tlogowaru	PENDAPATAN ASLI DAERAH (PAD)	-	Penyerahan perizinan, fleksibilitas birokrasi dan penguatan investasi untuk meningkatkan pendapatan asli daerah	Kelurahan Tlogowaru	4 Dokumen	25.000.000,00	KELURAHAN TLOGOWARU
	7001.03	PROGRAM PEMBERDAYAAN MASYARAKAT DESA DAN KELURAHAN	Persentase lembaga kemasyarakatan yang aktif Persentase pelaksanaan peningkatan sarana dan prasarana kewilayahan Persentase usulan masyarakat untuk sarana prasarana di wilayah yang diakomodir	92 % 27 % 90 %			90 % 85 % 25 %	2.447.964.820,00						91 % 26 % 87 %	2.090.987.900,00	
	7001.03	Kegiatan Pemberdayaan Kelurahan	Jumlah pembangunan sarana dan prasarana kewilayahan sesuai Perencanaan Jumlah unsur masyarakat yang berpartisipasi dalam Pembangunan Jumlah usulan prioritas sarana prasarana yang diakomodir	1200 usulan unsur 350 Unit			120 Unit unsur 1200 usulan	1.909.142.920,00			-	PP3 - Peningkatan Kualitas Pendidikan, Kesehatan, Produktivitas dan Daya Saing Ketenagakerjaan serta Pengentasan Kemiskinan Peningkatan Kualitas SDM yang terdidik, berkarakter, sehat, berdayasaing dan sejahtera	Masyarakat Kelurahan Tlogowaru	1200 usulan unsur 325 Unit	1.423.000.000,00	KELURAHAN TLOGOWARU



NO	KODE	URUSAN / BIDANG URUSAN / PROGRAM / KEGIATAN / SUB KEGIATAN	INDIKATOR PROGRAM / KEGIATAN / SUB KEGIATAN	TARGET AKHIR PERIODE RENSTRA OPD	REALISASI CAPAIAN RENJARA OPD TAHUN 2022	PRAKIRAN CAPAIAN TARGET RENJA OPD TAHUN 2023	CAPAIAN KINERJA DAN KERANGKA PENDANAAN					KELOMPOK SASARAN	PRAKIRAAN MAJU RENCANA TAHUN 2025		PERANGKAT DAERAH PENANGGUNG JAWAB	
							TARGET 2024	PAGU INDIKATIF (Rp)	LOKASI	SUMBER DANA	PRIORITAS		TARGET	PAGU INDIKATIF (Rp)		
											NASIONAL					DAERAH
1	2	3	4	5	6	7	8	9	10	11	12	13	14	15	16	17
2,	7 0 1 3 2.0 000 1	Peningkatan Partisipasi Masyarakat dalam Forum Musyawarah Perencanaan Pembangunan di Kelurahan	Jumlah Lembaga Kemasyarakatan yang Berpartisipasi dalam Forum Musyawarah Perencanaan Pembangunan di Kelurahan	8 Lembaga Kemasyarakatan			18 Lembaga Kemasyarakatan	29.495.000,00	Kota Malang, Kedungkandang, Tlogowaru	PENDAPATAN ASLI DAERAH (PAD)	-	PP3 - Peningkatan Kualitas Pendidikan, Kesehatan, Produktivitas dan Daya Saing Ketenagakerjaan serta Peningkatan Kualitas SDM yang terdidik, berkarakter, sehat, berdayasaing dan sejahtera	Masyarakat Kelurahan Tlogowaru	8 Lembaga Kemasyarakatan	30.000.000,00	KELURAHAN TLOGOWARU
	7 0 1 3 2.0 000 2	Pembangunan Sarana dan Prasarana Kelurahan	Jumlah Sarana dan Prasarana Kelurahan yang Terbangun	240 Unit			19 Unit	942.004.000,00	Kota Malang, Kedungkandang, Tlogowaru	PENDAPATAN ASLI DAERAH (PAD)	-	PP3 - Peningkatan Kualitas Pendidikan, Kesehatan, Produktivitas dan Daya Saing Ketenagakerjaan serta Peningkatan Kualitas SDM yang terdidik, berkarakter, sehat, berdayasaing dan sejahtera	Masyarakat Kelurahan Tlogowaru	240 Unit	620.000.000,00	KELURAHAN TLOGOWARU
	7 0 1 3 2.0 000 3	Pemberdayaan Masyarakat di Kelurahan	Jumlah Pokmas dan Ormas yang Melaksanakan Pemberdayaan Masyarakat di Kelurahan	4 Pokmas / Ormas			9 Pokmas / Ormas	937.643.920,00	Kota Malang, Kedungkandang, Tlogowaru	PENDAPATAN ASLI DAERAH (PAD)	-	PP3 - Peningkatan Kualitas Pendidikan, Kesehatan, Produktivitas dan Daya Saing Ketenagakerjaan serta Peningkatan Kualitas SDM yang terdidik, berkarakter, sehat, berdayasaing dan sejahtera	Masyarakat Kelurahan Tlogowaru	4 Pokmas / Ormas	773.000.000,00	KELURAHAN TLOGOWARU
	7 0 1 3 2.0 000 3	Pemberdayaan Lembaga Kemasyarakatan Tingkat Kecamatan	Persentase peningkatan lembaga ekonomi dan Lembaga Kemasyarakatan yang aktif	96 %			96 %	513.821.900,00			-	PP3 - Peningkatan Kualitas Pendidikan, Kesehatan, Produktivitas dan Daya Saing Ketenagakerjaan serta Peningkatan Kualitas SDM yang terdidik, berkarakter, sehat, berdayasaing dan sejahtera	Masyarakat Kelurahan Tlogowaru	96 %	647.987.900,00	KELURAHAN TLOGOWARU
	7 0 1 3 2.0 000 1	Penyelenggaraan Lembaga Kemasyarakatan	Jumlah Lembaga Kemasyarakatan yang Diselenggarakan	8 Lembaga Kemasyarakatan			8 Lembaga Kemasyarakatan	513.821.900,00	Kota Malang, Kedungkandang, Tlogowaru	PENDAPATAN ASLI DAERAH (PAD)	-	PP3 - Peningkatan Kualitas Pendidikan, Kesehatan, Produktivitas dan Daya Saing Ketenagakerjaan serta Peningkatan Kualitas SDM yang terdidik, berkarakter, sehat, berdayasaing dan sejahtera	Masyarakat Kelurahan Tlogowaru	8 Lembaga Kemasyarakatan	647.987.900,00	KELURAHAN TLOGOWARU
	7 0 1 3 2.0 000 6	Pemberdayaan dan Kesejahteraan Keluarga Tingkat Kecamatan dan Kelurahan	Prosentase Pemberdayaan dan Kesejahteraan Keluarga Tingkat Kecamatan dan Kelurahan	6,00 %			5,00 %	25.000.000,00			-	Peningkatan Kualitas SDM yang terdidik, berkarakter, sehat, berdayasaing dan sejahtera	Masyarakat Kelurahan Tlogowaru	5,50 %	20.000.000,00	KELURAHAN TLOGOWARU

Y.IV- 236

NO	KODE	URUSAN / BIDANG URUSAN / PROGRAM / KEGIATAN / SUB KEGIATAN	INDIKATOR PROGRAM / KEGIATAN / SUB KEGIATAN	TARGET AKHIR PERIODE RENSTRA OPD	REALISASI CAPAIAN RENJANA OPD TAHUN 2022	PRAKIRAN CAPAIAN TARGET RENJANA OPD TAHUN 2023	CAPAIAN KINERJA DAN KERANGKA PENDANAAN					KELOMPOK SASARAN	PRAKIRAAN MAJU RENCANA TAHUN 2025		PERANGKAT DAERAH PENANGGUNG JAWAB	
							TARGET 2024	PAGU INDIKATIF (Rp)	LOKASI	SUMBER DANA	PRIORITAS		TARGET	PAGU INDIKATIF (Rp)		
											NASIONAL					DAERAH
1	2	3	4	5	6	7	8	9	10	11	12	13	14	15	16	17
	7002000	Peningkatan Kesadaran Keluarga dalam Membangun Kerja Sama antar-Keluarga, Warga, dan Kelompok Masyarakat	Jumlah Keluarga yang Mengikuti Peningkatan Kesadaran Keluarga dalam Membangun Kerja Sama antar-Keluarga, Warga, dan Kelompok Masyarakat	50 Keluarga			0 Keluarga	15.000.000,00	Kota Malang, Kedungkandang, Tlogowaru Kota Malang, Kedungkandang, Semua Kel/Desa	PENDAPATAN ASLI DAERAH (PAD)	-	Peningkatan Kualitas SDM yang terdidik, ber karakter, sehat, berdaya saing dan sejahtera	Masyarakat Kelurahan Tlogowaru	50 Keluarga	10.000.000,00	KELURAHAN TLOGOWARU
	7003006	Peningkatan Kesadaran Keluarga dalam Peningkatan Pendidikan dan Keterampilan untuk Mewujudkan Sumber Daya Manusia yang Berkualitas dan Berdaya Saing	Jumlah Keluarga yang Mengikuti Peningkatan Kesadaran Keluarga dalam Peningkatan Pendidikan dan Keterampilan untuk Mewujudkan Sumber Daya Manusia yang Berkualitas dan Berdaya Saing	50 Keluarga			0 Keluarga	10.000.000,00	Kota Malang, Kedungkandang, Tlogowaru	PENDAPATAN ASLI DAERAH (PAD)	-	PP3 - Peningkatan Kualitas Pendidikan, Kesehatan, Produktivitas dan Daya Saing Ketenagakerjaan serta Peningkatan Kemiskinan Peningkatan Kualitas SDM yang terdidik, ber karakter, sehat, berdaya saing dan sejahtera	Masyarakat Kelurahan Tlogowaru	50 Keluarga	10.000.000,00	KELURAHAN TLOGOWARU
	7004	PROGRAM KOORDINASI KETENTRAMAN DAN KETERTIBAN UMUM	Persentase Gangguan Ketentraman dan Ketertiban Umum yang Dapat Diselesaikan Presentase wilayah RT yang termonitor keamanan dan ketertiban umum	97 % 94 %			94 % 95 %	166.422.400,00			-			96 % 94 %	222.770.000,00	
	7004001	Koordinasi Upaya Penyelenggaraan Ketenteraman dan Ketertiban Umum	Cakupan wilayah yang termonitoring (unit RT)	950 RT			950 RT	166.422.400,00				PP3 - Peningkatan Kualitas Pendidikan, Kesehatan, Produktivitas dan Daya Saing Ketenagakerjaan serta Peningkatan Kemiskinan Peningkatan Kualitas SDM yang terdidik, ber karakter, sehat, berdaya saing dan sejahtera	Masyarakat Kelurahan Tlogowaru	950 RT	222.770.000,00	KELURAHAN TLOGOWARU
3,	7004001	Sinergitas dengan Kepolisian Negara Republik Indonesia, Tentara Nasional Indonesia dan Instansi Vertikal di Wilayah Kecamatan	Jumlah Laporan Hasil Sinergitas dengan Kepolisian Negara Republik Indonesia, Tentara Nasional Indonesia dan Instansi Vertikal di Wilayah Kecamatan	12 Laporan			12 Laporan	166.422.400,00	Kota Malang, Kedungkandang, Tlogowaru	PENDAPATAN ASLI DAERAH (PAD)	-	PP3 - Peningkatan Kualitas Pendidikan, Kesehatan, Produktivitas dan Daya Saing Ketenagakerjaan serta Peningkatan Kemiskinan Peningkatan Kualitas SDM yang terdidik, ber karakter, sehat, berdaya saing dan sejahtera	Masyarakat Kelurahan Tlogowaru	12 Laporan	222.770.000,00	KELURAHAN TLOGOWARU
								75.387.725.802,00							60.253.429.030,00	

#### **4.2. Pemetaan Sub Kegiatan Sesuai Pemutakhiran**

Berdasarkan Keputusan Menteri Dalam Negeri Nomor 900.1.15.5-1317 Tahun 2023 tentang Perubahan atas Keputusan Menteri Dalam Negeri Nomor 050-5889 Tahun 2021 tentang Hasil Verifikasi, Validasi dan Inventarisasi Pemutakhiran Klasifikasi, Kodefikasi dan Nomenklatur Perencanaan Pembangunan dan Keuangan Daerah, maka hasil pemetaan adalah sebagai berikut:

Tabel 4.2  
PEMETAAN SUB KEGIATAN SESUAI PEMUTAKHIRAN

No	Sesuai Pemutahiran					Sesuai Renstra				
	Kode	Program/ Kegiatan/ Sub Kegiatan	Indikator	Target	Satuan	Kode	Program/ Kegiatan/ Sub Kegiatan	Indikator	Target	Satuan
(1)	(2)	(3)	(4)	(5)	(6)	(7)	(8)	(9)	(10)	(11)
		KECAMATAN KEDUNGKANDANG					KECAMATAN KEDUNGKANDANG			
	7	UNSUR KEWILAYAHAN				7	UNSUR KEWILAYAHAN			
	7.01	KECAMATAN				7.01	KECAMATAN			
	7.01.01	PROGRAM PENUNJANG URUSAN PEMERINTAHAN DAERAH KABUPATEN/KOTA	persentase pelaporan administrasi kepegawaian tepat waktu persentase sarana dan prasarana dalam kondisi baik persentase dokumen perencanaan, keuangan dan pelaporan yang disusun tepat waktu persentase kebutuhan administrasi umum yang ditindaklanjuti sesuai ketentuan	100	%	7.01.01	PROGRAM PENUNJANG URUSAN PEMERINTAHAN DAERAH KABUPATEN/KOTA	persentase pelaporan administrasi kepegawaian tepat waktu persentase sarana dan prasarana dalam kondisi baik persentase dokumen perencanaan, keuangan dan pelaporan yang disusun tepat waktu persentase kebutuhan administrasi umum yang ditindaklanjuti sesuai ketentuan	100	%
	7.01.01.2.01	Perencanaan, Penganggaran, dan Evaluasi Kinerja Perangkat Daerah	Persentase dokumen Perencanaan, Penganggaran dan Evaluasi Kinerja Perangkat Daerah sesuai ketentuan	100	%	7.01.01.2.01	Perencanaan, Penganggaran, dan Evaluasi Kinerja Perangkat Daerah	Persentase dokumen Perencanaan, Penganggaran dan Evaluasi Kinerja Perangkat Daerah sesuai ketentuan	100	%
	7.01.01.2.01.01	Penyusunan Dokumen Perencanaan Perangkat Daerah	Jumlah Dokumen Perencanaan Perangkat Daerah	3	Dokumen	7.01.01.2.01.0001	Penyusunan Dokumen Perencanaan Perangkat Daerah	Jumlah Dokumen Perencanaan Perangkat Daerah	3	Dokumen
	7.01.01.2.01.02	Koordinasi dan Penyusunan Dokumen RKA-SKPD	Jumlah Dokumen RKA-SKPD dan Laporan Hasil Koordinasi Penyusunan Dokumen RKA-SKPD	2	Dokumen	7.01.01.2.01.0002	Koordinasi dan Penyusunan Dokumen RKA-SKPD	Jumlah Dokumen RKA-SKPD dan Laporan Hasil Koordinasi Penyusunan Dokumen RKA-SKPD	2	Dokumen
	7.01.01.2.01.04	Koordinasi dan Penyusunan DPA-SKPD	Jumlah Dokumen DPA-SKPD dan Laporan Hasil Koordinasi Penyusunan Dokumen DPA-SKPD	2	Dokumen	7.01.01.2.01.0004	Koordinasi dan Penyusunan DPA-SKPD	Jumlah Dokumen DPA-SKPD dan Laporan Hasil Koordinasi Penyusunan Dokumen DPA-SKPD	2	Dokumen
	7.01.01.2.01.06	Koordinasi dan Penyusunan Laporan Capaian Kinerja dan Ikhtisar Realisasi Kinerja SKPD	Jumlah Laporan Capaian Kinerja dan Ikhtisar Realisasi Kinerja SKPD dan Laporan Hasil Koordinasi Penyusunan Laporan Capaian Kinerja dan Ikhtisar Realisasi Kinerja SKPD	2	Laporan	7.01.01.2.01.0006	Koordinasi dan Penyusunan Laporan Capaian Kinerja dan Ikhtisar Realisasi Kinerja SKPD	Jumlah Laporan Capaian Kinerja dan Ikhtisar Realisasi Kinerja SKPD dan Laporan Hasil Koordinasi Penyusunan Laporan Capaian Kinerja dan Ikhtisar Realisasi Kinerja SKPD	2	Laporan
	7.01.01.2.01.07	Evaluasi Kinerja Perangkat Daerah	Jumlah Laporan Evaluasi Kinerja Perangkat Daerah	2	Laporan	7.01.01.2.01.0007	Evaluasi Kinerja Perangkat Daerah	Jumlah Laporan Evaluasi Kinerja Perangkat Daerah	2	Laporan

No	Sesuai Pemutahiran					Sesuai Renstra				
	Kode	Program/ Kegiatan/ Sub Kegiatan	Indikator	Target	Satuan	Kode	Program/ Kegiatan/ Sub Kegiatan	Indikator	Target	Satuan
(1)	(2)	(3)	(4)	(5)	(6)	(7)	(8)	(9)	(10)	(11)
	7.01.01.2.02	Administrasi Keuangan Perangkat Daerah	Persentase penyediaan Administrasi Keuangan Perangkat Daerah sesuai ketentuan	100	%	7.01.01.2.02	Administrasi Keuangan Perangkat Daerah	Persentase penyediaan Administrasi Keuangan Perangkat Daerah sesuai ketentuan	100	%
	7.01.01.2.02.01	Penyediaan Gaji dan Tunjangan ASN	Jumlah Orang yang Menerima Gaji dan Tunjangan ASN	140		7.01.01.2.02.0001	Penyediaan Gaji dan Tunjangan ASN	Jumlah Orang yang Menerima Gaji dan Tunjangan ASN	140	
	7.01.01.2.02.05	Koordinasi dan Penyusunan Laporan Keuangan Akhir Tahun SKPD	Jumlah Laporan Keuangan Akhir Tahun SKPD dan Laporan Hasil Koordinasi Penyusunan Laporan Keuangan Akhir Tahun SKPD	2	Laporan	7.01.01.2.02.0005	Koordinasi dan Penyusunan Laporan Keuangan Akhir Tahun SKPD	Jumlah Laporan Keuangan Akhir Tahun SKPD dan Laporan Hasil Koordinasi Penyusunan Laporan Keuangan Akhir Tahun SKPD	2	Laporan
	7.01.01.2.03	Administrasi Barang Milik Daerah pada Perangkat Daerah	Persentase dokumen Pengadaan Barang Milik Daerah yang disusun sesuai ketentuan	75	%	7.01.01.2.03	Administrasi Barang Milik Daerah pada Perangkat Daerah	Persentase dokumen Pengadaan Barang Milik Daerah yang disusun sesuai ketentuan	75	%
	7.01.01.2.03.06	Penatausahaan Barang Milik Daerah pada SKPD	Jumlah Laporan Penatausahaan Barang Milik Daerah pada SKPD	1	Laporan	7.01.01.2.03.0006	Penatausahaan Barang Milik Daerah pada SKPD	Jumlah Laporan Penatausahaan Barang Milik Daerah pada SKPD	1	Laporan
	7.01.01.2.05	Administrasi Kepegawaian Perangkat Daerah	Persentase pegawai yang terfasilitasi layanan kepegawaian	100	%	7.01.01.2.05	Administrasi Kepegawaian Perangkat Daerah	Persentase pegawai yang terfasilitasi layanan kepegawaian	100	%
	7.01.01.2.05.09	Pendidikan dan Pelatihan Pegawai Berdasarkan Tugas dan Fungsi	Jumlah Pegawai Berdasarkan Tugas dan Fungsi yang Mengikuti Pendidikan dan Pelatihan	50	Orang	7.01.01.2.05.0009	Pendidikan dan Pelatihan Pegawai Berdasarkan Tugas dan Fungsi	Jumlah Pegawai Berdasarkan Tugas dan Fungsi yang Mengikuti Pendidikan dan Pelatihan	50	Orang
	7.01.01.2.06	Administrasi Umum Perangkat Daerah	Persentase Kebutuhan kantor yang terfasilitasi	80	%	7.01.01.2.06	Administrasi Umum Perangkat Daerah	Persentase Kebutuhan kantor yang terfasilitasi	80	%
	7.01.01.2.06.01	Penyediaan Komponen Instalasi Listrik/Penerangan Bangunan Kantor	Jumlah Paket Komponen Instalasi Listrik/Penerangan Bangunan Kantor yang Disediakan	2	Paket	7.01.01.2.06.0001	Penyediaan Komponen Instalasi Listrik/Penerangan Bangunan Kantor	Jumlah Paket Komponen Instalasi Listrik/Penerangan Bangunan Kantor yang Disediakan	2	Paket
	7.01.01.2.06.02	Penyediaan Peralatan dan Perlengkapan Kantor	Jumlah Paket Peralatan dan Perlengkapan Kantor yang Disediakan	1	Paket	7.01.01.2.06.0002	Penyediaan Peralatan dan Perlengkapan Kantor	Jumlah Paket Peralatan dan Perlengkapan Kantor yang Disediakan	1	Paket
	7.01.01.2.06.004	Penyediaan Bahan Logistik Kantor	Jumlah Paket Bahan Logistik Kantor yang Disediakan	2	Paket	7.01.01.2.06.0004	Penyediaan Bahan Logistik Kantor	Jumlah Paket Bahan Logistik Kantor yang Disediakan	2	Paket
	7.01.01.2.06.05	Penyediaan Barang Cetak dan Penggandaan	Jumlah Paket Barang Cetak dan Penggandaan yang Disediakan	4	Paket	7.01.01.2.06.0005	Penyediaan Barang Cetak dan Penggandaan	Jumlah Paket Barang Cetak dan Penggandaan yang Disediakan	4	Paket

## Y.IV- 240

No	Sesuai Pemutahiran					Sesuai Renstra				
	Kode	Program/ Kegiatan/ Sub Kegiatan	Indikator	Targe t	Satuan	Kode	Program/ Kegiatan/ Sub Kegiatan	Indikator	Targe t	Satuan
(1)	(2)	(3)	(4)	(5)	(6)	(7)	(8)	(9)	(10)	(11)
	7.01.01.2.06.06	Penyediaan Bahan Bacaan dan Peraturan Perundang-undangan	Jumlah Dokumen Bahan Bacaan dan Peraturan Perundang-Undangan yang Disediakan	2	Dokume n	7.01.01.2.06.0006	Penyediaan Bahan Bacaan dan Peraturan Perundang-undangan	Jumlah Dokumen Bahan Bacaan dan Peraturan Perundang-Undangan yang Disediakan	2	Dokume n
	7.01.01.2.06.08	Fasilitasi Kunjungan Tamu	Jumlah Laporan Fasilitasi Kunjungan Tamu	4	Laporan	7.01.01.2.06.0008	Fasilitasi Kunjungan Tamu	Jumlah Laporan Fasilitasi Kunjungan Tamu	4	Laporan
	7.01.01.2.06.09	Penyelenggaraan Rapat Koordinasi dan Konsultasi SKPD	Jumlah Laporan Penyelenggaraan Rapat Koordinasi dan Konsultasi SKPD	12	Laporan	7.01.01.2.06.0009	Penyelenggaraan Rapat Koordinasi dan Konsultasi SKPD	Jumlah Laporan Penyelenggaraan Rapat Koordinasi dan Konsultasi SKPD	12	Laporan
	7.01.01.2.07	Pengadaan Barang Milik Daerah Penunjang Urusan Pemerintahan Daerah	Persentase Pengadaan Barang Milik Daerah	80	%	7.01.01.2.07	Pengadaan Barang Milik Daerah Penunjang Urusan Pemerintahan Daerah	Persentase Pengadaan Barang Milik Daerah	80	%
	7.01.01.2.07.02	Pengadaan Kendaraan Dinas Operasional atau Lapangan	Jumlah Unit Kendaraan Dinas Operasional atau Lapangan yang Disediakan	2	Unit	7.01.01.2.07.0002	Pengadaan Kendaraan Dinas Operasional atau Lapangan	Jumlah Unit Kendaraan Dinas Operasional atau Lapangan yang Disediakan	2	Unit
	7.01.01.2.07.10	Pengadaan Sarana dan Prasarana Gedung Kantor atau Bangunan Lainnya	Jumlah Unit Sarana dan Prasarana Gedung Kantor atau Bangunan Lainnya yang Disediakan	10	Unit	7.01.01.2.07.0010	Pengadaan Sarana dan Prasarana Gedung Kantor atau Bangunan Lainnya	Jumlah Unit Sarana dan Prasarana Gedung Kantor atau Bangunan Lainnya yang Disediakan	10	Unit
	7.01.01.2.08	Penyediaan Jasa Penunjang Urusan Pemerintahan Daerah	Persentase Surat Dinas yang ditindaklanjuti	100	%	7.01.01.2.08	Penyediaan Jasa Penunjang Urusan Pemerintahan Daerah	Persentase Surat Dinas yang ditindaklanjuti	100	%
	7.01.01.2.08.01	Penyediaan Jasa Surat Menyurat	Jumlah Laporan Penyediaan Jasa Surat Menyurat	12	Laporan	7.01.01.2.08.0001	Penyediaan Jasa Surat Menyurat	Jumlah Laporan Penyediaan Jasa Surat Menyurat	12	Laporan
	7.01.01.2.08.02	Penyediaan Jasa Komunikasi, Sumber Daya Air dan Listrik	Jumlah Laporan Penyediaan Jasa Komunikasi, Sumber Daya Air dan Listrik yang Disediakan	12	Laporan	7.01.01.2.08.0002	Penyediaan Jasa Komunikasi, Sumber Daya Air dan Listrik	Jumlah Laporan Penyediaan Jasa Komunikasi, Sumber Daya Air dan Listrik yang Disediakan	12	Laporan
	7.01.01.2.08.03	Penyediaan Jasa Peralatan dan Perlengkapan Kantor	Jumlah Laporan Penyediaan Jasa Peralatan dan Perlengkapan Kantor yang Disediakan	1	Laporan	7.01.01.2.08.0003	Penyediaan Jasa Peralatan dan Perlengkapan Kantor	Jumlah Laporan Penyediaan Jasa Peralatan dan Perlengkapan Kantor yang Disediakan	1	Laporan
	7.01.01.2.08.04	Penyediaan Jasa Pelayanan Umum Kantor	Jumlah Laporan Penyediaan Jasa Pelayanan Umum Kantor yang Disediakan	12	Laporan	7.01.01.2.08.0004	Penyediaan Jasa Pelayanan Umum Kantor	Jumlah Laporan Penyediaan Jasa Pelayanan Umum Kantor yang Disediakan	12	Laporan

## Y.IV- 241

No	Sesuai Pemutahiran					Sesuai Renstra				
	Kode	Program/ Kegiatan/ Sub Kegiatan	Indikator	Targe t	Satuan	Kode	Program/ Kegiatan/ Sub Kegiatan	Indikator	Targe t	Satuan
(1)	(2)	(3)	(4)	(5)	(6)	(7)	(8)	(9)	(10)	(11)
	7.01.01.2.09	Pemeliharaan Barang Milik Daerah Penunjang Urusan Pemerintahan Daerah	Presentase Barang Milik Daerah yang terpelihara	80	%	7.01.01.2.09	Pemeliharaan Barang Milik Daerah Penunjang Urusan Pemerintahan Daerah	Presentase Barang Milik Daerah yang terpelihara	80	%
	7.01.01.2.09.02	Penyediaan Jasa Pemeliharaan, Biaya Pemeliharaan, Pajak dan Perizinan Kendaraan Dinas Operasional atau Lapangan	Jumlah Kendaraan Dinas Operasional atau Lapangan yang Dipelihara dan dibayarkan Pajak dan Perizinannya	7	Unit	7.01.01.2.09.0002	Penyediaan Jasa Pemeliharaan, Biaya Pemeliharaan, Pajak dan Perizinan Kendaraan Dinas Operasional atau Lapangan	Jumlah Kendaraan Dinas Operasional atau Lapangan yang Dipelihara dan dibayarkan Pajak dan Perizinannya	7	Unit
	7.01.01.2.09.06	Pemeliharaan Peralatan dan Mesin Lainnya	Jumlah Peralatan dan Mesin Lainnya yang Dipelihara	10	Unit	7.01.01.2.09.0006	Pemeliharaan Peralatan dan Mesin Lainnya	Jumlah Peralatan dan Mesin Lainnya yang Dipelihara	10	Unit
	7.01.01.2.09.10	Pemeliharaan/Rehabilitasi Sarana dan Prasarana Gedung Kantor atau Bangunan Lainnya	Jumlah Sarana dan Prasarana Gedung Kantor atau Bangunan Lainnya yang Dipelihara/Direhabilitasi			7.01.01.2.09.0010	Pemeliharaan/Rehabilitasi Sarana dan Prasarana Gedung Kantor atau Bangunan Lainnya	Jumlah Sarana dan Prasarana Gedung Kantor atau Bangunan Lainnya yang Dipelihara/Direhabilitasi		
	7.01.02	PROGRAM PENYELENGGARAAN PEMERINTAHAN DAN PELAYANAN PUBLIK	Persentase nilai Survei Kepuasan Masyarakat pelayanan kelurahan diatas 80	100	%	7.01.02	PROGRAM PENYELENGGARAAN PEMERINTAHAN DAN PELAYANAN PUBLIK	Persentase nilai Survei Kepuasan Masyarakat pelayanan kelurahan diatas 80	100	%
	7.01.02.2.01	Koordinasi Penyelenggaraan Kegiatan Pemerintahan di Tingkat Kecamatan	Prosentase Penyelenggaraan Kegiatan Pemerintahan di Tingkat Kecamatan	100	%	7.01.02.2.01	Koordinasi Penyelenggaraan Kegiatan Pemerintahan di Tingkat Kecamatan	Prosentase Penyelenggaraan Kegiatan Pemerintahan di Tingkat Kecamatan	100	%
	7.01.02.2.01.02	Peningkatan Efektifitas Kegiatan Pemerintahan di Tingkat Kecamatan	Jumlah Dokumen Peningkatan Efektifitas Kegiatan Pemerintahan di Tingkat Kecamatan	12	Dokumen	7.01.02.2.01.0002	Peningkatan Efektifitas Kegiatan Pemerintahan di Tingkat Kecamatan	Jumlah Dokumen Peningkatan Efektifitas Kegiatan Pemerintahan di Tingkat Kecamatan	12	Dokumen
	7.01.02.2.02	Penyelenggaraan Urusan Pemerintahan yang Tidak Dilaksanakan oleh Unit Kerja Perangkat Daerah yang Ada di Kecamatan	Prosentase Ketersediaan Dokumen Penyelenggaraan Urusan Pemerintahan yang Tidak Dilaksanakan oleh Unit Kerja Perangkat Daerah yang Ada di Kecamatan	100	%	7.01.02.2.02	Penyelenggaraan Urusan Pemerintahan yang Tidak Dilaksanakan oleh Unit Kerja Perangkat Daerah yang Ada di Kecamatan	Prosentase Ketersediaan Dokumen Penyelenggaraan Urusan Pemerintahan yang Tidak Dilaksanakan oleh Unit Kerja Perangkat Daerah yang Ada di Kecamatan	100	%

Y.IV- 242

No	Sesuai Pemutahiran					Sesuai Renstra				
	Kode	Program/ Kegiatan/ Sub Kegiatan	Indikator	Targe t	Satuan	Kode	Program/ Kegiatan/ Sub Kegiatan	Indikator	Targe t	Satuan
(1)	(2)	(3)	(4)	(5)	(6)	(7)	(8)	(9)	(10)	(11)
	7.01.02.2.02.01	Perencanaan Kegiatan Pelayanan kepada Masyarakat di Kecamatan	Jumlah Dokumen Perencanaan Kegiatan Pelayanan kepada Masyarakat di Kecamatan	4	Dokume n	7.01.02.2.02.0001	Perencanaan Kegiatan Pelayanan kepada Masyarakat di Kecamatan	Jumlah Dokumen Perencanaan Kegiatan Pelayanan kepada Masyarakat di Kecamatan	4	Dokume n
	7.01.03	PROGRAM PEMBERDAYAAN MASYARAKAT DESA DAN KELURAHAN	Persentase lembaga kemasyarakatan yang aktif Persentase pelaksanaan peningkatan sarana dan prasarana kewilayahan Persentase usulan masyarakat untuk sarana prasarana di wilayah yang diakomodir	92	%	7.01.03	PROGRAM PEMBERDAYAAN MASYARAKAT DESA DAN KELURAHAN	Persentase lembaga kemasyarakatan yang aktif Persentase pelaksanaan peningkatan sarana dan prasarana kewilayahan Persentase usulan masyarakat untuk sarana prasarana di wilayah yang diakomodir	92	%
	7.01.03.2.02	Kegiatan Pemberdayaan Kelurahan	Jumlah pembangunan sarana dan prasarana kewilayahan sesuai Perencanaan Jumlah unsur masyarakat yang berpartisipasi dalam Pembangunan Jumlah usulan prioritas sarana prasarana yang diakomodir	1200	usu	7.01.03.2.02	Kegiatan Pemberdayaan Kelurahan	Jumlah pembangunan sarana dan prasarana kewilayahan sesuai Perencanaan Jumlah unsur masyarakat yang berpartisipasi dalam Pembangunan Jumlah usulan prioritas sarana prasarana yang diakomodir	1200	usu
	7.01.03.2.02.01	Peningkatan Partisipasi Masyarakat dalam Forum Musyawarah Perencanaan Pembangunan di Kelurahan	Jumlah Lembaga Kemasyarakatan yang Berpartisipasi dalam Forum Musyawarah Perencanaan Pembangunan di Kelurahan	8		7.01.03.2.02.0001	Peningkatan Partisipasi Masyarakat dalam Forum Musyawarah Perencanaan Pembangunan di Kelurahan	Jumlah Lembaga Kemasyarakatan yang Berpartisipasi dalam Forum Musyawarah Perencanaan Pembangunan di Kelurahan	8	
	7.01.03.2.02.00	Pembangunan Sarana dan Prasarana Kelurahan	Jumlah Sarana dan Prasarana Kelurahan yang Terbangun	240	Unit	7.01.03.2.02.0002	Pembangunan Sarana dan Prasarana Kelurahan	Jumlah Sarana dan Prasarana Kelurahan yang Terbangun	240	Unit
	7.01.03.2.02.03	Pemberdayaan Masyarakat di Kelurahan	Jumlah Pokmas dan Ormas yang Melaksanakan Pemberdayaan Masyarakat di Kelurahan	4	Pokmas /	7.01.03.2.02.0003	Pemberdayaan Masyarakat di Kelurahan	Jumlah Pokmas dan Ormas yang Melaksanakan Pemberdayaan Masyarakat di Kelurahan	4	Pokmas /
	7.01.03.2.02.04	Evaluasi Kelurahan	Jumlah Laporan Hasil Evaluasi Kelurahan	12	Laporan	7.01.03.2.02.0004	Evaluasi Kelurahan	Jumlah Laporan Hasil Evaluasi Kelurahan	12	Laporan
	7.01.03.2.03	Pemberdayaan Lembaga Kemasyarakatan Tingkat Kecamatan	Persentase peningkatan lembaga ekonomi dan Lembaga Kemasyarakatan yang aktif	96	%	7.01.03.2.03	Pemberdayaan Lembaga Kemasyarakatan Tingkat Kecamatan	Persentase peningkatan lembaga ekonomi dan Lembaga Kemasyarakatan yang aktif	96	%



## Y.IV- 243

No	Sesuai Pemutahiran					Sesuai Renstra				
	Kode	Program/ Kegiatan/ Sub Kegiatan	Indikator	Targe t	Satuan	Kode	Program/ Kegiatan/ Sub Kegiatan	Indikator	Targe t	Satuan
(1)	(2)	(3)	(4)	(5)	(6)	(7)	(8)	(9)	(10)	(11)
	7.01.03.2.03.01	Penyelenggaraan Lembaga Kemasyarakatan	Jumlah Lembaga Kemasyarakatan yang Diselenggarakan	8		7.01.03.2.03.0001	Penyelenggaraan Lembaga Kemasyarakatan	Jumlah Lembaga Kemasyarakatan yang Diselenggarakan	8	
	7.01.03.2.06	Pemberdayaan dan Kesejahteraan Keluarga Tingkat Kecamatan dan Kelurahan	Prosentase Pemberdayaan dan Kesejahteraan Keluarga Tingkat Kecamatan dan Kelurahan	6	0	7.01.03.2.06	Pemberdayaan dan Kesejahteraan Keluarga Tingkat Kecamatan dan Kelurahan	Prosentase Pemberdayaan dan Kesejahteraan Keluarga Tingkat Kecamatan dan Kelurahan	6	0
	7.01.03.2.06.02	Peningkatan Kesadaran Keluarga dalam Membangun Kerja Sama antar-Keluarga, Warga, dan Kelompok Masyarakat	Jumlah Keluarga yang Mengikuti Peningkatan Kesadaran Keluarga dalam Membangun Kerja Sama antar-Keluarga, Warga, dan Kelompok Masyarakat	50	Keluarga	7.01.03.2.06.0002	Peningkatan Kesadaran Keluarga dalam Membangun Kerja Sama antar-Keluarga, Warga, dan Kelompok Masyarakat	Jumlah Keluarga yang Mengikuti Peningkatan Kesadaran Keluarga dalam Membangun Kerja Sama antar-Keluarga, Warga, dan Kelompok Masyarakat	50	Keluarga
	7.01.03.2.06.06	Peningkatan Kesadaran Keluarga dalam Peningkatan Pendidikan dan Keterampilan untuk Mewujudkan Sumber Daya Manusia yang Berkualitas dan Berdaya Saing	Jumlah Keluarga yang Mengikuti Peningkatan Kesadaran Keluarga dalam Peningkatan Pendidikan dan Keterampilan untuk Mewujudkan Sumber Daya Manusia yang Berkualitas dan Berdaya Saing	50	Keluarga	7.01.03.2.06.0006	Peningkatan Kesadaran Keluarga dalam Peningkatan Pendidikan dan Keterampilan untuk Mewujudkan Sumber Daya Manusia yang Berkualitas dan Berdaya Saing	Jumlah Keluarga yang Mengikuti Peningkatan Kesadaran Keluarga dalam Peningkatan Pendidikan dan Keterampilan untuk Mewujudkan Sumber Daya Manusia yang Berkualitas dan Berdaya Saing	50	Keluarga
	7.01.04	PROGRAM KOORDINASI KETENTRAMAN DAN KETERTIBAN UMUM	Persentase Gangguan Ketentraman dan Ketertiban Umum yang Dapat Diselesaikan Prosentase wilayah RT yang termonitor keamanan dan ketertiban umum	97	%	7.01.04	PROGRAM KOORDINASI KETENTRAMAN DAN KETERTIBAN UMUM	Persentase Gangguan Ketentraman dan Ketertiban Umum yang Dapat Diselesaikan Prosentase wilayah RT yang termonitor keamanan dan ketertiban umum	97	%
	7.01.04.2.01	Koordinasi Upaya Penyelenggaraan Ketenteraman dan Ketertiban Umum	Cakupan wilayah yang termonitoring (unit RT)	950	RT	7.01.04.2.01	Koordinasi Upaya Penyelenggaraan Ketenteraman dan Ketertiban Umum	Cakupan wilayah yang termonitoring (unit RT)	950	RT
	7.01.04.2.01.01	Sinergitas dengan Kepolisian Negara Republik Indonesia, Tentara Nasional Indonesia dan Instansi Vertikal di Wilayah Kecamatan	Jumlah Laporan Hasil Sinergitas dengan Kepolisian Negara Republik Indonesia, Tentara Nasional Indonesia dan Instansi Vertikal di Wilayah Kecamatan	12	Laporan	7.01.04.2.01.0001	Sinergitas dengan Kepolisian Negara Republik Indonesia, Tentara Nasional Indonesia dan Instansi Vertikal di Wilayah Kecamatan	Jumlah Laporan Hasil Sinergitas dengan Kepolisian Negara Republik Indonesia, Tentara Nasional Indonesia dan Instansi Vertikal di Wilayah Kecamatan	12	Laporan

## Y.IV- 244

No	Sesuai Pemutahiran					Sesuai Renstra				
	Kode	Program/ Kegiatan/ Sub Kegiatan	Indikator	Target	Satuan	Kode	Program/ Kegiatan/ Sub Kegiatan	Indikator	Target	Satuan
(1)	(2)	(3)	(4)	(5)	(6)	(7)	(8)	(9)	(10)	(11)
	7.01.05	PROGRAM PENYELENGGARAAN URUSAN PEMERINTAHAN UMUM	Cakupan penyelenggaraan urusan pemerintahan umum yang dikoordinasikan melalui Forkopimcam	95	%	7.01.05	PROGRAM PENYELENGGARAAN URUSAN PEMERINTAHAN UMUM	Cakupan penyelenggaraan urusan pemerintahan umum yang dikoordinasikan melalui Forkopimcam	95	%
	7.01.05.2.01	Penyelenggaraan Urusan Pemerintahan Umum Sesuai Penugasan Kepala Daerah	Jumlah koordinasi	12	kali	7.01.05.2.01	Penyelenggaraan Urusan Pemerintahan Umum Sesuai Penugasan Kepala Daerah	Jumlah koordinasi	12	kali
	7.01.05.2.01.08	Pelaksanaan Tugas Forum Koordinasi Pimpinan di Kecamatan	Jumlah Dokumen Tugas Forum Koordinasi Pimpinan di Kecamatan	4	Dokumen	7.01.05.2.01.0008	Pelaksanaan Tugas Forum Koordinasi Pimpinan di Kecamatan	Jumlah Dokumen Tugas Forum Koordinasi Pimpinan di Kecamatan	4	Dokumen
		KELURAHAN KEDUNGKANDANG					KELURAHAN KEDUNGKANDANG			
	7	UNSUR KEWILAYAHAN				7	UNSUR KEWILAYAHAN			
	7.01	KECAMATAN				7.01	KECAMATAN			
	7.01.02	PROGRAM PENYELENGGARAAN PEMERINTAHAN DAN PELAYANAN PUBLIK	Persentase nilai Survei Kepuasan Masyarakat pelayanan kelurahan diatas 80	100	%	7.01.02	PROGRAM PENYELENGGARAAN PEMERINTAHAN DAN PELAYANAN PUBLIK	Persentase nilai Survei Kepuasan Masyarakat pelayanan kelurahan diatas 80	100	%
	7.01.02.2.01	Koordinasi Penyelenggaraan Kegiatan Pemerintahan di Tingkat Kecamatan	Prosentase Penyelenggaraan Kegiatan Pemerintahan di Tingkat Kecamatan	100	%	7.01.02.2.01	Koordinasi Penyelenggaraan Kegiatan Pemerintahan di Tingkat Kecamatan	Prosentase Penyelenggaraan Kegiatan Pemerintahan di Tingkat Kecamatan	100	%
	7.01.02.2.01.02	Peningkatan Efektifitas Kegiatan Pemerintahan di Tingkat Kecamatan	Jumlah Dokumen Peningkatan Efektifitas Kegiatan Pemerintahan di Tingkat Kecamatan	12	Dokumen	7.01.02.2.01.0002	Peningkatan Efektifitas Kegiatan Pemerintahan di Tingkat Kecamatan	Jumlah Dokumen Peningkatan Efektifitas Kegiatan Pemerintahan di Tingkat Kecamatan	12	Dokumen
	7.01.02.2.02	Penyelenggaraan Urusan Pemerintahan yang Tidak Dilaksanakan oleh Unit Kerja Perangkat Daerah yang Ada di Kecamatan	Prosentase Penyelenggaraan Urusan Pemerintahan yang Tidak Dilaksanakan oleh Unit Kerja Perangkat Daerah yang Ada di Kecamatan	100	%	7.01.02.2.02	Penyelenggaraan Urusan Pemerintahan yang Tidak Dilaksanakan oleh Unit Kerja Perangkat Daerah yang Ada di Kecamatan	Prosentase Penyelenggaraan Urusan Pemerintahan yang Tidak Dilaksanakan oleh Unit Kerja Perangkat Daerah yang Ada di Kecamatan	100	%

## Y.IV- 245

No	Sesuai Pemutahiran					Sesuai Renstra				
	Kode	Program/ Kegiatan/ Sub Kegiatan	Indikator	Target	Satuan	Kode	Program/ Kegiatan/ Sub Kegiatan	Indikator	Target	Satuan
(1)	(2)	(3)	(4)	(5)	(6)	(7)	(8)	(9)	(10)	(11)
	7.01.02.2.02.01	Perencanaan Kegiatan Pelayanan kepada Masyarakat di Kecamatan	Jumlah Dokumen Perencanaan Kegiatan Pelayanan kepada Masyarakat di Kecamatan	4	Dokumen	7.01.02.2.02.0001	Perencanaan Kegiatan Pelayanan kepada Masyarakat di Kecamatan	Jumlah Dokumen Perencanaan Kegiatan Pelayanan kepada Masyarakat di Kecamatan	4	Dokumen
	7.01.03	PROGRAM PEMBERDAYAAN MASYARAKAT DESA DAN KELURAHAN	Persentase lembaga kemasyarakatan yang aktif Persentase usulan masyarakat untuk sarana prasarana di wilayah yang diakomodir Persentase pelaksanaan peningkatan sarana dan prasarana kewilayahan	92	%	7.01.03	PROGRAM PEMBERDAYAAN MASYARAKAT DESA DAN KELURAHAN	Persentase lembaga kemasyarakatan yang aktif Persentase usulan masyarakat untuk sarana prasarana di wilayah yang diakomodir Persentase pelaksanaan peningkatan sarana dan prasarana kewilayahan	92	%
	7.01.03.2.02	Kegiatan Pemberdayaan Kelurahan	Jumlah pembangunan sarana dan prasarana kewilayahan sesuai Perencanaan Jumlah unsur masyarakat yang berpartisipasi dalam Pembangunan Jumlah usulan prioritas sarana prasarana yang diakomodir	1200	usu	7.01.03.2.02	Kegiatan Pemberdayaan Kelurahan	Jumlah pembangunan sarana dan prasarana kewilayahan sesuai Perencanaan Jumlah unsur masyarakat yang berpartisipasi dalam Pembangunan Jumlah usulan prioritas sarana prasarana yang diakomodir	1200	usu
	7.01.03.2.02.01	Peningkatan Partisipasi Masyarakat dalam Forum Musyawarah Perencanaan Pembangunan di Kelurahan	Jumlah Lembaga Kemasyarakatan yang Berpartisipasi dalam Forum Musyawarah Perencanaan Pembangunan di Kelurahan	8		7.01.03.2.02.0001	Peningkatan Partisipasi Masyarakat dalam Forum Musyawarah Perencanaan Pembangunan di Kelurahan	Jumlah Lembaga Kemasyarakatan yang Berpartisipasi dalam Forum Musyawarah Perencanaan Pembangunan di Kelurahan	8	
	7.01.03.2.02.02	Pembangunan Sarana dan Prasarana Kelurahan	Jumlah Sarana dan Prasarana Kelurahan yang Terbangun	240	Unit	7.01.03.2.02.0002	Pembangunan Sarana dan Prasarana Kelurahan	Jumlah Sarana dan Prasarana Kelurahan yang Terbangun	240	Unit
	7.01.03.2.02.03	Pemberdayaan Masyarakat di Kelurahan	Jumlah Pokmas dan Ormas yang Melaksanakan Pemberdayaan Masyarakat di Kelurahan	4	Pokmas /	7.01.03.2.02.0003	Pemberdayaan Masyarakat di Kelurahan	Jumlah Pokmas dan Ormas yang Melaksanakan Pemberdayaan Masyarakat di Kelurahan	4	Pokmas /
	7.01.03.2.03	Pemberdayaan Lembaga Kemasyarakatan Tingkat Kecamatan	Persentase peningkatan lembaga ekonomi dan Lembaga Kemasyarakatan yang aktif	96	%	7.01.03.2.03	Pemberdayaan Lembaga Kemasyarakatan Tingkat Kecamatan	Persentase peningkatan lembaga ekonomi dan Lembaga Kemasyarakatan yang aktif	96	%
	7.01.03.2.03.01	Penyelenggaraan Lembaga Kemasyarakatan	Jumlah Lembaga Kemasyarakatan yang Diselenggarakan	8		7.01.03.2.03.0001	Penyelenggaraan Lembaga Kemasyarakatan	Jumlah Lembaga Kemasyarakatan yang Diselenggarakan	8	

## Y.IV- 246

No	Sesuai Pemutahiran					Sesuai Renstra				
	Kode	Program/ Kegiatan/ Sub Kegiatan	Indikator	Targe t	Satuan	Kode	Program/ Kegiatan/ Sub Kegiatan	Indikator	Targe t	Satuan
(1)	(2)	(3)	(4)	(5)	(6)	(7)	(8)	(9)	(10)	(11)
	7.01.03.2.06	Pemberdayaan dan Kesejahteraan Keluarga Tingkat Kecamatan dan Kelurahan	Prosentase Pemberdayaan dan Kesejahteraan Keluarga Tingkat Kecamatan dan Kelurahan	6	0	7.01.03.2.06	Pemberdayaan dan Kesejahteraan Keluarga Tingkat Kecamatan dan Kelurahan	Prosentase Pemberdayaan dan Kesejahteraan Keluarga Tingkat Kecamatan dan Kelurahan	6	0
	7.01.03.2.06.02	Peningkatan Kesadaran Keluarga dalam Membangun Kerja Sama antar-Keluarga, Warga, dan Kelompok Masyarakat	Jumlah Keluarga yang Mengikuti Peningkatan Kesadaran Keluarga dalam Membangun Kerja Sama antar-Keluarga, Warga, dan Kelompok Masyarakat	50	Keluarga	7.01.03.2.06.0002	Peningkatan Kesadaran Keluarga dalam Membangun Kerja Sama antar-Keluarga, Warga, dan Kelompok Masyarakat	Jumlah Keluarga yang Mengikuti Peningkatan Kesadaran Keluarga dalam Membangun Kerja Sama antar-Keluarga, Warga, dan Kelompok Masyarakat	50	Keluarga
	7.01.03.2.06.06	Peningkatan Kesadaran Keluarga dalam Peningkatan Pendidikan dan Keterampilan untuk Mewujudkan Sumber Daya Manusia yang Berkualitas dan Berdaya Saing	Jumlah Keluarga yang Mengikuti Peningkatan Kesadaran Keluarga dalam Peningkatan Pendidikan dan Keterampilan untuk Mewujudkan Sumber Daya Manusia yang Berkualitas dan Berdaya Saing	50	Keluarga	7.01.03.2.06.0006	Peningkatan Kesadaran Keluarga dalam Peningkatan Pendidikan dan Keterampilan untuk Mewujudkan Sumber Daya Manusia yang Berkualitas dan Berdaya Saing	Jumlah Keluarga yang Mengikuti Peningkatan Kesadaran Keluarga dalam Peningkatan Pendidikan dan Keterampilan untuk Mewujudkan Sumber Daya Manusia yang Berkualitas dan Berdaya Saing	50	Keluarga
	7.01.04	PROGRAM KOORDINASI KETENTRAMAN DAN KETERTIBAN UMUM	Persentase Gangguan Ketentraman dan Ketertiban Umum yang Dapat Diselesaikan Prosentase wilayah RT yang termonitor keamanan dan ketertiban umum	97	%	7.01.04	PROGRAM KOORDINASI KETENTRAMAN DAN KETERTIBAN UMUM	Persentase Gangguan Ketentraman dan Ketertiban Umum yang Dapat Diselesaikan Prosentase wilayah RT yang termonitor keamanan dan ketertiban umum	97	%
	7.01.04.2.01	Koordinasi Upaya Penyelenggaraan Ketenteraman dan Ketertiban Umum	Cakupan wilayah yang termonitoring (unit RT)	950	RT	7.01.04.2.01	Koordinasi Upaya Penyelenggaraan Ketenteraman dan Ketertiban Umum	Cakupan wilayah yang termonitoring (unit RT)	950	RT
	7.01.04.2.01.01	Sinergitas dengan Kepolisian Negara Republik Indonesia, Tentara Nasional Indonesia dan Instansi Vertikal di Wilayah Kecamatan	Jumlah Laporan Hasil Sinergitas dengan Kepolisian Negara Republik Indonesia, Tentara Nasional Indonesia dan Instansi Vertikal di Wilayah Kecamatan	12	Laporan	7.01.04.2.01.0001	Sinergitas dengan Kepolisian Negara Republik Indonesia, Tentara Nasional Indonesia dan Instansi Vertikal di Wilayah Kecamatan	Jumlah Laporan Hasil Sinergitas dengan Kepolisian Negara Republik Indonesia, Tentara Nasional Indonesia dan Instansi Vertikal di Wilayah Kecamatan	12	Laporan

## Y.IV- 247

No	Sesuai Pemutahiran					Sesuai Renstra				
	Kode	Program/ Kegiatan/ Sub Kegiatan	Indikator	Target	Satuan	Kode	Program/ Kegiatan/ Sub Kegiatan	Indikator	Target	Satuan
(1)	(2)	(3)	(4)	(5)	(6)	(7)	(8)	(9)	(10)	(11)
		KELURAHAN KOTALAMA					KELURAHAN KOTALAMA			
	7	UNSUR KEWILAYAHAN				7	UNSUR KEWILAYAHAN			
	7.01	KECAMATAN				7.01	KECAMATAN			
	7.01.02	PROGRAM PENYELENGGARAAN PEMERINTAHAN DAN PELAYANAN PUBLIK	Persentase nilai Survei Kepuasan Masyarakat pelayanan kelurahan diatas 80	100	%	7.01.02	PROGRAM PENYELENGGARAAN PEMERINTAHAN DAN Pelayanan PUBLIK	Persentase nilai Survei Kepuasan Masyarakat pelayanan kelurahan diatas 80	100	%
	7.01.02.2.01	Koordinasi Penyelenggaraan Kegiatan Pemerintahan di Tingkat Kecamatan	Prosentase Penyelenggaraan Kegiatan Pemerintahan di Tingkat Kecamatan	100	%	7.01.02.2.01	Koordinasi Penyelenggaraan Kegiatan Pemerintahan di Tingkat Kecamatan	Prosentase Penyelenggaraan Kegiatan Pemerintahan di Tingkat Kecamatan	100	%
	7.01.02.2.01.02	Peningkatan Efektifitas Kegiatan Pemerintahan di Tingkat Kecamatan	Jumlah Dokumen Peningkatan Efektifitas Kegiatan Pemerintahan di Tingkat Kecamatan	12	Dokumen	7.01.02.2.01.0002	Peningkatan Efektifitas Kegiatan Pemerintahan di Tingkat Kecamatan	Jumlah Dokumen Peningkatan Efektifitas Kegiatan Pemerintahan di Tingkat Kecamatan	12	Dokumen
	7.01.02.2.02	Penyelenggaraan Urusan Pemerintahan yang Tidak Dilaksanakan oleh Unit Kerja Perangkat Daerah yang Ada di Kecamatan	Prosentase Penyelenggaraan Urusan Pemerintahan yang Tidak Dilaksanakan oleh Unit Kerja Perangkat Daerah yang Ada di Kecamatan	100	%	7.01.02.2.02	Penyelenggaraan Urusan Pemerintahan yang Tidak Dilaksanakan oleh Unit Kerja Perangkat Daerah yang Ada di Kecamatan	Prosentase Penyelenggaraan Urusan Pemerintahan yang Tidak Dilaksanakan oleh Unit Kerja Perangkat Daerah yang Ada di Kecamatan	100	%
	7.01.02.2.02.01	Perencanaan Kegiatan Pelayanan kepada Masyarakat di Kecamatan	Jumlah Dokumen Perencanaan Kegiatan Pelayanan kepada Masyarakat di Kecamatan	4	Dokumen	7.01.02.2.02.0001	Perencanaan Kegiatan Pelayanan kepada Masyarakat di Kecamatan	Jumlah Dokumen Perencanaan Kegiatan Pelayanan kepada Masyarakat di Kecamatan	4	Dokumen
	7.01.03	PROGRAM PEMBERDAYAAN MASYARAKAT DESA DAN KELURAHAN	Persentase lembaga kemasyarakatan yang aktif Persentase pelaksanaan peningkatan sarana dan prasarana kewilayahan Persentase usulan masyarakat untuk sarana prasarana di wilayah yang diakomodir	92	%	7.01.03	PROGRAM PEMBERDAYAAN MASYARAKAT DESA DAN KELURAHAN	Persentase lembaga kemasyarakatan yang aktif Persentase pelaksanaan peningkatan sarana dan prasarana kewilayahan Persentase usulan masyarakat untuk sarana prasarana di wilayah yang diakomodir	92	%

## Y.IV- 248

No	Sesuai Pemutahiran					Sesuai Renstra				
	Kode	Program/ Kegiatan/ Sub Kegiatan	Indikator	Targe t	Satuan	Kode	Program/ Kegiatan/ Sub Kegiatan	Indikator	Targe t	Satuan
(1)	(2)	(3)	(4)	(5)	(6)	(7)	(8)	(9)	(10)	(11)
	7.01.03.2.02	Kegiatan PEMBERDAYAAN Kelurahan	Jumlah pembangunan sarana dan prasarana kewilayahan sesuai Perencanaan Jumlah unsur masyarakat yang berpartisipasi dalam Pembangunan Jumlah usulan prioritas sarana prasarana yang diakomodir	1200	usu	7.01.03.2.02	Kegiatan PEMBERDAYAAN Kelurahan	Jumlah pembangunan sarana dan prasarana kewilayahan sesuai Perencanaan Jumlah unsur masyarakat yang berpartisipasi dalam Pembangunan Jumlah usulan prioritas sarana prasarana yang diakomodir	1200	usu
	7.01.03.2.02.01	Peningkatan Partisipasi Masyarakat dalam Forum Musyawarah Perencanaan Pembangunan di Kelurahan	Jumlah Lembaga Kemasyarakatan yang Berpartisipasi dalam Forum Musyawarah Perencanaan Pembangunan di Kelurahan	8		7.01.03.2.02.0001	Peningkatan Partisipasi Masyarakat dalam Forum Musyawarah Perencanaan Pembangunan di Kelurahan	Jumlah Lembaga Kemasyarakatan yang Berpartisipasi dalam Forum Musyawarah Perencanaan Pembangunan di Kelurahan	8	
	7.01.03.2.02.02	Pembangunan Sarana dan Prasarana Kelurahan	Jumlah Sarana dan Prasarana Kelurahan yang Terbangun	240	Unit	7.01.03.2.02.0002	Pembangunan Sarana dan Prasarana Kelurahan	Jumlah Sarana dan Prasarana Kelurahan yang Terbangun	240	Unit
	7.01.03.2.02.03	Pemberdayaan Masyarakat di Kelurahan	Jumlah Pokmas dan Ormas yang Melaksanakan Pemberdayaan Masyarakat di Kelurahan	4	Pokmas /	7.01.03.2.02.0003	Pemberdayaan Masyarakat di Kelurahan	Jumlah Pokmas dan Ormas yang Melaksanakan Pemberdayaan Masyarakat di Kelurahan	4	Pokmas /
	7.01.03.2.03	Pemberdayaan Lembaga Kemasyarakatan Tingkat Kecamatan	Persentase peningkatan lembaga ekonomi dan Lembaga Kemasyarakatan yang aktif	96	%	7.01.03.2.03	Pemberdayaan Lembaga Kemasyarakatan Tingkat Kecamatan	Persentase peningkatan lembaga ekonomi dan Lembaga Kemasyarakatan yang aktif	96	%
	7.01.03.2.03.01	Penyelenggaraan Lembaga Kemasyarakatan	Jumlah Lembaga Kemasyarakatan yang Diselenggarakan	8		7.01.03.2.03.0001	Penyelenggaraan Lembaga Kemasyarakatan	Jumlah Lembaga Kemasyarakatan yang Diselenggarakan	8	
	7.01.03.2.06	Pemberdayaan dan Kesejahteraan Keluarga Tingkat Kecamatan dan Kelurahan	Prosentase Pemberdayaan dan Kesejahteraan Keluarga Tingkat Kecamatan dan Kelurahan	6	0	7.01.03.2.06	Pemberdayaan dan Kesejahteraan Keluarga Tingkat Kecamatan dan Kelurahan	Prosentase Pemberdayaan dan Kesejahteraan Keluarga Tingkat Kecamatan dan Kelurahan	6	0
	7.01.03.2.06.02	Peningkatan Kesadaran Keluarga dalam Membangun Kerja Sama antar-Keluarga, Warga, dan Kelompok Masyarakat	Jumlah Keluarga yang Mengikuti Peningkatan Kesadaran Keluarga dalam Membangun Kerja Sama antar-Keluarga, Warga, dan Kelompok Masyarakat	50	Keluarga	7.01.03.2.06.0002	Peningkatan Kesadaran Keluarga dalam Membangun Kerja Sama antar-Keluarga, Warga, dan Kelompok Masyarakat	Jumlah Keluarga yang Mengikuti Peningkatan Kesadaran Keluarga dalam Membangun Kerja Sama antar-Keluarga, Warga, dan Kelompok Masyarakat	50	Keluarga

## Y.IV- 249

No	Sesuai Pemutahiran					Sesuai Renstra				
	Kode	Program/ Kegiatan/ Sub Kegiatan	Indikator	Targe t	Satuan	Kode	Program/ Kegiatan/ Sub Kegiatan	Indikator	Targe t	Satuan
(1)	(2)	(3)	(4)	(5)	(6)	(7)	(8)	(9)	(10)	(11)
	7.01.03.2.06.06	Peningkatan Kesadaran Keluarga dalam Peningkatan Pendidikan dan Keterampilan untuk Mewujudkan Sumber Daya Manusia yang Berkualitas dan Berdaya Saing	Jumlah Keluarga yang Mengikuti Peningkatan Kesadaran Keluarga dalam Peningkatan Pendidikan dan Keterampilan untuk Mewujudkan Sumber Daya Manusia yang Berkualitas dan Berdaya Saing	50	Keluarga	7.01.03.2.06.0006	Peningkatan Kesadaran Keluarga dalam Peningkatan Pendidikan dan Keterampilan untuk Mewujudkan Sumber Daya Manusia yang Berkualitas dan Berdaya Saing	Jumlah Keluarga yang Mengikuti Peningkatan Kesadaran Keluarga dalam Peningkatan Pendidikan dan Keterampilan untuk Mewujudkan Sumber Daya Manusia yang Berkualitas dan Berdaya Saing	50	Keluarga
	7.01.04	PROGRAM KOORDINASI KETENTRAMAN DAN KETERTIBAN UMUM	Persentase Gangguan Ketentraman dan Ketertiban Umum yang Dapat Diselesaikan Prosentase wilayah RT yang termonitor keamanan dan ketertiban umum	97	%	7.01.04	PROGRAM KOORDINASI KETENTRAMAN DAN KETERTIBAN UMUM	Persentase Gangguan Ketentraman dan Ketertiban Umum yang Dapat Diselesaikan Prosentase wilayah RT yang termonitor keamanan dan ketertiban umum	97	%
	7.01.04.2.01	Koordinasi Upaya Penyelenggaraan Ketenteraman dan Ketertiban Umum	Prosentase Penyelenggaraan Kegiatan Pemerintahan di Tingkat Kecamatan	950	RT	7.01.04.2.01	Koordinasi Upaya Penyelenggaraan Ketenteraman dan Ketertiban Umum	Prosentase Penyelenggaraan Kegiatan Pemerintahan di Tingkat Kecamatan	950	RT
	7.01.04.2.01.01	Sinergitas dengan Kepolisian Negara Republik Indonesia, Tentara Nasional Indonesia dan Instansi Vertikal di Wilayah Kecamatan	Jumlah Laporan Hasil Sinergitas dengan Kepolisian Negara Republik Indonesia, Tentara Nasional Indonesia dan Instansi Vertikal di Wilayah Kecamatan	12	Laporan	7.01.04.2.01.0001	Sinergitas dengan Kepolisian Negara Republik Indonesia, Tentara Nasional Indonesia dan Instansi Vertikal di Wilayah Kecamatan	Jumlah Laporan Hasil Sinergitas dengan Kepolisian Negara Republik Indonesia, Tentara Nasional Indonesia dan Instansi Vertikal di Wilayah Kecamatan	12	Laporan
		KELURAHAN MERGOSONO					KELURAHAN MERGOSONO			
	7	UNSUR KEWILAYAHAN				7	UNSUR KEWILAYAHAN			
	7.01	KECAMATAN				7.01	KECAMATAN			
	7.01.02	PROGRAM PENYELENGGARAAN PEMERINTAHAN DAN PELAYANAN PUBLIK	Persentase nilai Survei Kepuasan Masyarakat pelayanan kelurahan diatas 80	100	%	7.01.02	PROGRAM PENYELENGGARAAN PEMERINTAHAN DAN PELAYANAN PUBLIK	Persentase nilai Survei Kepuasan Masyarakat pelayanan kelurahan diatas 80	100	%
	7.01.02.2.01	Koordinasi Penyelenggaraan Kegiatan Pemerintahan di Tingkat Kecamatan	Prosentase Penyelenggaraan Kegiatan Pemerintahan di Tingkat Kecamatan	100	%	7.01.02.2.01	Koordinasi Penyelenggaraan Kegiatan Pemerintahan di Tingkat Kecamatan	Prosentase Penyelenggaraan Kegiatan Pemerintahan di Tingkat Kecamatan	100	%

## Y.IV- 250

No	Sesuai Pemutahiran					Sesuai Renstra				
	Kode	Program/ Kegiatan/ Sub Kegiatan	Indikator	Target	Satuan	Kode	Program/ Kegiatan/ Sub Kegiatan	Indikator	Target	Satuan
(1)	(2)	(3)	(4)	(5)	(6)	(7)	(8)	(9)	(10)	(11)
	7.01.02.2.01.02	Peningkatan Efektifitas Kegiatan Pemerintahan di Tingkat Kecamatan	Jumlah Dokumen Peningkatan Efektifitas Kegiatan Pemerintahan di Tingkat Kecamatan	12	Dokumen	7.01.02.2.01.0002	Peningkatan Efektifitas Kegiatan Pemerintahan di Tingkat Kecamatan	Jumlah Dokumen Peningkatan Efektifitas Kegiatan Pemerintahan di Tingkat Kecamatan	12	Dokumen
	7.01.02.2.02	Penyelenggaraan Urusan Pemerintahan yang Tidak Dilaksanakan oleh Unit Kerja Perangkat Daerah yang Ada di Kecamatan	Prosentase Penyelenggaraan Urusan Pemerintahan yang Tidak Dilaksanakan oleh Unit Kerja Perangkat Daerah yang Ada di Kecamatan	100	%	7.01.02.2.02	Penyelenggaraan Urusan Pemerintahan yang Tidak Dilaksanakan oleh Unit Kerja Perangkat Daerah yang Ada di Kecamatan	Prosentase Penyelenggaraan Urusan Pemerintahan yang Tidak Dilaksanakan oleh Unit Kerja Perangkat Daerah yang Ada di Kecamatan	100	%
	7.01.02.2.02.01	Perencanaan Kegiatan Pelayanan kepada Masyarakat di Kecamatan	Jumlah Dokumen Perencanaan Kegiatan Pelayanan kepada Masyarakat di Kecamatan	4	Dokumen	7.01.02.2.02.0001	Perencanaan Kegiatan Pelayanan kepada Masyarakat di Kecamatan	Jumlah Dokumen Perencanaan Kegiatan Pelayanan kepada Masyarakat di Kecamatan	4	Dokumen
	7.01.03	PROGRAM PEMBERDAYAAN MASYARAKAT DESA DAN KELURAHAN	Persentase lembaga kemasyarakatan yang aktif Persentase pelaksanaan peningkatan sarana dan prasarana kewilayahan Persentase usulan masyarakat untuk sarana prasarana di wilayah yang diakomodir	92	%	7.01.03	PROGRAM PEMBERDAYAAN MASYARAKAT DESA DAN KELURAHAN	Persentase lembaga kemasyarakatan yang aktif Persentase pelaksanaan peningkatan sarana dan prasarana kewilayahan Persentase usulan masyarakat untuk sarana prasarana di wilayah yang diakomodir	92	%
	7.01.03.2.02	Kegiatan Pemberdayaan Kelurahan	Jumlah pembangunan sarana dan prasarana kewilayahan sesuai Perencanaan Jumlah unsur masyarakat yang berpartisipasi dalam Pembangunan Jumlah usulan prioritas sarana prasarana yang diakomodir	1200	usu	7.01.03.2.02	Kegiatan Pemberdayaan Kelurahan	Jumlah pembangunan sarana dan prasarana kewilayahan sesuai Perencanaan Jumlah unsur masyarakat yang berpartisipasi dalam Pembangunan Jumlah usulan prioritas sarana prasarana yang diakomodir	1200	usu
	7.01.03.2.02.01	Peningkatan Partisipasi Masyarakat dalam Forum Musyawarah Perencanaan Pembangunan di Kelurahan	Jumlah Lembaga Kemasyarakatan yang Berpartisipasi dalam Forum Musyawarah Perencanaan Pembangunan di Kelurahan	8		7.01.03.2.02.0001	Peningkatan Partisipasi Masyarakat dalam Forum Musyawarah Perencanaan Pembangunan di Kelurahan	Jumlah Lembaga Kemasyarakatan yang Berpartisipasi dalam Forum Musyawarah Perencanaan Pembangunan di Kelurahan	8	
	7.01.03.2.02.02	Pembangunan Sarana dan Prasarana Kelurahan	Jumlah Sarana dan Prasarana Kelurahan yang Terbangun	240	Unit	7.01.03.2.02.0002	Pembangunan Sarana dan Prasarana Kelurahan	Jumlah Sarana dan Prasarana Kelurahan yang Terbangun	240	Unit
	7.01.03.2.02.03	Pemberdayaan Masyarakat di Kelurahan	Jumlah Pokmas dan Ormas yang Melaksanakan Pemberdayaan Masyarakat di Kelurahan	4	Pokmas /	7.01.03.2.02.0003	Pemberdayaan Masyarakat di Kelurahan	Jumlah Pokmas dan Ormas yang Melaksanakan Pemberdayaan Masyarakat di Kelurahan	4	Pokmas /



Y.IV- 251

No	Sesuai Pemutahiran					Sesuai Renstra				
	Kode	Program/ Kegiatan/ Sub Kegiatan	Indikator	Targe t	Satuan	Kode	Program/ Kegiatan/ Sub Kegiatan	Indikator	Targe t	Satuan
(1)	(2)	(3)	(4)	(5)	(6)	(7)	(8)	(9)	(10)	(11)
	7.01.03.2.03	Pemberdayaan Lembaga Kemasyarakatan Tingkat Kecamatan				7.01.03.2.03	Pemberdayaan Lembaga Kemasyarakatan Tingkat Kecamatan			
	7.01.03.2.03.01	Penyelenggaraan Lembaga Kemasyarakatan				7.01.03.2.03.0001	Penyelenggaraan Lembaga Kemasyarakatan			
	7.01.03.2.06	Pemberdayaan dan Kesejahteraan Keluarga Tingkat Kecamatan dan Kelurahan	Jumlah Keluarga yang Mengikuti Peningkatan Kesadaran Keluarga dalam Membangun Kerja Sama antar-Keluarga, Warga, dan Kelompok Masyarakat	50	Keluarga	7.01.03.2.06	Pemberdayaan dan Kesejahteraan Keluarga Tingkat Kecamatan dan Kelurahan	Jumlah Keluarga yang Mengikuti Peningkatan Kesadaran Keluarga dalam Membangun Kerja Sama antar-Keluarga, Warga, dan Kelompok Masyarakat	50	Keluarga
	7.01.03.2.06.02	Peningkatan Kesadaran Keluarga dalam Membangun Kerja Sama antar- Keluarga, Warga, dan Kelompok Masyarakat	Jumlah Keluarga yang Mengikuti Peningkatan Kesadaran Keluarga dalam Peningkatan Pendidikan dan Keterampilan untuk Mewujudkan Sumber Daya Manusia yang Berkualitas dan Berdaya Saing	50	Keluarga	7.01.03.2.06.0002	Peningkatan Kesadaran Keluarga dalam Membangun Kerja Sama antar- Keluarga, Warga, dan Kelompok Masyarakat	Jumlah Keluarga yang Mengikuti Peningkatan Kesadaran Keluarga dalam Peningkatan Pendidikan dan Keterampilan untuk Mewujudkan Sumber Daya Manusia yang Berkualitas dan Berdaya Saing	50	Keluarga
	7.01.03.2.06.06	Peningkatan Kesadaran Keluarga dalam Peningkatan Pendidikan dan Keterampilan untuk Mewujudkan Sumber Daya Manusia yang Berkualitas dan Berdaya Saing	Persentase Gangguan Ketentraman dan Ketertiban Umum yang Dapat Diselesaikan Prosentase wilayah RT yang termonitor keamanan dan ketertiban umum	97	%	7.01.03.2.06.0006	Peningkatan Kesadaran Keluarga dalam Peningkatan Pendidikan dan Keterampilan untuk Mewujudkan Sumber Daya Manusia yang Berkualitas dan Berdaya Saing	Persentase Gangguan Ketentraman dan Ketertiban Umum yang Dapat Diselesaikan Prosentase wilayah RT yang termonitor keamanan dan ketertiban umum	97	%
	7.01.04	PROGRAM KOORDINASI KETENTRAMAN DAN KETERTIBAN UMUM	Cakupan wilayah yang termonitoring (unit RT)	950	RT	7.01.04	PROGRAM KOORDINASI KETENTRAMAN DAN KETERTIBAN UMUM	Cakupan wilayah yang termonitoring (unit RT)	950	RT
	7.01.04.2.01	Koordinasi Upaya Penyelenggaraan Ketenteraman dan Ketertiban Umum				7.01.04.2.01	Koordinasi Upaya Penyelenggaraan Ketenteraman dan Ketertiban Umum			
	7.01.04.2.01.01	Sinergitas dengan Kepolisian Negara Republik Indonesia, Tentara Nasional Indonesia dan Instansi Vertikal di Wilayah Kecamatan	Jumlah Laporan Hasil Sinergitas dengan Kepolisian Negara Republik Indonesia, Tentara Nasional Indonesia dan Instansi Vertikal di Wilayah Kecamatan	12	Laporan	7.01.04.2.01.0001	Sinergitas dengan Kepolisian Negara Republik Indonesia, Tentara Nasional Indonesia dan Instansi Vertikal di Wilayah Kecamatan	Jumlah Laporan Hasil Sinergitas dengan Kepolisian Negara Republik Indonesia, Tentara Nasional Indonesia dan Instansi Vertikal di Wilayah Kecamatan	12	Laporan

## Y.IV- 252

No	Sesuai Pemutahiran					Sesuai Renstra				
	Kode	Program/ Kegiatan/ Sub Kegiatan	Indikator	Target	Satuan	Kode	Program/ Kegiatan/ Sub Kegiatan	Indikator	Target	Satuan
(1)	(2)	(3)	(4)	(5)	(6)	(7)	(8)	(9)	(10)	(11)
		KELURAHAN BUMIAYU					KELURAHAN BUMIAYU			
	7	UNSUR KEWILAYAHAN				7	UNSUR KEWILAYAHAN			
	7.01	KECAMATAN				7.01	KECAMATAN			
	7.01.02	PROGRAM PENYELENGGARAAN PEMERINTAHAN DAN PELAYANAN PUBLIK	Persentase nilai Survei Kepuasan Masyarakat pelayanan kelurahan diatas 80	100	%	7.01.02	PROGRAM PENYELENGGARAAN PEMERINTAHAN DAN PELAYANAN PUBLIK	Persentase nilai Survei Kepuasan Masyarakat pelayanan kelurahan diatas 80	100	%
	7.01.02.2.01	Koordinasi Penyelenggaraan Kegiatan Pemerintahan di Tingkat Kecamatan	Prosentase Penyelenggaraan Kegiatan Pemerintahan di Tingkat Kecamatan	100	%	7.01.02.2.01	Koordinasi Penyelenggaraan Kegiatan Pemerintahan di Tingkat Kecamatan	Prosentase Penyelenggaraan Kegiatan Pemerintahan di Tingkat Kecamatan	100	%
	7.01.02.2.01.02	Peningkatan Efektifitas Kegiatan Pemerintahan di Tingkat Kecamatan	Jumlah Dokumen Peningkatan Efektifitas Kegiatan Pemerintahan di Tingkat Kecamatan	12	Dokumen	7.01.02.2.01.0002	Peningkatan Efektifitas Kegiatan Pemerintahan di Tingkat Kecamatan	Jumlah Dokumen Peningkatan Efektifitas Kegiatan Pemerintahan di Tingkat Kecamatan	12	Dokumen
	7.01.02.2.02	Penyelenggaraan Urusan Pemerintahan yang Tidak Dilaksanakan oleh Unit Kerja Perangkat Daerah yang Ada di Kecamatan	Prosentase Penyelenggaraan Urusan Pemerintahan yang Tidak Dilaksanakan oleh Unit Kerja Perangkat Daerah yang Ada di Kecamatan	100	%	7.01.02.2.02	Penyelenggaraan Urusan Pemerintahan yang Tidak Dilaksanakan oleh Unit Kerja Perangkat Daerah yang Ada di Kecamatan	Prosentase Penyelenggaraan Urusan Pemerintahan yang Tidak Dilaksanakan oleh Unit Kerja Perangkat Daerah yang Ada di Kecamatan	100	%
	7.01.02.2.02.01	Perencanaan Kegiatan Pelayanan kepada Masyarakat di Kecamatan	Jumlah Dokumen Perencanaan Kegiatan Pelayanan kepada Masyarakat di Kecamatan	4	Dokumen	7.01.02.2.02.0001	Perencanaan Kegiatan Pelayanan kepada Masyarakat di Kecamatan	Jumlah Dokumen Perencanaan Kegiatan Pelayanan kepada Masyarakat di Kecamatan	4	Dokumen
	7.01.03	PROGRAM PEMBERDAYAAN MASYARAKAT DESA DAN KELURAHAN	Persentase lembaga kemasyarakatan yang aktif Persentase pelaksanaan peningkatan sarana dan prasarana kewilayahan Persentase usulan masyarakat untuk sarana prasarana di wilayah yang diakomodir	92	%	7.01.03	PROGRAM PEMBERDAYAAN MASYARAKAT DESA DAN KELURAHAN	Persentase lembaga kemasyarakatan yang aktif Persentase pelaksanaan peningkatan sarana dan prasarana kewilayahan Persentase usulan masyarakat untuk sarana prasarana di wilayah yang diakomodir	92	%

## Y.IV- 253

No	Sesuai Pemutahiran					Sesuai Renstra				
	Kode	Program/ Kegiatan/ Sub Kegiatan	Indikator	Target	Satuan	Kode	Program/ Kegiatan/ Sub Kegiatan	Indikator	Target	Satuan
(1)	(2)	(3)	(4)	(5)	(6)	(7)	(8)	(9)	(10)	(11)
	7.01.03.2.02	Kegiatan Pemberdayaan Kelurahan	Jumlah pembangunan sarana dan prasarana kewilayahan sesuai Perencanaan Jumlah unsur masyarakat yang berpartisipasi dalam Pembangunan Jumlah usulan prioritas sarana prasarana yang diakomodir	1200	usu	7.01.03.2.02	Kegiatan Pemberdayaan Kelurahan	Jumlah pembangunan sarana dan prasarana kewilayahan sesuai Perencanaan Jumlah unsur masyarakat yang berpartisipasi dalam Pembangunan Jumlah usulan prioritas sarana prasarana yang diakomodir	1200	usu
	7.01.03.2.02.01	Peningkatan Partisipasi Masyarakat dalam Forum Musyawarah Perencanaan Pembangunan di Kelurahan	Jumlah Lembaga Kemasyarakatan yang Berpartisipasi dalam Forum Musyawarah Perencanaan Pembangunan di Kelurahan	8		7.01.03.2.02.0001	Peningkatan Partisipasi Masyarakat dalam Forum Musyawarah Perencanaan Pembangunan di Kelurahan	Jumlah Lembaga Kemasyarakatan yang Berpartisipasi dalam Forum Musyawarah Perencanaan Pembangunan di Kelurahan	8	
	7.01.03.2.02.02	Pembangunan Sarana dan Prasarana Kelurahan	Jumlah Sarana dan Prasarana Kelurahan yang Terbangun	240	Unit	7.01.03.2.02.0002	Pembangunan Sarana dan Prasarana Kelurahan	Jumlah Sarana dan Prasarana Kelurahan yang Terbangun	240	Unit
	7.01.03.2.02.03	Pemberdayaan Masyarakat di Kelurahan	Jumlah Pokmas dan Ormas yang Melaksanakan Pemberdayaan Masyarakat di Kelurahan	4	Pokmas /	7.01.03.2.02.0003	Pemberdayaan Masyarakat di Kelurahan	Jumlah Pokmas dan Ormas yang Melaksanakan Pemberdayaan Masyarakat di Kelurahan	4	Pokmas /
	7.01.03.2.03	Pemberdayaan Lembaga Kemasyarakatan Tingkat Kecamatan	Persentase peningkatan lembaga ekonomi dan Lembaga Kemasyarakatan yang aktif	96	%	7.01.03.2.03	Pemberdayaan Lembaga Kemasyarakatan Tingkat Kecamatan	Persentase peningkatan lembaga ekonomi dan Lembaga Kemasyarakatan yang aktif	96	%
	7.01.03.2.03.01	Penyelenggaraan Lembaga Kemasyarakatan	Jumlah Lembaga Kemasyarakatan yang Diselenggarakan	8		7.01.03.2.03.0001	Penyelenggaraan Lembaga Kemasyarakatan	Jumlah Lembaga Kemasyarakatan yang Diselenggarakan	8	
	7.01.03.2.06	Pemberdayaan dan Kesejahteraan Keluarga Tingkat Kecamatan dan Kelurahan	Prosentase Pemberdayaan dan Kesejahteraan Keluarga Tingkat Kecamatan dan Kelurahan	6	0	7.01.03.2.06	Pemberdayaan dan Kesejahteraan Keluarga Tingkat Kecamatan dan Kelurahan	Prosentase Pemberdayaan dan Kesejahteraan Keluarga Tingkat Kecamatan dan Kelurahan	6	0
	7.01.03.2.06.02	Peningkatan Kesadaran Keluarga dalam Membangun Kerja Sama antar-Keluarga, Warga, dan Kelompok Masyarakat	Jumlah Keluarga yang Mengikuti Peningkatan Kesadaran Keluarga dalam Membangun Kerja Sama antar-Keluarga, Warga, dan Kelompok Masyarakat	50	Keluarga	7.01.03.2.06.0002	Peningkatan Kesadaran Keluarga dalam Membangun Kerja Sama antar-Keluarga, Warga, dan Kelompok Masyarakat	Jumlah Keluarga yang Mengikuti Peningkatan Kesadaran Keluarga dalam Membangun Kerja Sama antar-Keluarga, Warga, dan Kelompok Masyarakat	50	Keluarga

## Y.IV- 254

No	Sesuai Pemutahiran					Sesuai Renstra				
	Kode	Program/ Kegiatan/ Sub Kegiatan	Indikator	Targe t	Satuan	Kode	Program/ Kegiatan/ Sub Kegiatan	Indikator	Targe t	Satuan
(1)	(2)	(3)	(4)	(5)	(6)	(7)	(8)	(9)	(10)	(11)
	7.01.03.2.06.06	Peningkatan Kesadaran Keluarga dalam Peningkatan Pendidikan dan Keterampilan untuk Mewujudkan Sumber Daya Manusia yang Berkualitas dan Berdaya Saing	Jumlah Keluarga yang Mengikuti Peningkatan Kesadaran Keluarga dalam Peningkatan Pendidikan dan Keterampilan untuk Mewujudkan Sumber Daya Manusia yang Berkualitas dan Berdaya Saing	50	Keluarga	7.01.03.2.06.0006	Peningkatan Kesadaran Keluarga dalam Peningkatan Pendidikan dan Keterampilan untuk Mewujudkan Sumber Daya Manusia yang Berkualitas dan Berdaya Saing	Jumlah Keluarga yang Mengikuti Peningkatan Kesadaran Keluarga dalam Peningkatan Pendidikan dan Keterampilan untuk Mewujudkan Sumber Daya Manusia yang Berkualitas dan Berdaya Saing	50	Keluarga
	7.01.04	PROGRAM KOORDINASI KETENTRAMAN DAN KETERTIBAN UMUM	Persentase Gangguan Ketentraman dan Ketertiban Umum yang Dapat Diselesaikan Prosentase wilayah RT yang termonitor keamanan dan ketertiban umum	97	%	7.01.04	PROGRAM KOORDINASI KETENTRAMAN DAN KETERTIBAN UMUM	Persentase Gangguan Ketentraman dan Ketertiban Umum yang Dapat Diselesaikan Prosentase wilayah RT yang termonitor keamanan dan ketertiban umum	97	%
	7.01.04.2.01	Koordinasi Upaya Penyelenggaraan Ketenteraman dan Ketertiban Umum	Cakupan wilayah yang termonitoring (unit RT)	950	RT	7.01.04.2.01	Koordinasi Upaya Penyelenggaraan Ketenteraman dan Ketertiban Umum	Cakupan wilayah yang termonitoring (unit RT)	950	RT
	7.01.04.2.01.01	Sinergitas dengan Kepolisian Negara Republik Indonesia, Tentara Nasional Indonesia dan Instansi Vertikal di Wilayah Kecamatan	Jumlah Laporan Hasil Sinergitas dengan Kepolisian Negara Republik Indonesia, Tentara Nasional Indonesia dan Instansi Vertikal di Wilayah Kecamatan	12	Laporan	7.01.04.2.01.0001	Sinergitas dengan Kepolisian Negara Republik Indonesia, Tentara Nasional Indonesia dan Instansi Vertikal di Wilayah Kecamatan	Jumlah Laporan Hasil Sinergitas dengan Kepolisian Negara Republik Indonesia, Tentara Nasional Indonesia dan Instansi Vertikal di Wilayah Kecamatan	12	Laporan
		KELURAHAN WONOKOYO					KELURAHAN WONOKOYO			
	7	UNSUR KEWILAYAHAN				7	UNSUR KEWILAYAHAN			
	7.01	KECAMATAN				7.01	KECAMATAN			
	7.01.02	PROGRAM PENYELENGGARAAN PEMERINTAHAN DAN PELAYANAN PUBLIK	Persentase nilai Survei Kepuasan Masyarakat pelayanan kelurahan diatas 80	100	%	7.01.02	PROGRAM PENYELENGGARAAN PEMERINTAHAN DAN PELAYANAN PUBLIK	Persentase nilai Survei Kepuasan Masyarakat pelayanan kelurahan diatas 80	100	%
	7.01.02.2.01	Koordinasi Penyelenggaraan Kegiatan Pemerintahan di Tingkat Kecamatan	Prosentase Penyelenggaraan Kegiatan Pemerintahan di Tingkat Kecamatan	100	%	7.01.02.2.01	Koordinasi Penyelenggaraan Kegiatan Pemerintahan di Tingkat Kecamatan	Prosentase Penyelenggaraan Kegiatan Pemerintahan di Tingkat Kecamatan	100	%

## Y.IV- 255

No	Sesuai Pemutahiran					Sesuai Renstra				
	Kode	Program/ Kegiatan/ Sub Kegiatan	Indikator	Target	Satuan	Kode	Program/ Kegiatan/ Sub Kegiatan	Indikator	Target	Satuan
(1)	(2)	(3)	(4)	(5)	(6)	(7)	(8)	(9)	(10)	(11)
	7.01.02.2.01.02	Peningkatan Efektifitas Kegiatan Pemerintahan di Tingkat Kecamatan	Jumlah Dokumen Peningkatan Efektifitas Kegiatan Pemerintahan di Tingkat Kecamatan	12	Dokumen	7.01.02.2.01.0002	Peningkatan Efektifitas Kegiatan Pemerintahan di Tingkat Kecamatan	Jumlah Dokumen Peningkatan Efektifitas Kegiatan Pemerintahan di Tingkat Kecamatan	12	Dokumen
	7.01.02.2.02	Penyelenggaraan Urusan Pemerintahan yang Tidak Dilaksanakan oleh Unit Kerja Perangkat Daerah yang Ada di Kecamatan	Prosentase Penyelenggaraan Urusan Pemerintahan yang Tidak Dilaksanakan oleh Unit Kerja Perangkat Daerah yang Ada di Kecamatan	100	%	7.01.02.2.02	Penyelenggaraan Urusan Pemerintahan yang Tidak Dilaksanakan oleh Unit Kerja Perangkat Daerah yang Ada di Kecamatan	Prosentase Penyelenggaraan Urusan Pemerintahan yang Tidak Dilaksanakan oleh Unit Kerja Perangkat Daerah yang Ada di Kecamatan	100	%
	7.01.02.2.02.01	Perencanaan Kegiatan Pelayanan kepada Masyarakat di Kecamatan	Jumlah Dokumen Perencanaan Kegiatan Pelayanan kepada Masyarakat di Kecamatan	4	Dokumen	7.01.02.2.02.0001	Perencanaan Kegiatan Pelayanan kepada Masyarakat di Kecamatan	Jumlah Dokumen Perencanaan Kegiatan Pelayanan kepada Masyarakat di Kecamatan	4	Dokumen
	7.01.03	PROGRAM PEMBERDAYAAN MASYARAKAT DESA DAN KELURAHAN	Persentase lembaga kemasyarakatan yang aktif Persentase pelaksanaan peningkatan sarana dan prasarana kewilayahan Persentase usulan masyarakat untuk sarana prasarana di wilayah yang diakomodir	92	%	7.01.03	PROGRAM PEMBERDAYAAN MASYARAKAT DESA DAN KELURAHAN	Persentase lembaga kemasyarakatan yang aktif Persentase pelaksanaan peningkatan sarana dan prasarana kewilayahan Persentase usulan masyarakat untuk sarana prasarana di wilayah yang diakomodir	92	%
	7.01.03.2.02	Kegiatan Pemberdayaan Kelurahan	Jumlah pembangunan sarana dan prasarana kewilayahan sesuai Perencanaan Jumlah unsur masyarakat yang berpartisipasi dalam Pembangunan Jumlah usulan prioritas sarana prasarana yang diakomodir	1200	usu	7.01.03.2.02	Kegiatan Pemberdayaan Kelurahan	Jumlah pembangunan sarana dan prasarana kewilayahan sesuai Perencanaan Jumlah unsur masyarakat yang berpartisipasi dalam Pembangunan Jumlah usulan prioritas sarana prasarana yang diakomodir	1200	usu
	7.01.03.2.02.01	Peningkatan Partisipasi Masyarakat dalam Forum Musyawarah Perencanaan Pembangunan di Kelurahan	Jumlah Lembaga Kemasyarakatan yang Berpartisipasi dalam Forum Musyawarah Perencanaan Pembangunan di Kelurahan	8		7.01.03.2.02.0001	Peningkatan Partisipasi Masyarakat dalam Forum Musyawarah Perencanaan Pembangunan di Kelurahan	Jumlah Lembaga Kemasyarakatan yang Berpartisipasi dalam Forum Musyawarah Perencanaan Pembangunan di Kelurahan	8	
	7.01.03.2.02.02	Pembangunan Sarana dan Prasarana Kelurahan	Jumlah Sarana dan Prasarana Kelurahan yang Terbangun	240	Unit	7.01.03.2.02.0002	Pembangunan Sarana dan Prasarana Kelurahan	Jumlah Sarana dan Prasarana Kelurahan yang Terbangun	240	Unit

## Y.IV- 256

No	Sesuai Pemutahiran					Sesuai Renstra				
	Kode	Program/ Kegiatan/ Sub Kegiatan	Indikator	Targe t	Satuan	Kode	Program/ Kegiatan/ Sub Kegiatan	Indikator	Targe t	Satuan
(1)	(2)	(3)	(4)	(5)	(6)	(7)	(8)	(9)	(10)	(11)
	7.01.03.2.02.03	Pemberdayaan Masyarakat di Kelurahan	Jumlah Pokmas dan Ormas yang Melaksanakan Pemberdayaan Masyarakat di Kelurahan	4	Pokmas /	7.01.03.2.02.0003	Pemberdayaan Masyarakat di Kelurahan	Jumlah Pokmas dan Ormas yang Melaksanakan Pemberdayaan Masyarakat di Kelurahan	4	Pokmas /
	7.01.03.2.03	Pemberdayaan Lembaga Kemasyarakatan Tingkat Kecamatan	Persentase peningkatan lembaga ekonomi dan Lembaga Kemasyarakatan yang aktif	96	%	7.01.03.2.03	Pemberdayaan Lembaga Kemasyarakatan Tingkat Kecamatan	Persentase peningkatan lembaga ekonomi dan Lembaga Kemasyarakatan yang aktif	96	%
	7.01.03.2.03.01	Penyelenggaraan Lembaga Kemasyarakatan	Jumlah Lembaga Kemasyarakatan yang Diselenggarakan	8		7.01.03.2.03.0001	Penyelenggaraan Lembaga Kemasyarakatan	Jumlah Lembaga Kemasyarakatan yang Diselenggarakan	8	
	7.01.03.2.06	Pemberdayaan dan Kesejahteraan Keluarga Tingkat Kecamatan dan Kelurahan	Prosentase Pemberdayaan dan Kesejahteraan Keluarga Tingkat Kecamatan dan Kelurahan	6	0	7.01.03.2.06	Pemberdayaan dan Kesejahteraan Keluarga Tingkat Kecamatan dan Kelurahan	Prosentase Pemberdayaan dan Kesejahteraan Keluarga Tingkat Kecamatan dan Kelurahan	6	0
	7.01.03.2.06.02	Peningkatan Kesadaran Keluarga dalam Membangun Kerja Sama antar-Keluarga, Warga, dan Kelompok Masyarakat	Jumlah Keluarga yang Mengikuti Peningkatan Kesadaran Keluarga dalam Membangun Kerja Sama antar-Keluarga, Warga, dan Kelompok Masyarakat	50	Keluarga	7.01.03.2.06.0002	Peningkatan Kesadaran Keluarga dalam Membangun Kerja Sama antar-Keluarga, Warga, dan Kelompok Masyarakat	Jumlah Keluarga yang Mengikuti Peningkatan Kesadaran Keluarga dalam Membangun Kerja Sama antar-Keluarga, Warga, dan Kelompok Masyarakat	50	Keluarga
	7.01.03.2.06.06	Peningkatan Kesadaran Keluarga dalam Peningkatan Pendidikan dan Keterampilan untuk Mewujudkan Sumber Daya Manusia yang Berkualitas dan Berdaya Saing	Jumlah Keluarga yang Mengikuti Peningkatan Kesadaran Keluarga dalam Peningkatan Pendidikan dan Keterampilan untuk Mewujudkan Sumber Daya Manusia yang Berkualitas dan Berdaya Saing	50	Keluarga	7.01.03.2.06.0006	Peningkatan Kesadaran Keluarga dalam Peningkatan Pendidikan dan Keterampilan untuk Mewujudkan Sumber Daya Manusia yang Berkualitas dan Berdaya Saing	Jumlah Keluarga yang Mengikuti Peningkatan Kesadaran Keluarga dalam Peningkatan Pendidikan dan Keterampilan untuk Mewujudkan Sumber Daya Manusia yang Berkualitas dan Berdaya Saing	50	Keluarga
	7.01.04	PROGRAM KOORDINASI KETENTRAMAN DAN KETERTIBAN UMUM	Persentase Gangguan Ketentraman dan Ketertiban Umum yang Dapat Diselesaikan Prosentase wilayah RT yang termonitor keamanan dan ketertiban umum	97	%	7.01.04	PROGRAM KOORDINASI KETENTRAMAN DAN KETERTIBAN UMUM	Persentase Gangguan Ketentraman dan Ketertiban Umum yang Dapat Diselesaikan Prosentase wilayah RT yang termonitor keamanan dan ketertiban umum	97	%
	7.01.04.2.01	Koordinasi Upaya Penyelenggaraan Ketenteraman dan Ketertiban Umum	Cakupan wilayah yang termonitoring (unit RT)	950	RT	7.01.04.2.01	Koordinasi Upaya Penyelenggaraan Ketenteraman dan Ketertiban Umum	Cakupan wilayah yang termonitoring (unit RT)	950	RT

## Y.IV- 257

No	Sesuai Pemutahiran					Sesuai Renstra				
	Kode	Program/ Kegiatan/ Sub Kegiatan	Indikator	Targe t	Satuan	Kode	Program/ Kegiatan/ Sub Kegiatan	Indikator	Targe t	Satuan
(1)	(2)	(3)	(4)	(5)	(6)	(7)	(8)	(9)	(10)	(11)
	7.01.04.2.01.01	Sinergitas dengan Kepolisian Negara Republik Indonesia, Tentara Nasional Indonesia dan Instansi Vertikal di Wilayah Kecamatan	Jumlah Laporan Hasil Sinergitas dengan Kepolisian Negara Republik Indonesia, Tentara Nasional Indonesia dan Instansi Vertikal di Wilayah Kecamatan	12	Laporan	7.01.04.2.01.0001	Sinergitas dengan Kepolisian Negara Republik Indonesia, Tentara Nasional Indonesia dan Instansi Vertikal di Wilayah Kecamatan	Jumlah Laporan Hasil Sinergitas dengan Kepolisian Negara Republik Indonesia, Tentara Nasional Indonesia dan Instansi Vertikal di Wilayah Kecamatan	12	Laporan
		KELURAHAN BURING					KELURAHAN BURING			
	7	UNSUR KEWILAYAHAN				7	UNSUR KEWILAYAHAN			
	7.01	KECAMATAN				7.01	KECAMATAN			
	7.01.02	PROGRAM PENYELENGGARAAN PEMERINTAHAN DAN PELAYANAN PUBLIK	Persentase nilai Survei Kepuasan Masyarakat pelayanan kelurahan diatas 80	100	%	7.01.02	PROGRAM PENYELENGGARAAN PEMERINTAHAN DAN PELAYANAN PUBLIK	Persentase nilai Survei Kepuasan Masyarakat pelayanan kelurahan diatas 80	100	%
	7.01.02.2.01	Koordinasi Penyelenggaraan Kegiatan Pemerintahan di Tingkat Kecamatan	Prosentase Penyelenggaraan Kegiatan Pemerintahan di Tingkat Kecamatan	100	%	7.01.02.2.01	Koordinasi Penyelenggaraan Kegiatan Pemerintahan di Tingkat Kecamatan	Prosentase Penyelenggaraan Kegiatan Pemerintahan di Tingkat Kecamatan	100	%
	7.01.02.2.01.02	Peningkatan Efektifitas Kegiatan Pemerintahan di Tingkat Kecamatan	Jumlah Dokumen Peningkatan Efektifitas Kegiatan Pemerintahan di Tingkat Kecamatan	12	Dokumen	7.01.02.2.01.0002	Peningkatan Efektifitas Kegiatan Pemerintahan di Tingkat Kecamatan	Jumlah Dokumen Peningkatan Efektifitas Kegiatan Pemerintahan di Tingkat Kecamatan	12	Dokumen
	7.01.02.2.02	Penyelenggaraan Urusan Pemerintahan yang Tidak Dilaksanakan oleh Unit Kerja Perangkat Daerah yang Ada di Kecamatan	Prosentase Penyelenggaraan Urusan Pemerintahan yang Tidak Dilaksanakan oleh Unit Kerja Perangkat Daerah yang Ada di Kecamatan	100	%	7.01.02.2.02	Penyelenggaraan Urusan Pemerintahan yang Tidak Dilaksanakan oleh Unit Kerja Perangkat Daerah yang Ada di Kecamatan	Prosentase Penyelenggaraan Urusan Pemerintahan yang Tidak Dilaksanakan oleh Unit Kerja Perangkat Daerah yang Ada di Kecamatan	100	%
	7.01.02.2.02.01	Perencanaan Kegiatan Pelayanan kepada Masyarakat di Kecamatan	Jumlah Dokumen Perencanaan Kegiatan Pelayanan kepada Masyarakat di Kecamatan	4	Dokumen	7.01.02.2.02.0001	Perencanaan Kegiatan Pelayanan kepada Masyarakat di Kecamatan	Jumlah Dokumen Perencanaan Kegiatan Pelayanan kepada Masyarakat di Kecamatan	4	Dokumen

## Y.IV- 258

No	Sesuai Pemutahiran					Sesuai Renstra				
	Kode	Program/ Kegiatan/ Sub Kegiatan	Indikator	Targe t	Satuan	Kode	Program/ Kegiatan/ Sub Kegiatan	Indikator	Targe t	Satuan
(1)	(2)	(3)	(4)	(5)	(6)	(7)	(8)	(9)	(10)	(11)
	7.01.03	PROGRAM PEMBERDAYAAN MASYARAKAT DESA DAN KELURAHAN	Persentase lembaga kemasyarakatan yang aktif Persentase pelaksanaan peningkatan sarana dan prasarana kewilayahan Persentase usulan masyarakat untuk sarana prasarana di wilayah yang diakomodir	92	%	7.01.03	PROGRAM PEMBERDAYAAN MASYARAKAT DESA DAN KELURAHAN	Persentase lembaga kemasyarakatan yang aktif Persentase pelaksanaan peningkatan sarana dan prasarana kewilayahan Persentase usulan masyarakat untuk sarana prasarana di wilayah yang diakomodir	92	%
	7.01.03.2.02	Kegiatan Pemberdayaan Kelurahan	Jumlah pembangunan sarana dan prasarana kewilayahan sesuai Perencanaan Jumlah unsur masyarakat yang berpartisipasi dalam Pembangunan Jumlah usulan prioritas sarana prasarana yang diakomodir	1200	usu	7.01.03.2.02	Kegiatan Pemberdayaan Kelurahan	Jumlah pembangunan sarana dan prasarana kewilayahan sesuai Perencanaan Jumlah unsur masyarakat yang berpartisipasi dalam Pembangunan Jumlah usulan prioritas sarana prasarana yang diakomodir	1200	usu
	7.01.03.2.02.01	Peningkatan Partisipasi Masyarakat dalam Forum Musyawarah Perencanaan Pembangunan di Kelurahan	Jumlah Lembaga Kemasyarakatan yang Berpartisipasi dalam Forum Musyawarah Perencanaan Pembangunan di Kelurahan	8		7.01.03.2.02.0001	Peningkatan Partisipasi Masyarakat dalam Forum Musyawarah Perencanaan Pembangunan di Kelurahan	Jumlah Lembaga Kemasyarakatan yang Berpartisipasi dalam Forum Musyawarah Perencanaan Pembangunan di Kelurahan	8	
	7.01.03.2.02.02	Pembangunan Sarana dan Prasarana Kelurahan	Jumlah Sarana dan Prasarana Kelurahan yang Terbangun	240	Unit	7.01.03.2.02.0002	Pembangunan Sarana dan Prasarana Kelurahan	Jumlah Sarana dan Prasarana Kelurahan yang Terbangun	240	Unit
	7.01.03.2.02.03	Pemberdayaan Masyarakat di Kelurahan	Jumlah Pokmas dan Ormas yang Melaksanakan Pemberdayaan Masyarakat di Kelurahan	4	Pokmas /	7.01.03.2.02.0003	Pemberdayaan Masyarakat di Kelurahan	Jumlah Pokmas dan Ormas yang Melaksanakan Pemberdayaan Masyarakat di Kelurahan	4	Pokmas /
	7.01.03.2.03	Pemberdayaan Lembaga Kemasyarakatan Tingkat Kecamatan	Persentase peningkatan lembaga ekonomi dan Lembaga Kemasyarakatan yang aktif	96	%	7.01.03.2.03	Pemberdayaan Lembaga Kemasyarakatan Tingkat Kecamatan	Persentase peningkatan lembaga ekonomi dan Lembaga Kemasyarakatan yang aktif	96	%
	7.01.03.2.03.01	Penyelenggaraan Lembaga Kemasyarakatan	Jumlah Lembaga Kemasyarakatan yang Diselenggarakan	8		7.01.03.2.03.0001	Penyelenggaraan Lembaga Kemasyarakatan	Jumlah Lembaga Kemasyarakatan yang Diselenggarakan	8	
	7.01.03.2.06	Pemberdayaan dan Kesejahteraan Keluarga Tingkat Kecamatan dan Kelurahan	Prosentase Pemberdayaan dan Kesejahteraan Keluarga Tingkat Kecamatan dan Kelurahan	6	0	7.01.03.2.06	Pemberdayaan dan Kesejahteraan Keluarga Tingkat Kecamatan dan Kelurahan	Prosentase Pemberdayaan dan Kesejahteraan Keluarga Tingkat Kecamatan dan Kelurahan	6	0



No	Sesuai Pemutahiran					Sesuai Renstra				
	Kode	Program/ Kegiatan/ Sub Kegiatan	Indikator	Targe t	Satuan	Kode	Program/ Kegiatan/ Sub Kegiatan	Indikator	Targe t	Satuan
(1)	(2)	(3)	(4)	(5)	(6)	(7)	(8)	(9)	(10)	(11)
	7.01.03.2.06.02	Peningkatan Kesadaran Keluarga dalam Membangun Kerja Sama antar-Keluarga, Warga, dan Kelompok Masyarakat	Jumlah Keluarga yang Mengikuti Peningkatan Kesadaran Keluarga dalam Membangun Kerja Sama antar-Keluarga, Warga, dan Kelompok Masyarakat	50	Keluarga	7.01.03.2.06.0002	Peningkatan Kesadaran Keluarga dalam Membangun Kerja Sama antar-Keluarga, Warga, dan Kelompok Masyarakat	Jumlah Keluarga yang Mengikuti Peningkatan Kesadaran Keluarga dalam Membangun Kerja Sama antar-Keluarga, Warga, dan Kelompok Masyarakat	50	Keluarga
	7.01.03.2.06.06	Peningkatan Kesadaran Keluarga dalam Peningkatan Pendidikan dan Keterampilan untuk Mewujudkan Sumber Daya Manusia yang Berkualitas dan Berdaya Saing	Jumlah Keluarga yang Mengikuti Peningkatan Kesadaran Keluarga dalam Peningkatan Pendidikan dan Keterampilan untuk Mewujudkan Sumber Daya Manusia yang Berkualitas dan Berdaya Saing	50	Keluarga	7.01.03.2.06.0006	Peningkatan Kesadaran Keluarga dalam Peningkatan Pendidikan dan Keterampilan untuk Mewujudkan Sumber Daya Manusia yang Berkualitas dan Berdaya Saing	Jumlah Keluarga yang Mengikuti Peningkatan Kesadaran Keluarga dalam Peningkatan Pendidikan dan Keterampilan untuk Mewujudkan Sumber Daya Manusia yang Berkualitas dan Berdaya Saing	50	Keluarga
	7.01.04	PROGRAM KOORDINASI KETENTRAMAN DAN KETERTIBAN UMUM	Persentase Gangguan Ketentraman dan Ketertiban Umum yang Dapat Diselesaikan Prosentase wilayah RT yang termonitor keamanan dan ketertiban umum	97	%	7.01.04	PROGRAM KOORDINASI KETENTRAMAN DAN KETERTIBAN UMUM	Persentase Gangguan Ketentraman dan Ketertiban Umum yang Dapat Diselesaikan Prosentase wilayah RT yang termonitor keamanan dan ketertiban umum	97	%
	7.01.04.2.01	Koordinasi Upaya Penyelenggaraan Ketenteraman dan Ketertiban Umum	Cakupan wilayah yang termonitoring (unit RT)	950	RT	7.01.04.2.01	Koordinasi Upaya Penyelenggaraan Ketenteraman dan Ketertiban Umum	Cakupan wilayah yang termonitoring (unit RT)	950	RT
	7.01.04.2.01.01	Sinergitas dengan Kepolisian Negara Republik Indonesia, Tentara Nasional Indonesia dan Instansi Vertikal di Wilayah Kecamatan	Jumlah Laporan Hasil Sinergitas dengan Kepolisian Negara Republik Indonesia, Tentara Nasional Indonesia dan Instansi Vertikal di Wilayah Kecamatan	12	Laporan	7.01.04.2.01.0001	Sinergitas dengan Kepolisian Negara Republik Indonesia, Tentara Nasional Indonesia dan Instansi Vertikal di Wilayah Kecamatan	Jumlah Laporan Hasil Sinergitas dengan Kepolisian Negara Republik Indonesia, Tentara Nasional Indonesia dan Instansi Vertikal di Wilayah Kecamatan	12	Laporan
		KELURAHAN LESANPURO					KELURAHAN LESANPURO			
	7	UNSUR KEWILAYAHAN				7	UNSUR KEWILAYAHAN			
	7.01	KECAMATAN				7.01	KECAMATAN			
	7.01.02	PROGRAM PENYELENGGARAAN PEMERINTAHAN DAN PELAYANAN PUBLIK	Persentase nilai Survei Kepuasan Masyarakat pelayanan kelurahan diatas 80	100	%	7.01.02	PROGRAM PENYELENGGARAAN PEMERINTAHAN DAN PELAYANAN PUBLIK	Persentase nilai Survei Kepuasan Masyarakat pelayanan kelurahan diatas 80	100	%

No	Sesuai Pemutahiran					Sesuai Renstra				
	Kode	Program/ Kegiatan/ Sub Kegiatan	Indikator	Target	Satuan	Kode	Program/ Kegiatan/ Sub Kegiatan	Indikator	Target	Satuan
(1)	(2)	(3)	(4)	(5)	(6)	(7)	(8)	(9)	(10)	(11)
	7.01.02.2.01	Koordinasi Penyelenggaraan Kegiatan Pemerintahan di Tingkat Kecamatan	Prosentase Penyelenggaraan Kegiatan Pemerintahan di Tingkat Kecamatan	100	%	7.01.02.2.01	Koordinasi Penyelenggaraan Kegiatan Pemerintahan di Tingkat Kecamatan	Prosentase Penyelenggaraan Kegiatan Pemerintahan di Tingkat Kecamatan	100	%
	7.01.02.2.01.02	Peningkatan Efektifitas Kegiatan Pemerintahan di Tingkat Kecamatan	Jumlah Dokumen Peningkatan Efektifitas Kegiatan Pemerintahan di Tingkat Kecamatan	12	Dokumen	7.01.02.2.01.0002	Peningkatan Efektifitas Kegiatan Pemerintahan di Tingkat Kecamatan	Jumlah Dokumen Peningkatan Efektifitas Kegiatan Pemerintahan di Tingkat Kecamatan	12	Dokumen
	7.01.02.2.02	Penyelenggaraan Urusan Pemerintahan yang Tidak Dilaksanakan oleh Unit Kerja Perangkat Daerah yang Ada di Kecamatan	Prosentase Penyelenggaraan Urusan Pemerintahan yang Tidak Dilaksanakan oleh Unit Kerja Perangkat Daerah yang Ada di Kecamatan	100	%	7.01.02.2.02	Penyelenggaraan Urusan Pemerintahan yang Tidak Dilaksanakan oleh Unit Kerja Perangkat Daerah yang Ada di Kecamatan	Prosentase Penyelenggaraan Urusan Pemerintahan yang Tidak Dilaksanakan oleh Unit Kerja Perangkat Daerah yang Ada di Kecamatan	100	%
	7.01.02.2.02.01	Perencanaan Kegiatan Pelayanan kepada Masyarakat di Kecamatan	Jumlah Dokumen Perencanaan Kegiatan Pelayanan kepada Masyarakat di Kecamatan	4	Dokumen	7.01.02.2.02.0001	Perencanaan Kegiatan Pelayanan kepada Masyarakat di Kecamatan	Jumlah Dokumen Perencanaan Kegiatan Pelayanan kepada Masyarakat di Kecamatan	4	Dokumen
	7.01.03	PROGRAM PEMBERDAYAAN MASYARAKAT DESA DAN KELURAHAN	Persentase lembaga kemasyarakatan yang aktif Persentase pelaksanaan peningkatan sarana dan prasarana kewilayahan Persentase usulan masyarakat untuk sarana prasarana di wilayah yang diakomodir	92	%	7.01.03	PROGRAM PEMBERDAYAAN MASYARAKAT DESA DAN KELURAHAN	Persentase lembaga kemasyarakatan yang aktif Persentase pelaksanaan peningkatan sarana dan prasarana kewilayahan Persentase usulan masyarakat untuk sarana prasarana di wilayah yang diakomodir	92	%
	7.01.03.2.02	Kegiatan Pemberdayaan Kelurahan	Jumlah pembangunan sarana dan prasarana kewilayahan sesuai Perencanaan Jumlah unsur masyarakat yang berpartisipasi dalam Pembangunan Jumlah usulan prioritas sarana prasarana yang diakomodir	1200	usu	7.01.03.2.02	Kegiatan Pemberdayaan Kelurahan	Jumlah pembangunan sarana dan prasarana kewilayahan sesuai Perencanaan Jumlah unsur masyarakat yang berpartisipasi dalam Pembangunan Jumlah usulan prioritas sarana prasarana yang diakomodir	1200	usu
	7.01.03.2.02.01	Peningkatan Partisipasi Masyarakat dalam Forum Musyawarah Perencanaan Pembangunan di Kelurahan	Jumlah Lembaga Kemasyarakatan yang Berpartisipasi dalam Forum Musyawarah Perencanaan Pembangunan di Kelurahan	8		7.01.03.2.02.0001	Peningkatan Partisipasi Masyarakat dalam Forum Musyawarah Perencanaan Pembangunan di Kelurahan	Jumlah Lembaga Kemasyarakatan yang Berpartisipasi dalam Forum Musyawarah Perencanaan Pembangunan di Kelurahan	8	

## Y.IV- 261

No	Sesuai Pemutahiran					Sesuai Renstra				
	Kode	Program/ Kegiatan/ Sub Kegiatan	Indikator	Targe t	Satuan	Kode	Program/ Kegiatan/ Sub Kegiatan	Indikator	Targe t	Satuan
(1)	(2)	(3)	(4)	(5)	(6)	(7)	(8)	(9)	(10)	(11)
	7.01.03.2.02.02	Pembangunan Sarana dan Prasarana Kelurahan	Jumlah Sarana dan Prasarana Kelurahan yang Terbangun	240	Unit	7.01.03.2.02.0002	Pembangunan Sarana dan Prasarana Kelurahan	Jumlah Sarana dan Prasarana Kelurahan yang Terbangun	240	Unit
	7.01.03.2.02.03	Pemberdayaan Masyarakat di Kelurahan	Jumlah Pokmas dan Ormas yang Melaksanakan Pemberdayaan Masyarakat di Kelurahan	4	Pokmas /	7.01.03.2.02.0003	Pemberdayaan Masyarakat di Kelurahan	Jumlah Pokmas dan Ormas yang Melaksanakan Pemberdayaan Masyarakat di Kelurahan	4	Pokmas /
	7.01.03.2.03	Pemberdayaan Lembaga Kemasyarakatan Tingkat Kecamatan	Persentase peningkatan lembaga ekonomi dan Lembaga Kemasyarakatan yang aktif	96	%	7.01.03.2.03	Pemberdayaan Lembaga Kemasyarakatan Tingkat Kecamatan	Persentase peningkatan lembaga ekonomi dan Lembaga Kemasyarakatan yang aktif	96	%
	7.01.03.2.03.01	Penyelenggaraan Lembaga Kemasyarakatan	Jumlah Lembaga Kemasyarakatan yang Diselenggarakan	8		7.01.03.2.03.0001	Penyelenggaraan Lembaga Kemasyarakatan	Jumlah Lembaga Kemasyarakatan yang Diselenggarakan	8	
	7.01.03.2.06	Pemberdayaan dan Kesejahteraan Keluarga Tingkat Kecamatan dan Kelurahan	Prosentase Pemberdayaan dan Kesejahteraan Keluarga Tingkat Kecamatan dan Kelurahan	6	0	7.01.03.2.06	Pemberdayaan dan Kesejahteraan Keluarga Tingkat Kecamatan dan Kelurahan	Prosentase Pemberdayaan dan Kesejahteraan Keluarga Tingkat Kecamatan dan Kelurahan	6	0
	7.01.03.2.06.02	Peningkatan Kesadaran Keluarga dalam Membangun Kerja Sama antar-Keluarga, Warga, dan Kelompok Masyarakat	Jumlah Keluarga yang Mengikuti Peningkatan Kesadaran Keluarga dalam Membangun Kerja Sama antar-Keluarga, Warga, dan Kelompok Masyarakat	50	Keluarga	7.01.03.2.06.0002	Peningkatan Kesadaran Keluarga dalam Membangun Kerja Sama antar-Keluarga, Warga, dan Kelompok Masyarakat	Jumlah Keluarga yang Mengikuti Peningkatan Kesadaran Keluarga dalam Membangun Kerja Sama antar-Keluarga, Warga, dan Kelompok Masyarakat	50	Keluarga
	7.01.03.2.06.06	Peningkatan Kesadaran Keluarga dalam Peningkatan Pendidikan dan Keterampilan untuk Mewujudkan Sumber Daya Manusia yang Berkualitas dan Berdaya Saing	Jumlah Keluarga yang Mengikuti Peningkatan Kesadaran Keluarga dalam Peningkatan Pendidikan dan Keterampilan untuk Mewujudkan Sumber Daya Manusia yang Berkualitas dan Berdaya Saing	50	Keluarga	7.01.03.2.06.0006	Peningkatan Kesadaran Keluarga dalam Peningkatan Pendidikan dan Keterampilan untuk Mewujudkan Sumber Daya Manusia yang Berkualitas dan Berdaya Saing	Jumlah Keluarga yang Mengikuti Peningkatan Kesadaran Keluarga dalam Peningkatan Pendidikan dan Keterampilan untuk Mewujudkan Sumber Daya Manusia yang Berkualitas dan Berdaya Saing	50	Keluarga
	7.01.04	PROGRAM KOORDINASI KETENTRAMAN DAN KETERTIBAN UMUM	Persentase Gangguan Ketentraman dan Ketertiban Umum yang Dapat Diselesaikan Prosentase wilayah RT yang termonitor keamanan dan ketertiban umum	97	%	7.01.04	PROGRAM KOORDINASI KETENTRAMAN DAN KETERTIBAN UMUM	Persentase Gangguan Ketentraman dan Ketertiban Umum yang Dapat Diselesaikan Prosentase wilayah RT yang termonitor keamanan dan ketertiban umum	97	%

## Y.IV- 262

No	Sesuai Pemutahiran					Sesuai Renstra				
	Kode	Program/ Kegiatan/ Sub Kegiatan	Indikator	Targe t	Satuan	Kode	Program/ Kegiatan/ Sub Kegiatan	Indikator	Targe t	Satuan
(1)	(2)	(3)	(4)	(5)	(6)	(7)	(8)	(9)	(10)	(11)
	7.01.04.2.01	Koordinasi Upaya Penyelenggaraan Ketenteraman dan Ketertiban Umum	Cakupan wilayah yang termonitoring (unit RT)	950	RT	7.01.04.2.01	Koordinasi Upaya Penyelenggaraan Ketenteraman dan Ketertiban Umum	Cakupan wilayah yang termonitoring (unit RT)	950	RT
	7.01.04.2.01.01	Sinergitas dengan Kepolisian Negara Republik Indonesia, Tentara Nasional Indonesia dan Instansi Vertikal di Wilayah Kecamatan	Jumlah Laporan Hasil Sinergitas dengan Kepolisian Negara Republik Indonesia, Tentara Nasional Indonesia dan Instansi Vertikal di Wilayah Kecamatan	12	Laporan	7.01.04.2.01.0001	Sinergitas dengan Kepolisian Negara Republik Indonesia, Tentara Nasional Indonesia dan Instansi Vertikal di Wilayah Kecamatan	Jumlah Laporan Hasil Sinergitas dengan Kepolisian Negara Republik Indonesia, Tentara Nasional Indonesia dan Instansi Vertikal di Wilayah Kecamatan	12	Laporan
		KELURAHAN SAWOJAJAR					KELURAHAN SAWOJAJAR			
	7	UNSUR KEWILAYAHAN				7	UNSUR KEWILAYAHAN			
	7.01	KECAMATAN				7.01	KECAMATAN			
	7.01.02	PROGRAM PENYELENGGARAAN PEMERINTAHAN DAN PELAYANAN PUBLIK	Persentase nilai Survei Kepuasan Masyarakat pelayanan kelurahan diatas 80	100	%	7.01.02	PROGRAM PENYELENGGARAAN PEMERINTAHAN DAN PELAYANAN PUBLIK	Persentase nilai Survei Kepuasan Masyarakat pelayanan kelurahan diatas 80	100	%
	7.01.02.2.01	Koordinasi Penyelenggaraan Kegiatan Pemerintahan di Tingkat Kecamatan	Prosentase Penyelenggaraan Kegiatan Pemerintahan di Tingkat Kecamatan	100	%	7.01.02.2.01	Koordinasi Penyelenggaraan Kegiatan Pemerintahan di Tingkat Kecamatan	Prosentase Penyelenggaraan Kegiatan Pemerintahan di Tingkat Kecamatan	100	%
	7.01.02.2.01.02	Peningkatan Efektifitas Kegiatan Pemerintahan di Tingkat Kecamatan	Jumlah Dokumen Peningkatan Efektifitas Kegiatan Pemerintahan di Tingkat Kecamatan	12	Dokumen	7.01.02.2.01.0002	Peningkatan Efektifitas Kegiatan Pemerintahan di Tingkat Kecamatan	Jumlah Dokumen Peningkatan Efektifitas Kegiatan Pemerintahan di Tingkat Kecamatan	12	Dokumen
	7.01.02.2.02	Penyelenggaraan Urusan Pemerintahan yang Tidak Dilaksanakan oleh Unit Kerja Perangkat Daerah yang Ada di Kecamatan	Prosentase Penyelenggaraan Urusan Pemerintahan yang Tidak Dilaksanakan oleh Unit Kerja Perangkat Daerah yang Ada di Kecamatan	100	%	7.01.02.2.02	Penyelenggaraan Urusan Pemerintahan yang Tidak Dilaksanakan oleh Unit Kerja Perangkat Daerah yang Ada di Kecamatan	Prosentase Penyelenggaraan Urusan Pemerintahan yang Tidak Dilaksanakan oleh Unit Kerja Perangkat Daerah yang Ada di Kecamatan	100	%
	7.01.02.2.02.01	Perencanaan Kegiatan Pelayanan kepada Masyarakat di Kecamatan	Jumlah Dokumen Perencanaan Kegiatan Pelayanan kepada Masyarakat di Kecamatan	4	Dokumen	7.01.02.2.02.0001	Perencanaan Kegiatan Pelayanan kepada Masyarakat di Kecamatan	Jumlah Dokumen Perencanaan Kegiatan Pelayanan kepada Masyarakat di Kecamatan	4	Dokumen

## Y.IV- 263

No	Sesuai Pemutahiran					Sesuai Renstra				
	Kode	Program/ Kegiatan/ Sub Kegiatan	Indikator	Target	Satuan	Kode	Program/ Kegiatan/ Sub Kegiatan	Indikator	Target	Satuan
(1)	(2)	(3)	(4)	(5)	(6)	(7)	(8)	(9)	(10)	(11)
	7.01.03	PROGRAM PEMBERDAYAAN MASYARAKAT DESA DAN KELURAHAN	Persentase lembaga kemasyarakatan yang aktif Persentase pelaksanaan peningkatan sarana dan prasarana kewilayahan Persentase usulan masyarakat untuk sarana prasarana di wilayah yang diakomodir	92	%	7.01.03	PROGRAM PEMBERDAYAAN MASYARAKAT DESA DAN KELURAHAN	Persentase lembaga kemasyarakatan yang aktif Persentase pelaksanaan peningkatan sarana dan prasarana kewilayahan Persentase usulan masyarakat untuk sarana prasarana di wilayah yang diakomodir	92	%
	7.01.03.2.02	Kegiatan Pemberdayaan Kelurahan	Jumlah pembangunan sarana dan prasarana kewilayahan sesuai Perencanaan Jumlah unsur masyarakat yang berpartisipasi dalam Pembangunan Jumlah usulan prioritas sarana prasarana yang diakomodir	1200	usu	7.01.03.2.02	Kegiatan Pemberdayaan Kelurahan	Jumlah pembangunan sarana dan prasarana kewilayahan sesuai Perencanaan Jumlah unsur masyarakat yang berpartisipasi dalam Pembangunan Jumlah usulan prioritas sarana prasarana yang diakomodir	1200	usu
	7.01.03.2.02.01	Peningkatan Partisipasi Masyarakat dalam Forum Musyawarah Perencanaan Pembangunan di Kelurahan	Jumlah Lembaga Kemasyarakatan yang Berpartisipasi dalam Forum Musyawarah Perencanaan Pembangunan di Kelurahan	8		7.01.03.2.02.0001	Peningkatan Partisipasi Masyarakat dalam Forum Musyawarah Perencanaan Pembangunan di Kelurahan	Jumlah Lembaga Kemasyarakatan yang Berpartisipasi dalam Forum Musyawarah Perencanaan Pembangunan di Kelurahan	8	
	7.01.03.2.02.02	Pembangunan Sarana dan Prasarana Kelurahan	Jumlah Sarana dan Prasarana Kelurahan yang Terbangun	240	Unit	7.01.03.2.02.0002	Pembangunan Sarana dan Prasarana Kelurahan	Jumlah Sarana dan Prasarana Kelurahan yang Terbangun	240	Unit
	7.01.03.2.02.03	Pemberdayaan Masyarakat di Kelurahan	Jumlah Pokmas dan Ormas yang Melaksanakan Pemberdayaan Masyarakat di Kelurahan	4	Pokmas /	7.01.03.2.02.0003	Pemberdayaan Masyarakat di Kelurahan	Jumlah Pokmas dan Ormas yang Melaksanakan Pemberdayaan Masyarakat di Kelurahan	4	Pokmas /
	7.01.03.2.03	Pemberdayaan Lembaga Kemasyarakatan Tingkat Kecamatan	Persentase peningkatan lembaga ekonomi dan Lembaga Kemasyarakatan yang aktif	96	%	7.01.03.2.03	Pemberdayaan Lembaga Kemasyarakatan Tingkat Kecamatan	Persentase peningkatan lembaga ekonomi dan Lembaga Kemasyarakatan yang aktif	96	%
	7.01.03.2.03.01	Penyelenggaraan Lembaga Kemasyarakatan	Jumlah Lembaga Kemasyarakatan yang Diselenggarakan	8		7.01.03.2.03.0001	Penyelenggaraan Lembaga Kemasyarakatan	Jumlah Lembaga Kemasyarakatan yang Diselenggarakan	8	
	7.01.03.2.06	Pemberdayaan dan Kesejahteraan Keluarga Tingkat Kecamatan dan Kelurahan	Prosentase Pemberdayaan dan Kesejahteraan Keluarga Tingkat Kecamatan dan Kelurahan	6	0	7.01.03.2.06	Pemberdayaan dan Kesejahteraan Keluarga Tingkat Kecamatan dan Kelurahan	Prosentase Pemberdayaan dan Kesejahteraan Keluarga Tingkat Kecamatan dan Kelurahan	6	0

## Y.IV- 264

No	Sesuai Pemutahiran					Sesuai Renstra				
	Kode	Program/ Kegiatan/ Sub Kegiatan	Indikator	Targe t	Satuan	Kode	Program/ Kegiatan/ Sub Kegiatan	Indikator	Targe t	Satuan
(1)	(2)	(3)	(4)	(5)	(6)	(7)	(8)	(9)	(10)	(11)
	7.01.03.2.06.02	Peningkatan Kesadaran Keluarga dalam Membangun Kerja Sama antar-Keluarga, Warga, dan Kelompok Masyarakat	Jumlah Keluarga yang Mengikuti Peningkatan Kesadaran Keluarga dalam Membangun Kerja Sama antar-Keluarga, Warga, dan Kelompok Masyarakat	50	Keluarga	7.01.03.2.06.0002	Peningkatan Kesadaran Keluarga dalam Membangun Kerja Sama antar-Keluarga, Warga, dan Kelompok Masyarakat	Jumlah Keluarga yang Mengikuti Peningkatan Kesadaran Keluarga dalam Membangun Kerja Sama antar-Keluarga, Warga, dan Kelompok Masyarakat	50	Keluarga
	7.01.03.2.06.06	Peningkatan Kesadaran Keluarga dalam Peningkatan Pendidikan dan Keterampilan untuk Mewujudkan Sumber Daya Manusia yang Berkualitas dan Berdaya Saing	Jumlah Keluarga yang Mengikuti Peningkatan Kesadaran Keluarga dalam Peningkatan Pendidikan dan Keterampilan untuk Mewujudkan Sumber Daya Manusia yang Berkualitas dan Berdaya Saing	50	Keluarga	7.01.03.2.06.0006	Peningkatan Kesadaran Keluarga dalam Peningkatan Pendidikan dan Keterampilan untuk Mewujudkan Sumber Daya Manusia yang Berkualitas dan Berdaya Saing	Jumlah Keluarga yang Mengikuti Peningkatan Kesadaran Keluarga dalam Peningkatan Pendidikan dan Keterampilan untuk Mewujudkan Sumber Daya Manusia yang Berkualitas dan Berdaya Saing	50	Keluarga
	7.01.04	PROGRAM KOORDINASI KETENTRAMAN DAN KETERTIBAN UMUM	Persentase Gangguan Ketentraman dan Ketertiban Umum yang Dapat Diselesaikan Prosentase wilayah RT yang termonitor keamanan dan ketertiban umum	97	%	7.01.04	PROGRAM KOORDINASI KETENTRAMAN DAN KETERTIBAN UMUM	Persentase Gangguan Ketentraman dan Ketertiban Umum yang Dapat Diselesaikan Prosentase wilayah RT yang termonitor keamanan dan ketertiban umum	97	%
	7.01.04.2.01	Koordinasi Upaya Penyelenggaraan Ketenteraman dan Ketertiban Umum	Cakupan wilayah yang termonitoring (unit RT)	950	RT	7.01.04.2.01	Koordinasi Upaya Penyelenggaraan Ketenteraman dan Ketertiban Umum	Cakupan wilayah yang termonitoring (unit RT)	950	RT
	7.01.04.2.01.01	Sinergitas dengan Kepolisian Negara Republik Indonesia, Tentara Nasional Indonesia dan Instansi Vertikal di Wilayah Kecamatan	Jumlah Laporan Hasil Sinergitas dengan Kepolisian Negara Republik Indonesia, Tentara Nasional Indonesia dan Instansi Vertikal di Wilayah Kecamatan	12	Laporan	7.01.04.2.01.0001	Sinergitas dengan Kepolisian Negara Republik Indonesia, Tentara Nasional Indonesia dan Instansi Vertikal di Wilayah Kecamatan	Jumlah Laporan Hasil Sinergitas dengan Kepolisian Negara Republik Indonesia, Tentara Nasional Indonesia dan Instansi Vertikal di Wilayah Kecamatan	12	Laporan
		KELURAHAN MADYOPURO					KELURAHAN MADYOPURO			

## Y.IV- 265

No	Sesuai Pemutahiran					Sesuai Renstra				
	Kode	Program/ Kegiatan/ Sub Kegiatan	Indikator	Targe t	Satuan	Kode	Program/ Kegiatan/ Sub Kegiatan	Indikator	Targe t	Satuan
(1)	(2)	(3)	(4)	(5)	(6)	(7)	(8)	(9)	(10)	(11)
7		UNSUR KEWILAYAHAN				7	UNSUR KEWILAYAHAN			
	7.01	KECAMATAN				7.01	KECAMATAN			
	7.01.02	PROGRAM PENYELENGGARAAN PEMERINTAHAN DAN PELAYANAN PUBLIK	Persentase nilai Survei Kepuasan Masyarakat pelayanan kelurahan diatas 80	100	%	7.01.02	PROGRAM PENYELENGGARAAN PEMERINTAHAN DAN PelayANAN PUBLIK	Persentase nilai Survei Kepuasan Masyarakat pelayanan kelurahan diatas 80	100	%
	7.01.02.2.01	Koordinasi Penyelenggaraan Kegiatan Pemerintahan di Tingkat Kecamatan	Prosentase Penyelenggaraan Kegiatan Pemerintahan di Tingkat Kecamatan	100	%	7.01.02.2.01	Koordinasi Penyelenggaraan Kegiatan Pemerintahan di Tingkat Kecamatan	Prosentase Penyelenggaraan Kegiatan Pemerintahan di Tingkat Kecamatan	100	%
	7.01.02.2.01.02	Peningkatan Efektifitas Kegiatan Pemerintahan di Tingkat Kecamatan	Jumlah Dokumen Peningkatan Efektifitas Kegiatan Pemerintahan di Tingkat Kecamatan	12	Dokume n	7.01.02.2.01.0002	Peningkatan Efektifitas Kegiatan Pemerintahan di Tingkat Kecamatan	Jumlah Dokumen Peningkatan Efektifitas Kegiatan Pemerintahan di Tingkat Kecamatan	12	Dokume n
	7.01.02.2.02	Penyelenggaraan Urusan Pemerintahan yang Tidak Dilaksanakan oleh Unit Kerja Perangkat Daerah yang Ada di Kecamatan	Prosentase Penyelenggaraan Urusan Pemerintahan yang Tidak Dilaksanakan oleh Unit Kerja Perangkat Daerah yang Ada di Kecamatan	100	%	7.01.02.2.02	Penyelenggaraan Urusan Pemerintahan yang Tidak Dilaksanakan oleh Unit Kerja Perangkat Daerah yang Ada di Kecamatan	Prosentase Penyelenggaraan Urusan Pemerintahan yang Tidak Dilaksanakan oleh Unit Kerja Perangkat Daerah yang Ada di Kecamatan	100	%
	7.01.02.2.02.01	Perencanaan Kegiatan Pelayanan kepada Masyarakat di Kecamatan	Jumlah Dokumen Perencanaan Kegiatan Pelayanan kepada Masyarakat di Kecamatan	4	Dokume n	7.01.02.2.02.0001	Perencanaan Kegiatan Pelayanan kepada Masyarakat di Kecamatan	Jumlah Dokumen Perencanaan Kegiatan Pelayanan kepada Masyarakat di Kecamatan	4	Dokume n
	7.01.03	PROGRAM PEMBERDAYAAN MASYARAKAT DESA DAN KELURAHAN	Persentase lembaga kemasyarakatan yang aktif Persentase pelaksanaan peningkatan sarana dan prasarana kewilayahan Persentase usulan masyarakat untuk sarana prasarana di wilayah yang diakomodir	92	%	7.01.03	PROGRAM PEMBERDAYAAN MASYARAKAT DESA DAN KELURAHAN	Persentase lembaga kemasyarakatan yang aktif Persentase pelaksanaan peningkatan sarana dan prasarana kewilayahan Persentase usulan masyarakat untuk sarana prasarana di wilayah yang diakomodir	92	%
	7.01.03.2.02	Kegiatan Pemberdayaan Kelurahan	Jumlah pembangunan sarana dan prasarana kewilayahan sesuai Perencanaan Jumlah unsur masyarakat yang berpartisipasi dalam Pembangunan Jumlah usulan prioritas sarana prasarana yang diakomodir	1200	usu	7.01.03.2.02	Kegiatan Pemberdayaan Kelurahan	Jumlah pembangunan sarana dan prasarana kewilayahan sesuai Perencanaan Jumlah unsur masyarakat yang berpartisipasi dalam Pembangunan Jumlah usulan prioritas sarana prasarana yang diakomodir	1200	usu

## Y.IV- 266

No	Sesuai Pemutahiran					Sesuai Renstra				
	Kode	Program/ Kegiatan/ Sub Kegiatan	Indikator	Targe t	Satuan	Kode	Program/ Kegiatan/ Sub Kegiatan	Indikator	Targe t	Satuan
(1)	(2)	(3)	(4)	(5)	(6)	(7)	(8)	(9)	(10)	(11)
	7.01.03.2.02.01	Peningkatan Partisipasi Masyarakat dalam Forum Musyawarah Perencanaan Pembangunan di Kelurahan	Jumlah Lembaga Kemasyarakatan yang Berpartisipasi dalam Forum Musyawarah Perencanaan Pembangunan di Kelurahan	8		7.01.03.2.02.0001	Peningkatan Partisipasi Masyarakat dalam Forum Musyawarah Perencanaan Pembangunan di Kelurahan	Jumlah Lembaga Kemasyarakatan yang Berpartisipasi dalam Forum Musyawarah Perencanaan Pembangunan di Kelurahan	8	
	7.01.03.2.02.02	Pembangunan Sarana dan Prasarana Kelurahan	Jumlah Sarana dan Prasarana Kelurahan yang Terbangun	240	Unit	7.01.03.2.02.0002	Pembangunan Sarana dan Prasarana Kelurahan	Jumlah Sarana dan Prasarana Kelurahan yang Terbangun	240	Unit
	7.01.03.2.02.03	Pemberdayaan Masyarakat di Kelurahan	Jumlah Pokmas dan Ormas yang Melaksanakan Pemberdayaan Masyarakat di Kelurahan	4	Pokmas /	7.01.03.2.02.0003	Pemberdayaan Masyarakat di Kelurahan	Jumlah Pokmas dan Ormas yang Melaksanakan Pemberdayaan Masyarakat di Kelurahan	4	Pokmas /
	7.01.03.2.03	Pemberdayaan Lembaga Kemasyarakatan Tingkat Kecamatan	Persentase peningkatan lembaga ekonomi dan Lembaga Kemasyarakatan yang aktif	96	%	7.01.03.2.03	Pemberdayaan Lembaga Kemasyarakatan Tingkat Kecamatan	Persentase peningkatan lembaga ekonomi dan Lembaga Kemasyarakatan yang aktif	96	%
	7.01.03.2.03.01	Penyelenggaraan Lembaga Kemasyarakatan	Jumlah Lembaga Kemasyarakatan yang Diselenggarakan	8		7.01.03.2.03.0001	Penyelenggaraan Lembaga Kemasyarakatan	Jumlah Lembaga Kemasyarakatan yang Diselenggarakan	8	
	7.01.03.2.06	Pemberdayaan dan Kesejahteraan Keluarga Tingkat Kecamatan dan Kelurahan	Prosentase Pemberdayaan dan Kesejahteraan Keluarga Tingkat Kecamatan dan Kelurahan	6	0	7.01.03.2.06	Pemberdayaan dan Kesejahteraan Keluarga Tingkat Kecamatan dan Kelurahan	Prosentase Pemberdayaan dan Kesejahteraan Keluarga Tingkat Kecamatan dan Kelurahan	6	0
	7.01.03.2.06.02	Peningkatan Kesadaran Keluarga dalam Membangun Kerja Sama antar-Keluarga, Warga, dan Kelompok Masyarakat	Jumlah Keluarga yang Mengikuti Peningkatan Kesadaran Keluarga dalam Membangun Kerja Sama antar-Keluarga, Warga, dan Kelompok Masyarakat	50	Keluarga	7.01.03.2.06.0002	Peningkatan Kesadaran Keluarga dalam Membangun Kerja Sama antar-Keluarga, Warga, dan Kelompok Masyarakat	Jumlah Keluarga yang Mengikuti Peningkatan Kesadaran Keluarga dalam Membangun Kerja Sama antar-Keluarga, Warga, dan Kelompok Masyarakat	50	Keluarga



## Y.IV- 267

No	Sesuai Pemutahiran					Sesuai Renstra				
	Kode	Program/ Kegiatan/ Sub Kegiatan	Indikator	Targe t	Satuan	Kode	Program/ Kegiatan/ Sub Kegiatan	Indikator	Targe t	Satuan
(1)	(2)	(3)	(4)	(5)	(6)	(7)	(8)	(9)	(10)	(11)
	7.01.03.2.06.06	Peningkatan Kesadaran Keluarga dalam Peningkatan Pendidikan dan Keterampilan untuk Mewujudkan Sumber Daya Manusia yang Berkualitas dan Berdaya Saing	Jumlah Keluarga yang Mengikuti Peningkatan Kesadaran Keluarga dalam Peningkatan Pendidikan dan Keterampilan untuk Mewujudkan Sumber Daya Manusia yang Berkualitas dan Berdaya Saing	50	Keluarga	7.01.03.2.06.0006	Peningkatan Kesadaran Keluarga dalam Peningkatan Pendidikan dan Keterampilan untuk Mewujudkan Sumber Daya Manusia yang Berkualitas dan Berdaya Saing	Jumlah Keluarga yang Mengikuti Peningkatan Kesadaran Keluarga dalam Peningkatan Pendidikan dan Keterampilan untuk Mewujudkan Sumber Daya Manusia yang Berkualitas dan Berdaya Saing	50	Keluarga
	7.01.04	PROGRAM KOORDINASI KETENTRAMAN DAN KETERTIBAN UMUM	Persentase Gangguan Ketentraman dan Ketertiban Umum yang Dapat Diselesaikan Prosentase wilayah RT yang termonitor keamanan dan ketertiban umum	97	%	7.01.04	PROGRAM KOORDINASI KETENTRAMAN DAN KETERTIBAN UMUM	Persentase Gangguan Ketentraman dan Ketertiban Umum yang Dapat Diselesaikan Prosentase wilayah RT yang termonitor keamanan dan ketertiban umum	97	%
	7.01.04.2.01	Koordinasi Upaya Penyelenggaraan Ketenteraman dan Ketertiban Umum	Cakupan wilayah yang termonitoring (unit RT)	950	RT	7.01.04.2.01	Koordinasi Upaya Penyelenggaraan Ketenteraman dan Ketertiban Umum	Cakupan wilayah yang termonitoring (unit RT)	950	RT
	7.01.04.2.01.01	Sinergitas dengan Kepolisian Negara Republik Indonesia, Tentara Nasional Indonesia dan Instansi Vertikal di Wilayah Kecamatan	Jumlah Laporan Hasil Sinergitas dengan Kepolisian Negara Republik Indonesia, Tentara Nasional Indonesia dan Instansi Vertikal di Wilayah Kecamatan	12	Laporan	7.01.04.2.01.0001	Sinergitas dengan Kepolisian Negara Republik Indonesia, Tentara Nasional Indonesia dan Instansi Vertikal di Wilayah Kecamatan	Jumlah Laporan Hasil Sinergitas dengan Kepolisian Negara Republik Indonesia, Tentara Nasional Indonesia dan Instansi Vertikal di Wilayah Kecamatan	12	Laporan
		KELURAHAN CEMOROKANDANG					KELURAHAN CEMOROKANDANG			
	7	UNSUR KEWILAYAHAN				7	UNSUR KEWILAYAHAN			
	7.01	KECAMATAN				7.01	KECAMATAN			
	7.01.02	PROGRAM PENYELENGGARAAN PEMERINTAHAN DAN PELAYANAN PUBLIK	Persentase nilai Survei Kepuasan Masyarakat pelayanan kelurahan diatas 80	100	%	7.01.02	PROGRAM PENYELENGGARAAN PEMERINTAHAN DAN PELAYANAN PUBLIK	Persentase nilai Survei Kepuasan Masyarakat pelayanan kelurahan diatas 80	100	%

## Y.IV- 268

No	Sesuai Pemutahiran					Sesuai Renstra				
	Kode	Program/ Kegiatan/ Sub Kegiatan	Indikator	Target	Satuan	Kode	Program/ Kegiatan/ Sub Kegiatan	Indikator	Target	Satuan
(1)	(2)	(3)	(4)	(5)	(6)	(7)	(8)	(9)	(10)	(11)
	7.01.02.2.01	Koordinasi Penyelenggaraan Kegiatan Pemerintahan di Tingkat Kecamatan	Prosentase Penyelenggaraan Kegiatan Pemerintahan di Tingkat Kecamatan	100	%	7.01.02.2.01	Koordinasi Penyelenggaraan Kegiatan Pemerintahan di Tingkat Kecamatan	Prosentase Penyelenggaraan Kegiatan Pemerintahan di Tingkat Kecamatan	100	%
	7.01.02.2.01.02	Peningkatan Efektifitas Kegiatan Pemerintahan di Tingkat Kecamatan	Jumlah Dokumen Peningkatan Efektifitas Kegiatan Pemerintahan di Tingkat Kecamatan	12	Dokumen	7.01.02.2.01.0002	Peningkatan Efektifitas Kegiatan Pemerintahan di Tingkat Kecamatan	Jumlah Dokumen Peningkatan Efektifitas Kegiatan Pemerintahan di Tingkat Kecamatan	12	Dokumen
	7.01.02.2.02	Penyelenggaraan Urusan Pemerintahan yang Tidak Dilaksanakan oleh Unit Kerja Perangkat Daerah yang Ada di Kecamatan	Prosentase Penyelenggaraan Urusan Pemerintahan yang Tidak Dilaksanakan oleh Unit Kerja Perangkat Daerah yang Ada di Kecamatan	100	%	7.01.02.2.02	Penyelenggaraan Urusan Pemerintahan yang Tidak Dilaksanakan oleh Unit Kerja Perangkat Daerah yang Ada di Kecamatan	Prosentase Penyelenggaraan Urusan Pemerintahan yang Tidak Dilaksanakan oleh Unit Kerja Perangkat Daerah yang Ada di Kecamatan	100	%
	7.01.02.2.02.01	Perencanaan Kegiatan Pelayanan kepada Masyarakat di Kecamatan	Jumlah Dokumen Perencanaan Kegiatan Pelayanan kepada Masyarakat di Kecamatan	4	Dokumen	7.01.02.2.02.0001	Perencanaan Kegiatan Pelayanan kepada Masyarakat di Kecamatan	Jumlah Dokumen Perencanaan Kegiatan Pelayanan kepada Masyarakat di Kecamatan	4	Dokumen
	7.01.03	PROGRAM PEMBERDAYAAN MASYARAKAT DESA DAN KELURAHAN	Persentase lembaga kemasyarakatan yang aktif Persentase pelaksanaan peningkatan sarana dan prasarana kewilayahan Persentase usulan masyarakat untuk sarana prasarana di wilayah yang diakomodir	92	%	7.01.03	PROGRAM PEMBERDAYAAN MASYARAKAT DESA DAN KELURAHAN	Persentase lembaga kemasyarakatan yang aktif Persentase pelaksanaan peningkatan sarana dan prasarana kewilayahan Persentase usulan masyarakat untuk sarana prasarana di wilayah yang diakomodir	92	%
	7.01.03.2.02	Kegiatan Pemberdayaan Kelurahan	Jumlah pembangunan sarana dan prasarana kewilayahan sesuai Perencanaan Jumlah unsur masyarakat yang berpartisipasi dalam Pembangunan Jumlah usulan prioritas sarana prasarana yang diakomodir	1200	usu	7.01.03.2.02	Kegiatan Pemberdayaan Kelurahan	Jumlah pembangunan sarana dan prasarana kewilayahan sesuai Perencanaan Jumlah unsur masyarakat yang berpartisipasi dalam Pembangunan Jumlah usulan prioritas sarana prasarana yang diakomodir	1200	usu
	7.01.03.2.02.01	Peningkatan Partisipasi Masyarakat dalam Forum Musyawarah Perencanaan Pembangunan di Kelurahan	Jumlah Lembaga Kemasyarakatan yang Berpartisipasi dalam Forum Musyawarah Perencanaan Pembangunan di Kelurahan	8		7.01.03.2.02.0001	Peningkatan Partisipasi Masyarakat dalam Forum Musyawarah Perencanaan Pembangunan di Kelurahan	Jumlah Lembaga Kemasyarakatan yang Berpartisipasi dalam Forum Musyawarah Perencanaan Pembangunan di Kelurahan	8	

## Y.IV- 269

No	Sesuai Pemutahiran					Sesuai Renstra				
	Kode	Program/ Kegiatan/ Sub Kegiatan	Indikator	Targe t	Satuan	Kode	Program/ Kegiatan/ Sub Kegiatan	Indikator	Targe t	Satuan
(1)	(2)	(3)	(4)	(5)	(6)	(7)	(8)	(9)	(10)	(11)
	7.01.03.2.02.02	Pembangunan Sarana dan Prasarana Kelurahan	Jumlah Sarana dan Prasarana Kelurahan yang Terbangun	240	Unit	7.01.03.2.02.0002	Pembangunan Sarana dan Prasarana Kelurahan	Jumlah Sarana dan Prasarana Kelurahan yang Terbangun	240	Unit
	7.01.03.2.02.03	Pemberdayaan Masyarakat di Kelurahan	Jumlah Pokmas dan Ormas yang Melaksanakan Pemberdayaan Masyarakat di Kelurahan	4	Pokmas /	7.01.03.2.02.0003	Pemberdayaan Masyarakat di Kelurahan	Jumlah Pokmas dan Ormas yang Melaksanakan Pemberdayaan Masyarakat di Kelurahan	4	Pokmas /
	7.01.03.2.03	Pemberdayaan Lembaga Kemasyarakatan Tingkat Kecamatan	Persentase peningkatan lembaga ekonomi dan Lembaga Kemasyarakatan yang aktif	96	%	7.01.03.2.03	Pemberdayaan Lembaga Kemasyarakatan Tingkat Kecamatan	Persentase peningkatan lembaga ekonomi dan Lembaga Kemasyarakatan yang aktif	96	%
	7.01.03.2.03.01	Penyelenggaraan Lembaga Kemasyarakatan	Jumlah Lembaga Kemasyarakatan yang Diselenggarakan	8		7.01.03.2.03.0001	Penyelenggaraan Lembaga Kemasyarakatan	Jumlah Lembaga Kemasyarakatan yang Diselenggarakan	8	
	7.01.03.2.06	Pemberdayaan dan Kesejahteraan Keluarga Tingkat Kecamatan dan Kelurahan	Prosentase Pemberdayaan dan Kesejahteraan Keluarga Tingkat Kecamatan dan Kelurahan	6	0	7.01.03.2.06	Pemberdayaan dan Kesejahteraan Keluarga Tingkat Kecamatan dan Kelurahan	Prosentase Pemberdayaan dan Kesejahteraan Keluarga Tingkat Kecamatan dan Kelurahan	6	0
	7.01.03.2.06.02	Peningkatan Kesadaran Keluarga dalam Membangun Kerja Sama antar-Keluarga, Warga, dan Kelompok Masyarakat	Jumlah Keluarga yang Mengikuti Peningkatan Kesadaran Keluarga dalam Membangun Kerja Sama antar-Keluarga, Warga, dan Kelompok Masyarakat	50	Keluarga	7.01.03.2.06.0002	Peningkatan Kesadaran Keluarga dalam Membangun Kerja Sama antar-Keluarga, Warga, dan Kelompok Masyarakat	Jumlah Keluarga yang Mengikuti Peningkatan Kesadaran Keluarga dalam Membangun Kerja Sama antar-Keluarga, Warga, dan Kelompok Masyarakat	50	Keluarga
	7.01.03.2.06.06	Peningkatan Kesadaran Keluarga dalam Peningkatan Pendidikan dan Keterampilan untuk Mewujudkan Sumber Daya Manusia yang Berkualitas dan Berdaya Saing	Jumlah Keluarga yang Mengikuti Peningkatan Kesadaran Keluarga dalam Peningkatan Pendidikan dan Keterampilan untuk Mewujudkan Sumber Daya Manusia yang Berkualitas dan Berdaya Saing	50	Keluarga	7.01.03.2.06.0006	Peningkatan Kesadaran Keluarga dalam Peningkatan Pendidikan dan Keterampilan untuk Mewujudkan Sumber Daya Manusia yang Berkualitas dan Berdaya Saing	Jumlah Keluarga yang Mengikuti Peningkatan Kesadaran Keluarga dalam Peningkatan Pendidikan dan Keterampilan untuk Mewujudkan Sumber Daya Manusia yang Berkualitas dan Berdaya Saing	50	Keluarga
	7.01.04	PROGRAM KOORDINASI KETENTRAMAN DAN KETERTIBAN UMUM	Persentase Gangguan Ketentraman dan Ketertiban Umum yang Dapat Diselesaikan Prosentase wilayah RT yang termonitor keamanan dan ketertiban umum	97	%	7.01.04	PROGRAM KOORDINASI KETENTRAMAN DAN KETERTIBAN UMUM	Persentase Gangguan Ketentraman dan Ketertiban Umum yang Dapat Diselesaikan Prosentase wilayah RT yang termonitor keamanan dan ketertiban umum	97	%

## Y.IV- 270

No	Sesuai Pemutahiran					Sesuai Renstra				
	Kode	Program/ Kegiatan/ Sub Kegiatan	Indikator	Targe t	Satuan	Kode	Program/ Kegiatan/ Sub Kegiatan	Indikator	Targe t	Satuan
(1)	(2)	(3)	(4)	(5)	(6)	(7)	(8)	(9)	(10)	(11)
	7.01.04.2.01	Koordinasi Upaya Penyelenggaraan Ketenteraman dan Ketertiban Umum	Cakupan wilayah yang termonitoring (unit RT)	950	RT	7.01.04.2.01	Koordinasi Upaya Penyelenggaraan Ketenteraman dan Ketertiban Umum	Cakupan wilayah yang termonitoring (unit RT)	950	RT
	7.01.04.2.01.01	Sinergitas dengan Kepolisian Negara Republik Indonesia, Tentara Nasional Indonesia dan Instansi Vertikal di Wilayah Kecamatan	Jumlah Laporan Hasil Sinergitas dengan Kepolisian Negara Republik Indonesia, Tentara Nasional Indonesia dan Instansi Vertikal di Wilayah Kecamatan	12	Laporan	7.01.04.2.01.0001	Sinergitas dengan Kepolisian Negara Republik Indonesia, Tentara Nasional Indonesia dan Instansi Vertikal di Wilayah Kecamatan	Jumlah Laporan Hasil Sinergitas dengan Kepolisian Negara Republik Indonesia, Tentara Nasional Indonesia dan Instansi Vertikal di Wilayah Kecamatan	12	Laporan
		KELURAHAN ARJOWINANGUN					KELURAHAN ARJOWINANGUN			
	7	UNSUR KEWILAYAHAN				7	UNSUR KEWILAYAHAN			
	7.01	KECAMATAN				7.01	KECAMATAN			
	7.01.02	PROGRAM PENYELENGGARAAN PEMERINTAHAN DAN PELAYANAN PUBLIK	Persentase nilai Survei Kepuasan Masyarakat pelayanan kelurahan diatas 80	100	%	7.01.02	PROGRAM PENYELENGGARAAN PEMERINTAHAN DAN PELAYANAN PUBLIK	Persentase nilai Survei Kepuasan Masyarakat pelayanan kelurahan diatas 80	100	%
	7.01.02.2.01	Koordinasi Penyelenggaraan Kegiatan Pemerintahan di Tingkat Kecamatan	Prosentase Penyelenggaraan Kegiatan Pemerintahan di Tingkat Kecamatan	100	%	7.01.02.2.01	Koordinasi Penyelenggaraan Kegiatan Pemerintahan di Tingkat Kecamatan	Prosentase Penyelenggaraan Kegiatan Pemerintahan di Tingkat Kecamatan	100	%
	7.01.02.2.01.02	Peningkatan Efektifitas Kegiatan Pemerintahan di Tingkat Kecamatan	Jumlah Dokumen Peningkatan Efektifitas Kegiatan Pemerintahan di Tingkat Kecamatan	12	Dokumen	7.01.02.2.01.0002	Peningkatan Efektifitas Kegiatan Pemerintahan di Tingkat Kecamatan	Jumlah Dokumen Peningkatan Efektifitas Kegiatan Pemerintahan di Tingkat Kecamatan	12	Dokumen
	7.01.02.2.02	Penyelenggaraan Urusan Pemerintahan yang Tidak Dilaksanakan oleh Unit Kerja Perangkat Daerah yang Ada di Kecamatan	Prosentase Penyelenggaraan Urusan Pemerintahan yang Tidak Dilaksanakan oleh Unit Kerja Perangkat Daerah yang Ada di Kecamatan	100	%	7.01.02.2.02	Penyelenggaraan Urusan Pemerintahan yang Tidak Dilaksanakan oleh Unit Kerja Perangkat Daerah yang Ada di Kecamatan	Prosentase Penyelenggaraan Urusan Pemerintahan yang Tidak Dilaksanakan oleh Unit Kerja Perangkat Daerah yang Ada di Kecamatan	100	%

Y.IV- 271

No	Sesuai Pemutahiran					Sesuai Renstra				
	Kode	Program/ Kegiatan/ Sub Kegiatan	Indikator	Targe t	Satuan	Kode	Program/ Kegiatan/ Sub Kegiatan	Indikator	Targe t	Satuan
(1)	(2)	(3)	(4)	(5)	(6)	(7)	(8)	(9)	(10)	(11)
	7.01.02.2.02.01	Perencanaan Kegiatan Pelayanan kepada Masyarakat di Kecamatan	Jumlah Dokumen Perencanaan Kegiatan Pelayanan kepada Masyarakat di Kecamatan	4	Dokume n	7.01.02.2.02.0001	Perencanaan Kegiatan Pelayanan kepada Masyarakat di Kecamatan	Jumlah Dokumen Perencanaan Kegiatan Pelayanan kepada Masyarakat di Kecamatan	4	Dokume n
	7.01.03	PROGRAM PEMBERDAYAAN MASYARAKAT DESA DAN KELURAHAN	Persentase lembaga kemasyarakatan yang aktif Persentase pelaksanaan peningkatan sarana dan prasarana kewilayahan Persentase usulan masyarakat untuk sarana prasarana di wilayah yang diakomodir	92	%	7.01.03	PROGRAM PEMBERDAYAAN MASYARAKAT DESA DAN KELURAHAN	Persentase lembaga kemasyarakatan yang aktif Persentase pelaksanaan peningkatan sarana dan prasarana kewilayahan Persentase usulan masyarakat untuk sarana prasarana di wilayah yang diakomodir	92	%
	7.01.03.2.02	Kegiatan Pemberdayaan Kelurahan	Jumlah pembangunan sarana dan prasarana kewilayahan sesuai Perencanaan Jumlah unsur masyarakat yang berpartisipasi dalam Pembangunan Jumlah usulan prioritas sarana prasarana yang diakomodir	1200	usu	7.01.03.2.02	Kegiatan Pemberdayaan Kelurahan	Jumlah pembangunan sarana dan prasarana kewilayahan sesuai Perencanaan Jumlah unsur masyarakat yang berpartisipasi dalam Pembangunan Jumlah usulan prioritas sarana prasarana yang diakomodir	1200	usu
	7.01.03.2.02.01	Peningkatan Partisipasi Masyarakat dalam Forum Musyawarah Perencanaan Pembangunan di Kelurahan	Jumlah Lembaga Kemasyarakatan yang Berpartisipasi dalam Forum Musyawarah Perencanaan Pembangunan di Kelurahan			7.01.03.2.02.0001	Peningkatan Partisipasi Masyarakat dalam Forum Musyawarah Perencanaan Pembangunan di Kelurahan	Jumlah Lembaga Kemasyarakatan yang Berpartisipasi dalam Forum Musyawarah Perencanaan Pembangunan di Kelurahan		
	7.01.03.2.02.02	Pembangunan Sarana dan Prasarana Kelurahan	Jumlah Sarana dan Prasarana Kelurahan yang Terbangun	240	Unit	7.01.03.2.02.0002	Pembangunan Sarana dan Prasarana Kelurahan	Jumlah Sarana dan Prasarana Kelurahan yang Terbangun	240	Unit
	7.01.03.2.02.03	Pemberdayaan Masyarakat di Kelurahan	Jumlah Pokmas dan Ormas yang Melaksanakan Pemberdayaan Masyarakat di Kelurahan	4	Pokmas /	7.01.03.2.02.0003	Pemberdayaan Masyarakat di Kelurahan	Jumlah Pokmas dan Ormas yang Melaksanakan Pemberdayaan Masyarakat di Kelurahan	4	Pokmas /
	7.01.03.2.03	Pemberdayaan Lembaga Kemasyarakatan Tingkat Kecamatan	Persentase peningkatan lembaga ekonomi dan Lembaga Kemasyarakatan yang aktif	96	%	7.01.03.2.03	Pemberdayaan Lembaga Kemasyarakatan Tingkat Kecamatan	Persentase peningkatan lembaga ekonomi dan Lembaga Kemasyarakatan yang aktif	96	%
	7.01.03.2.03.01	Penyelenggaraan Lembaga Kemasyarakatan	Jumlah Lembaga Kemasyarakatan yang Diselenggarakan	8		7.01.03.2.03.0001	Penyelenggaraan Lembaga Kemasyarakatan	Jumlah Lembaga Kemasyarakatan yang Diselenggarakan	8	

## Y.IV- 272

No	Sesuai Pemutahiran					Sesuai Renstra				
	Kode	Program/ Kegiatan/ Sub Kegiatan	Indikator	Targe t	Satuan	Kode	Program/ Kegiatan/ Sub Kegiatan	Indikator	Targe t	Satuan
(1)	(2)	(3)	(4)	(5)	(6)	(7)	(8)	(9)	(10)	(11)
	7.01.03.2.06	Pemberdayaan dan Kesejahteraan Keluarga Tingkat Kecamatan dan Kelurahan	Prosentase Pemberdayaan dan Kesejahteraan Keluarga Tingkat Kecamatan dan Kelurahan	6	0	7.01.03.2.06	Pemberdayaan dan Kesejahteraan Keluarga Tingkat Kecamatan dan Kelurahan	Prosentase Pemberdayaan dan Kesejahteraan Keluarga Tingkat Kecamatan dan Kelurahan	6	0
	7.01.03.2.06.02	Peningkatan Kesadaran Keluarga dalam Membangun Kerja Sama antar-Keluarga, Warga, dan Kelompok Masyarakat	Jumlah Keluarga yang Mengikuti Peningkatan Kesadaran Keluarga dalam Membangun Kerja Sama antar-Keluarga, Warga, dan Kelompok Masyarakat	50	Keluarga	7.01.03.2.06.0002	Peningkatan Kesadaran Keluarga dalam Membangun Kerja Sama antar-Keluarga, Warga, dan Kelompok Masyarakat	Jumlah Keluarga yang Mengikuti Peningkatan Kesadaran Keluarga dalam Membangun Kerja Sama antar-Keluarga, Warga, dan Kelompok Masyarakat	50	Keluarga
	7.01.03.2.06.06	Peningkatan Kesadaran Keluarga dalam Peningkatan Pendidikan dan Keterampilan untuk Mewujudkan Sumber Daya Manusia yang Berkualitas dan Berdaya Saing	Jumlah Keluarga yang Mengikuti Peningkatan Kesadaran Keluarga dalam Peningkatan Pendidikan dan Keterampilan untuk Mewujudkan Sumber Daya Manusia yang Berkualitas dan Berdaya Saing	50	Keluarga	7.01.03.2.06.0006	Peningkatan Kesadaran Keluarga dalam Peningkatan Pendidikan dan Keterampilan untuk Mewujudkan Sumber Daya Manusia yang Berkualitas dan Berdaya Saing	Jumlah Keluarga yang Mengikuti Peningkatan Kesadaran Keluarga dalam Peningkatan Pendidikan dan Keterampilan untuk Mewujudkan Sumber Daya Manusia yang Berkualitas dan Berdaya Saing	50	Keluarga
	7.01.04	PROGRAM KOORDINASI KETENTRAMAN DAN KETERTIBAN UMUM	Persentase Gangguan Ketentraman dan Ketertiban Umum yang Dapat Diselesaikan Prosentase wilayah RT yang termonitor keamanan dan ketertiban umum	97	%	7.01.04	PROGRAM KOORDINASI KETENTRAMAN DAN KETERTIBAN UMUM	Persentase Gangguan Ketentraman dan Ketertiban Umum yang Dapat Diselesaikan Prosentase wilayah RT yang termonitor keamanan dan ketertiban umum	97	%
	7.01.04.2.01	Koordinasi Upaya Penyelenggaraan Ketenteraman dan Ketertiban Umum	Cakupan wilayah yang termonitoring (unit RT)	950	RT	7.01.04.2.01	Koordinasi Upaya Penyelenggaraan Ketenteraman dan Ketertiban Umum	Cakupan wilayah yang termonitoring (unit RT)	950	RT
	7.01.04.2.01.01	Sinergitas dengan Kepolisian Negara Republik Indonesia, Tentara Nasional Indonesia dan Instansi Vertikal di Wilayah Kecamatan	Jumlah Laporan Hasil Sinergitas dengan Kepolisian Negara Republik Indonesia, Tentara Nasional Indonesia dan Instansi Vertikal di Wilayah Kecamatan	12	Laporan	7.01.04.2.01.0001	Sinergitas dengan Kepolisian Negara Republik Indonesia, Tentara Nasional Indonesia dan Instansi Vertikal di Wilayah Kecamatan	Jumlah Laporan Hasil Sinergitas dengan Kepolisian Negara Republik Indonesia, Tentara Nasional Indonesia dan Instansi Vertikal di Wilayah Kecamatan	12	Laporan

## Y.IV- 273

No	Sesuai Pemutahiran					Sesuai Renstra				
	Kode	Program/ Kegiatan/ Sub Kegiatan	Indikator	Targe t	Satuan	Kode	Program/ Kegiatan/ Sub Kegiatan	Indikator	Targe t	Satuan
(1)	(2)	(3)	(4)	(5)	(6)	(7)	(8)	(9)	(10)	(11)
		KELURAHAN TLOGOWARU					KELURAHAN TLOGOWARU			
	7	UNSUR KEWILAYAHAN				7	UNSUR KEWILAYAHAN			
	7.01	KECAMATAN				7.01	KECAMATAN			
	7.01.02	PROGRAM PENYELENGGARAAN PEMERINTAHAN DAN PELAYANAN PUBLIK	Persentase nilai Survei Kepuasan Masyarakat pelayanan kelurahan diatas 80	100	%	7.01.02	PROGRAM PENYELENGGARAA N PEMERINTAHAN DAN PELAYANAN PUBLIK	Persentase nilai Survei Kepuasan Masyarakat pelayanan kelurahan diatas 80	100	%
	7.01.02.2.01	Koordinasi Penyelenggaraan Kegiatan Pemerintahan di Tingkat Kecamatan	Prosentase Penyelenggaraan Kegiatan Pemerintahan di Tingkat Kecamatan	100	%	7.01.02.2.01	Koordinasi Penyelenggaraan Kegiatan Pemerintahan di Tingkat Kecamatan	Prosentase Penyelenggaraan Kegiatan Pemerintahan di Tingkat Kecamatan	100	%
	7.01.02.2.01.02	Peningkatan Efektifitas Kegiatan Pemerintahan di Tingkat Kecamatan	Jumlah Dokumen Peningkatan Efektifitas Kegiatan Pemerintahan di Tingkat Kecamatan	12	Dokume n	7.01.02.2.01.0002	Peningkatan Efektifitas Kegiatan Pemerintahan di Tingkat Kecamatan	Jumlah Dokumen Peningkatan Efektifitas Kegiatan Pemerintahan di Tingkat Kecamatan	12	Dokume n
	7.01.02.2.02	Penyelenggaraan Urusan Pemerintahan yang Tidak Dilaksanakan oleh Unit Kerja Perangkat Daerah yang Ada di Kecamatan	Prosentase Penyelenggaraan Urusan Pemerintahan yang Tidak Dilaksanakan oleh Unit Kerja Perangkat Daerah yang Ada di Kecamatan	100	%	7.01.02.2.02	Penyelenggaraan Urusan Pemerintahan yang Tidak Dilaksanakan oleh Unit Kerja Perangkat Daerah yang Ada di Kecamatan	Prosentase Penyelenggaraan Urusan Pemerintahan yang Tidak Dilaksanakan oleh Unit Kerja Perangkat Daerah yang Ada di Kecamatan	100	%
	7.01.02.2.02.01	Perencanaan Kegiatan Pelayanan kepada Masyarakat di Kecamatan	Jumlah Dokumen Perencanaan Kegiatan Pelayanan kepada Masyarakat di Kecamatan	4	Dokume n	7.01.02.2.02.0001	Perencanaan Kegiatan Pelayanan kepada Masyarakat di Kecamatan	Jumlah Dokumen Perencanaan Kegiatan Pelayanan kepada Masyarakat di Kecamatan	4	Dokume n
	7.01.03	PROGRAM PEMBERDAYAAN MASYARAKAT DESA DAN KELURAHAN	Persentase lembaga kemasyarakatan yang aktif Persentase pelaksanaan peningkatan sarana dan prasarana kewilayahan Persentase usulan masyarakat untuk sarana prasarana di wilayah yang diakomodir	92	%	7.01.03	PROGRAM PEMBERDAYAAN MASYARAKAT DESA DAN KELURAHAN	Persentase lembaga kemasyarakatan yang aktif Persentase pelaksanaan peningkatan sarana dan prasarana kewilayahan Persentase usulan masyarakat untuk sarana prasarana di wilayah yang diakomodir	92	%

## Y.IV- 274

No	Sesuai Pemutahiran					Sesuai Renstra				
	Kode	Program/ Kegiatan/ Sub Kegiatan	Indikator	Targe t	Satuan	Kode	Program/ Kegiatan/ Sub Kegiatan	Indikator	Targe t	Satuan
(1)	(2)	(3)	(4)	(5)	(6)	(7)	(8)	(9)	(10)	(11)
	7.01.03.2.02	Kegiatan PEMBERDAYAAN Kelurahan	Jumlah pembangunan sarana dan prasarana kewilayahan sesuai Perencanaan Jumlah unsur masyarakat yang berpartisipasi dalam Pembangunan Jumlah usulan prioritas sarana prasarana yang diakomodir	1200	usu	7.01.03.2.02	Kegiatan PEMBERDAYAAN Kelurahan	Jumlah pembangunan sarana dan prasarana kewilayahan sesuai Perencanaan Jumlah unsur masyarakat yang berpartisipasi dalam Pembangunan Jumlah usulan prioritas sarana prasarana yang diakomodir	1200	usu
	7.01.03.2.02.01	Peningkatan Partisipasi Masyarakat dalam Forum Musyawarah Perencanaan Pembangunan di Kelurahan	Jumlah Lembaga Kemasyarakatan yang Berpartisipasi dalam Forum Musyawarah Perencanaan Pembangunan di Kelurahan	8		7.01.03.2.02.0001	Peningkatan Partisipasi Masyarakat dalam Forum Musyawarah Perencanaan Pembangunan di Kelurahan	Jumlah Lembaga Kemasyarakatan yang Berpartisipasi dalam Forum Musyawarah Perencanaan Pembangunan di Kelurahan	8	
	7.01.03.2.02.02	Pembangunan Sarana dan Prasarana Kelurahan	Jumlah Sarana dan Prasarana Kelurahan yang Terbangun	240	Unit	7.01.03.2.02.0002	Pembangunan Sarana dan Prasarana Kelurahan	Jumlah Sarana dan Prasarana Kelurahan yang Terbangun	240	Unit
	7.01.03.2.02.03	Pemberdayaan Masyarakat di Kelurahan	Jumlah Pokmas dan Ormas yang Melaksanakan Pemberdayaan Masyarakat di Kelurahan	4	Pokmas /	7.01.03.2.02.0003	Pemberdayaan Masyarakat di Kelurahan	Jumlah Pokmas dan Ormas yang Melaksanakan Pemberdayaan Masyarakat di Kelurahan	4	Pokmas /
	7.01.03.2.03	Pemberdayaan Lembaga Kemasyarakatan Tingkat Kecamatan	Persentase peningkatan lembaga ekonomi dan Lembaga Kemasyarakatan yang aktif	96	%	7.01.03.2.03	Pemberdayaan Lembaga Kemasyarakatan Tingkat Kecamatan	Persentase peningkatan lembaga ekonomi dan Lembaga Kemasyarakatan yang aktif	96	%
	7.01.03.2.03.01	Penyelenggaraan Lembaga Kemasyarakatan	Jumlah Lembaga Kemasyarakatan yang Diselenggarakan	8		7.01.03.2.03.0001	Penyelenggaraan Lembaga Kemasyarakatan	Jumlah Lembaga Kemasyarakatan yang Diselenggarakan	8	
	7.01.03.2.06	Pemberdayaan dan Kesejahteraan Keluarga Tingkat Kecamatan dan Kelurahan	Prosentase Pemberdayaan dan Kesejahteraan Keluarga Tingkat Kecamatan dan Kelurahan	6	0	7.01.03.2.06	Pemberdayaan dan Kesejahteraan Keluarga Tingkat Kecamatan dan Kelurahan	Prosentase Pemberdayaan dan Kesejahteraan Keluarga Tingkat Kecamatan dan Kelurahan	6	0
	7.01.03.2.06.02	Peningkatan Kesadaran Keluarga dalam Membangun Kerja Sama antar-Keluarga, Warga, dan Kelompok Masyarakat	Jumlah Keluarga yang Mengikuti Peningkatan Kesadaran Keluarga dalam Membangun Kerja Sama antar-Keluarga, Warga, dan Kelompok Masyarakat	50	Keluarga	7.01.03.2.06.0002	Peningkatan Kesadaran Keluarga dalam Membangun Kerja Sama antar-Keluarga, Warga, dan Kelompok Masyarakat	Jumlah Keluarga yang Mengikuti Peningkatan Kesadaran Keluarga dalam Membangun Kerja Sama antar-Keluarga, Warga, dan Kelompok Masyarakat	50	Keluarga



## Y.IV- 275

No	Sesuai Pemutahiran					Sesuai Renstra				
	Kode	Program/ Kegiatan/ Sub Kegiatan	Indikator	Targe t	Satuan	Kode	Program/ Kegiatan/ Sub Kegiatan	Indikator	Targe t	Satuan
(1)	(2)	(3)	(4)	(5)	(6)	(7)	(8)	(9)	(10)	(11)
	7.01.03.2.06.06	Peningkatan Kesadaran Keluarga dalam Peningkatan Pendidikan dan Keterampilan untuk Mewujudkan Sumber Daya Manusia yang Berkualitas dan Berdaya Saing	Jumlah Keluarga yang Mengikuti Peningkatan Kesadaran Keluarga dalam Peningkatan Pendidikan dan Keterampilan untuk Mewujudkan Sumber Daya Manusia yang Berkualitas dan Berdaya Saing	50	Keluarga	7.01.03.2.06.0006	Peningkatan Kesadaran Keluarga dalam Peningkatan Pendidikan dan Keterampilan untuk Mewujudkan Sumber Daya Manusia yang Berkualitas dan Berdaya Saing	Jumlah Keluarga yang Mengikuti Peningkatan Kesadaran Keluarga dalam Peningkatan Pendidikan dan Keterampilan untuk Mewujudkan Sumber Daya Manusia yang Berkualitas dan Berdaya Saing	50	Keluarga
	7.01.04	PROGRAM KOORDINASI KETENTRAMAN DAN KETERTIBAN UMUM	Persentase Gangguan Ketenteraman dan Ketertiban Umum yang Dapat Diselesaikan Prosentase wilayah RT yang termonitor keamanan dan ketertiban umum	97	%	7.01.04	PROGRAM KOORDINASI KETENTRAMAN DAN KETERTIBAN UMUM	Persentase Gangguan Ketenteraman dan Ketertiban Umum yang Dapat Diselesaikan Prosentase wilayah RT yang termonitor keamanan dan ketertiban umum	97	%
	7.01.04.2.01	Koordinasi Upaya Penyelenggaraan Ketenteraman dan Ketertiban Umum	Cakupan wilayah yang termonitoring (unit RT)	950	RT	7.01.04.2.01	Koordinasi Upaya Penyelenggaraan Ketenteraman dan Ketertiban Umum	Cakupan wilayah yang termonitoring (unit RT)	950	RT
	7.01.04.2.01.01	Sinergitas dengan Kepolisian Negara Republik Indonesia, Tentara Nasional Indonesia dan Instansi Vertikal di Wilayah Kecamatan	Jumlah Laporan Hasil Sinergitas dengan Kepolisian Negara Republik Indonesia, Tentara Nasional Indonesia dan Instansi Vertikal di Wilayah Kecamatan	12	Laporan	7.01.04.2.01.0001	Sinergitas dengan Kepolisian Negara Republik Indonesia, Tentara Nasional Indonesia dan Instansi Vertikal di Wilayah Kecamatan	Jumlah Laporan Hasil Sinergitas dengan Kepolisian Negara Republik Indonesia, Tentara Nasional Indonesia dan Instansi Vertikal di Wilayah Kecamatan	12	Laporan
	J U M L A H					J U M L A H				

BAB V  
PENUTUP

Rencana Kerja (Renja) Kecamatan Kedungkandang Kota Malang Tahun 2024 disusun sebagai dokumen yang memiliki fungsi sebagai acuan Kecamatan Kedungkandang dalam melaksanakan berbagai kegiatan sebagai perwujudan penjabaran dari sasaran dan program yang telah ditetapkan.

Pada tahun 2024 kegiatan-kegiatan yang akan dilaksanakan Kecamatan Kedungkandang (terdiri dari 1 Kecamatan dan 12 Kelurahan ) berjumlah 143 sub kegiatan sebagai penjabaran dari 15 Kegiatan dan 5 program dengan jumlah anggaran setelah rasionalisasi sebesar Rp 75.387.725.802,- dengan rincian sebagai berikut :

PERANGKAT DAERAH	JUMLAH ANGGARAN
Kecamatan Kedungkandang	24.611.773.822
Kelurahan Kedungkandang	3.619.839.710
Kelurahan Kotalama	6.232.027.560
Kelurahan Mergosono	3.239.027.000
Kelurahan Bumiayu	4.600.392.400
Kelurahan Wonokoyo	2.817.491.160
Kelurahan Buring	4.084.784.340
Kelurahan Lesanpuro	4.145.162.035
Kelurahan Sawojajar	4.778.821.535
Kelurahan Madyopuro	5.767.007.355
Kelurahan Cemorokandang	3.988.380.245
Kelurahan Arjowinangun	4.369.108.320
Kelurahan Tlogowaru	3.133.910.320
Jumlah	75.387.725.802

Jumlah anggaran sebagaimana tersebut diatas dimanfaatkan sebaik mungkin guna melaksanakan berbagai kegiatan yang telah diuraikan pada Bab IV sehingga dapat meningkatkan kinerja Kecamatan Kedungkandang sesuai dengan fungsi yang diatur berdasarkan Peraturan Daerah Kota Malang Nomor 7 Tahun 2016 tentang Pembentukan dan Susunan Perangkat Daerah sebagaimana telah diubah dengan Peraturan Daerah Kota Malang Nomor 5 Tahun 2019 tentang Perubahan atas Peraturan Daerah Nomor 7 Tahun 2016 tentang Pembentukan dan Susunan Perangkat Daerah (Lembaran Daerah Kota Malang Tahun 2019 Nomor 5, Tambahan Lembaran Daerah Kota Malang Nomor 41), serta diharapkan dapat mendukung mewujudkan misi Rencana Pembangunan Jangka Menengah Daerah (RPJMD) Kota Malang Tahun 2024-2026.